KURIER Głuszycki
BIULETYN INFORMACYJNY
Nr 23 · czerwiec 2017 · Głuszyca · ISSN 1508-0323

Sowiogórski Muflon 2017

Po raz trzeci w Głuszycy zorganizowane zostało wydarzenie promujące kulturę myśliwską. Odbywający się w niedzielę 25 czerwca Sowiogórski Muflon rozpoczął się uroczystym przemarszem licznie przybyłych pocztów sztandarowych dolnośląskich kół łowieckich spod Pomnika Solidarności przy ul. Grunwaldzkiej na boisko sportowe przy ul. Dolnej w Głuszycy. Wydarzenie zaszczycili swoją obecnością poseł na Sejm RP Izabela Katarzyna Mrzygłocka, Starosta Wałbrzyski Jacek Cichura, Starosta Miasta Rokytnice w Orlickich Górach Petr Hudousek, Wiceprzewodnicząca Rady Powiatu Wałbrzyskiego Grażyna Owczarek, radni Rady Powiatu Wałbrzyskiego i Rady Miejskiej w Głuszycy, Nadleśniczy Nadleśnictwa Świdnica Roman Bereźnicki, Nadleśniczy Nadleśnictwa Wałbrzych Gabriel Grobelny, Prezes Okręgowej Rady Łowieckiej PZŁ w Wałbrzychu Kazimierz Pękała, Przewodniczący Zarządu Okręgowego PZŁ w Wałbrzychu Andrzej Tetke, a także przedstawiciele i sympatycy dolnośląskich kół łowieckich oraz mieszkańcy Gminy, których powitali burmistrz Głuszycy Roman Głód i ks. Sławomir Augustynowicz.

Po uroczystej Mszy św. Hubertowskiej na scenie pojawiły się zespoły wykonujące muzykę myśliwską: Zespół Reprezentacyjny Polskiego Związku Łowieckiego pod kierownictwem Mieczysława Leśniczaka, Reprezentacyjny Zespół Zarządu Okręgowego Polskiego Związku Łowieckiego z Wrocławia „TRYTON", a także Zespół Sygnalistów Myśliwskich przy Zarządzie Okręgowym PZŁ Wałbrzych „ODGŁOSY KNIEI". Miłą niespodziankę publiczności sprawił występ czeskiego zespołu „Hubertovi trubači".

Dla przybyłych przygotowano szereg atrakcji. Oprócz bezpłatnej degustacji potraw kuchni myśliwskiej można było zobaczyć wystawę psów myśliwskich, a także zapoznać się z bogatą ofertą kulturalno-edukacyjną przygotowaną przez Nadleśnictwo Świdnica i Koło Łowieckie Orzeł ze Świdnicy. Swoje stoiska promocyjne zaprezentowali także: Zarząd Okręgowy PZŁ w Wałbrzychu, Poczta Polska, a także Miejska Biblioteka Publiczna w Głuszycy, Stowarzyszenie Nasza Sierpnica i świetlica wiejska w Sierpnicy oraz Magdalena Szyszka z firmy „Color Haft". Można było zobaczyć pokazy ratownictwa medycznego w wykonaniu wałbrzysko-kłodzkiej grupy Górskiego Ochotniczego Pogotowia Ratowniczego oraz Ochotniczej Straży Pożarnej w Głuszycy Górnej, a także eksponaty z Muzeum Broni i Militariów w Witoszowie Dolnym. Na dzieci czekało wiele różnorodnych atrakcji: zabawy z animatorami, gry i konkursy

z nagrodami oraz dmuchany zamek dla najmłodszych. Ponadto w trakcie imprezy pracownicy Ośrodka Pomocy Społecznej w Głuszycy przeprowadzali kampanię profilaktyczną w ramach projektu socjalnego „Mój dom-bezpieczny dom-dom bez przemocy". Rozstrzygnięty został konkurs plastyczny pod nazwą „Muflon na tle sowiogórskiej przyrody". Nagrody autorom wyróżnionych i nagrodzonych prac wręczyli Starosta Wałbrzyski Jacek Cichura oraz Wiceprzewodnicząca Powiatu Wałbrzyskiego Grażyna Owczarek. W godzinach przedpołudniowych przed rozpoczęciem imprezy na głuszyckim boisku pojawił się autobus z mobilnym punktem poboru krwi, a w czasie Sowiogórskiego Muflona wręczono nagrody niespodzianki wylosowanym osobom oddającym krew tego dnia.

W bieżącym numerze:
s. 4 "Wakacje, znów będą wakacje..."
s. 5 Borowa jak królowa

Organizatorzy Gmina Głuszyca, Koło Łowieckie Trop Głuszyca, Parafia pw. Chrystusa Króla w Głuszycy, Fundacja Katolicka Inicjatywa Berit dziękują wszystkim przybyłym na III Sowiogórski Muflon. Serdeczne podziękowania dla partnerów i sponsorów wydarzenia oraz wszystkich osób zaangażowanych w jego organizację.

Partnerzy: Zarząd Okręgowy Polskiego Związku Łowieckiego Wałbrzych, Centrum Kultury-MBP Głuszyca, Lokalna Grupa Działania Partnerstwo Sowiogórskie, Ośrodek Pomocy Społecznej w Głuszycy, Poczta Polska.

Sponsorzy: Nadleśnictwo Wałbrzych, Nadleśnictwo Świdnica, Dach Konstruktor, Łowisko Pstrągów Złota Woda Łomnica.

Patroni medialni: *30 minut, TV Darz Bór, Wiadomości Wałbrzyskie, Tygodnik Dzierżoniowski, Wiadomości Świdnickie, Niedziela, Radio Rodzina, Gość Niedzielny.*

Wydarzenie objęli Patronatem Honorowym: Marszałek Województwa Dolnośląskiego Cezary Przybylski, Starosta Powiatu Wałbrzyskiego Jacek Cichura oraz Burmistrz Głuszycy Roman Głód.

Do zobaczenia w przyszłym roku na IV Sowiogórskim Muflonie!

oprac. SJ

Relikty przeszłości

Coraz częściej myślę o swoim miejscu zamieszkania. Jestem tu ponad półwiecze. To wystarczy, by spodziewać się, że pozostanę tu na zawsze. „Tu jest mój dom" jak to napisałem w tytułowej nazwie blogu. Jest to wystarczający powód, by na moje miasto patrzeć z sentymentem. Choć mogę się spodziewać dezaprobaty wielu z moich Czytelników znajduję coraz częściej powody zadowolenia z mojej Głuszycy.

Wielu jej mieszkańców jeszcze to pamięta. Ten strach, co będzie dalej, gdy miasto utraciło fundamenty swej egzystencji. W ciągu paru lat po roku 1989 setki ludzi zatrudnionych w miejscowych zakładach włókienniczych straciło pracę. ZPB „Piast", „Czesanka", „Terenówka", „Nortech", znalazły się na krawędzi upadku, a w dalszej kolejności dogorywały na oczach nas wszystkich żyjących w tym mieście. To się wydawało nieprawdopodobne, ale dziś po ciągnących się na przestrzeni około kilometra zabudowaniach fabrycznych „Piasta" już prawie nie ma śladu. Pozostał jeszcze zabytkowy kikut komina kotłowni, uznanej w Rzeszy Niemieckiej za arcydzieło sztuki budowlanej. Nie ma już kilkupiętrowego budynku ZPB „Argopol" w centrum miasta, jednej z najnowocześniejszych przędzalni czesankowych wełny w drugiej połowie XIX wieku. Na pamiątkę tych czasów zachował się drugi budynek, w którym jest teraz perfumeria Rossmana, galanteria chińska i apteka, a obok na miejscu rozebranej hali fabrycznej – market „Biedronka". Mamy więc w miejscu zakładu pracy – miejskie centrum handlowe.

Można śmiało powiedzieć, to jest symptomatyczny wyznacznik pozytywnych zmian, które następują z roku na rok. Pozwalają one dostrzec, że miasto nie umarło. Mało tego – ono tętni życiem jak dawniej. W dni przedświąteczne i weekendowe rozległy parking samochodowy przy „Biedronce" jest wypełniony po brzegi, trudno znaleźć miejsce w pobliskim „Eco". Przy bankomatach kolejki, tak samo w aptekach i pomniejszych sklepikach. Faktem jest – miasto się wyludniło, wyemigrowała młodzież do większych miast i za granicę. To nie jest już miasto przemysłowe. Zmalała znacznie liczba dzieci w szkołach podstawowych. Nie ma już Zespołu Szkół w miejscu dawnego technikum i zasadniczej szkoły włókienniczej. Cieszące się coraz większym uznaniem rodziców gimnazjum ma być wygaszone i nie wiadomo co zrobić z dobrze wyposażonym budynkiem szkolnym i salą gimnastyczną. Stracą pracę nauczyciele i pracownicy administracji i obsługi. Ale okazuje się, że przedszkole pęka w szwach i jest zapotrzebowanie na żłobek.

Duże nadzieje stwarza dobry klimat w samorządzie i otwarcie na rozwój turystyczny miasta i gminy. Ruszyło budownictwo domków jednorodzinnych i to zarówno w mieście, jak i okolicznych wsiach. Sprzyjają temu tanie działki budowlane i niskie podatki. Jest szansa na mądre wykorzystanie walorów krajobrazowych w gospodarstwach agroturystycznych. Widać ruch w zakresie inwestycji publicznych, naprawie dróg i rzek, są plany rewitalizacji wielu budynków, które nie widziały pędzla od czasów przedwojennych. Będziemy mieli urzekający widok na miasto i otaczające je krajobrazy z wysokiej wieży głównego kościoła Najświętszej Maryi Panny Królowej Polski, a na osiedlu mieszkaniowym obok szkoły – nowoczesny basen kąpielowy i superparking autobusowy. To osiedle na wzgórzu ma jeszcze jeden walor doceniany przez mieszkańców wrażliwych na piękno przyrody. Stamtąd roztacza się fantastyczny widok na rozciągające się wokół przecudowne góry.

Przyciągają wycieczkowiczów atrakcje turystyczne na czele z podziemnym kompleksem militarnym z czasów wojny pod Osówką i Soboniem, a także unikalny świat przyrodniczy po byłych kamieniołomach w Głuszycy Górnej. Coraz większym rozgłosem cieszą się trasy rowerowe MTB oraz liczne imprezy w kolarstwie górskim i biegach przełajowych.

To jest temat na dłuższy wywód, ja tylko sygnalizuję korzystne zmiany, które pozwalają myśleć pozytywnie o moim mieście. Oczywiście takich zjawisk, które budzą niepokój i negatywne odczucia jest jeszcze wiele. Mam tę świadomość, że nie tylko w naszym mieście.

Czytam w znakomitej książce Filipa Springera „Miasto Archipelag" o targowisku w Ostrołęce:

„Mokrego piachu leży tu mniej więcej po kostki. To, co w nim stoi, trudniej już nazwać. Prowizorkę podniesiono tu bowiem do rangi sztuki. Wszystkie stragany wyglądają tak, jakby sklecono je z drewna wyrzuconego przez rzekę. Pokrzywione blaty wspierają się na wbitych w ziemię żerdziach. Króluje folia. Ale nie że w kawałkach, bardziej w strzępach. Podobnie jak przemoknięta tektura. Tu i tam błyśnie jeszcze kawał skorodowanej blachy, gdzieniegdzie zmurszała deska. Całe to targowisko, kilkadziesiąt stłoczonych obok siebie straganów, wygląda, jakby zostało wzniesione w hołdzie przemijaniu."

Zupełnie bezwiednie stanął mi w oczach „powidok" naszego targowiska w Głuszycy. Wypisz, wymaluj – to samo. Może u nas mniej piasku, a więcej błota. Mimo wszystko nie mogę wołać o pomstę do nieba. Trudno aż tak bardzo się dziwić Głuszycy, mając na uwadze Ostrołękę, bądź co bądź byłe miasto wojewódzkie. Place targowe mają to do siebie, że są niczyje. Miasto nie jest zainteresowane, by w nie inwestować, bo dochody z opłaty targowej wystarczają zaledwie, by je od czasu do czasu posprzątać. Trudno inwestować w rzecz, która nie ma perspektyw na przyszłość. Wnet może się okazać, że na targ będą przybywać tylko straganiarze. Najlepiej więc potraktować plac targowy jak relikt przeszłości albo zabytek klasy zerowej. Tylko że coraz trudniej będzie znaleźć chętnych do podziwiania takiego zabytku.

Niestety, podobnych reliktów mamy znacznie więcej. Z placem targowym sąsiaduje za rzeką stadion sportowy z murowanym ogrodzeniem przypominającym rzymskie Koloseum. Mącą one najlepsze wrażenie o mieście, zwłaszcza jeśli aspiruje ono do miasta turystycznego. Nie ma więc innego wyjścia z sytuacji. Trzeba coś z tym fantem zrobić. W Ostrołęce już nad tym deliberują po ukazaniu się książki Filipa Springera. Do nas w Głuszycy przyjechał on swego czasu, odwiedził pracownię rzeźbiarską „pod chmurką" Jurka Marszała w Łomnicy, a dalej pognał do Krajanowa w poszukiwaniu śladów Olgi Tokarczuk. Na szczęście nasz plac targowy nie był po drodze. Co nie oznacza, że nie warto się nad tym reliktem pochylić. Znakomite miejsce na inwestycje w centrum miasta, nad Bystrzycą w pobliżu obiektów sportowych:

„Jesteśmy w pół drogi. Droga
pędzi z nami bez wytchnienia.
Chciałbym i mój ślad na drogach
ocalić od zapomnienia."
(K. I. Gałczyński, „Pieśni")

Stanisław Michalik

Powiatowy Dzień Sportu w Głuszycy

Sportowe potyczki, gry i zabawy w terenie, turnieje piłkarskie, zabawy ruchowe z animatorami, pokaz teakwondo oraz wiele miłych niespodzianek czekały 1 czerwca na dzieci i młodzież podczas Powiatowego Dnia Sportu w Głuszycy. Wydarzenie zostało sfinansowane z budżetu Powiatu Wałbrzyskiego.

Uroczystego otwarcia dokonali Starosta Wałbrzyski Jacek Cichura, Wicestarosta Wałbrzyski Krzysztof Kwiatkowski, Burmistrz Głuszycy Roman Głód oraz Wiceprzewodnicząca Rady Powiatu Wałbrzyskiego Grażyna Owczarek, Wiceprzewodnicząca Rady Miejskiej w Głuszycy Edyta Popek i Prezes Zarządu Stowarzyszenia Pomoc Dziecku Maria Sokołowska. Dla Starosty Wałbrzyskiego, Burmistrza Głuszycy i Prezes Stowarzyszenia dzieci przygotowały niespodziankę - kwaśny, cytrynowy napój, który należało wypić z uśmiechem na twarzy. Dorośli przeszli wzorowo egzamin i zostali odznaczeni przez dzieci Orderami Uśmiechu. Klucz do władania Gminą przekazał delegacji najmłodszych głuszyczan burmistrz Roman Głód. Wesołą zabawę z okazji Dnia Dziecka rozpoczął taniec integracyjny i wspólne czytanie książek w ramach ogólnopolskiej kampanii promującej czytelnictwo „Jak nie czytam, jak czytam".

W baśniowy świat przenieśli przedszkolaków aktorzy: Robert Delegiewicz, Jakub Grębski i Agata Jakoniuk ze spektaklem „Jaś i Małgosia". W tym samym czasie na płycie boiska sportowego w Głuszycy dla uczniów szkół podstawowych zorganizowane zostały różnorodne konkurencje sprawnościowe, wesołe zabawy z klownami: Klarą i Patrykiem oraz z DJ-em Nikodemem. Można było także zobaczyć bardzo ciekawy pokaz walk teakwondo w wykonaniu dzieci, młodzieży i dorosłych trenujących pod opieką Roberta Ruteckiego. Na głuszyckim kompleksie boisk Orlik gimnazjaliści rozegrali turnieje gry w piłkę nożną i w piłkę siatkową.

Ogromnym zainteresowaniem dzieci - i tych starszych, i tych młodszych - cieszyło się malowanie buziek i zaplatanie kolorowych warkoczyków. Nie zabrakło także lubionych przez dzieci słodkości i zabawek. Na zakończenie sportowych zmagań w imieniu organizatorów Pani Maria Sokołowska wręczyła pamiątkowe puchary i nagrody rzeczowe dla placówek oświatowych biorących udział w wydarzeniu.

W imieniu dzieci i młodzieży uczestniczących w Powiatowym Dniu Sportu w Głuszycy serdecznie dziękujemy organizatorom za ten wyjątkowy, radosny i razem spędzony czas. Szczególne podziękowania kierujemy do Starosty Wałbrzyskiego Jacka Cichury wraz Zarządem Powiatu Wałbrzyskiego, Burmistrza Głuszycy Romana Głoda. Niezmiernie ciepło dziękujemy Paniom Grażynie Owczarek oraz Marii Sokołowskiej, a także dyrekcji i nauczycielom i pracownikom obsługi wszystkich głuszyckich placówek oświatowych, uczennicom z Rzemieślniczej Zasadniczej Szkoły Zawodowej w Wałbrzychu wraz opiekunkami, pracownikom Centrum Kultury-MBP i Urzędu Miejskiego w Głuszycy. Dziękujemy seniorkom z Klubu Relax, Krystianowi Jóźwiakowi z restauracji „Gościniec Sudecki", Katarzynie Peperze, Robertowi Delegiewiczowi wraz z aktorami, Zbigniewowi Boguskiemu i Andżelice Szpat, Zbigniewowi Szałko, grupie teakwondo z Robertem Ruteckim, Katarzynie Lis, Cezaremu Panek, Radzie Rodziców z SP nr 3.

oprac. SJ

FINAŁOWA LIGA LEKKOATLETYCZNA SZKÓŁ PODSTAWOWYCH

Zosia Drzygała, Kacper Bisek, Nikola Hiszpańska, Andrzej Agaciak, Amelia Milczarek, Emil Tatara, Emilia Kulik, Kacper Obrycki to zwycięzcy III Ligi Lekkoatletycznej Szkół Podstawowych w swoich kategoriach wiekowych. Biegi finałowe odbyły się 10 czerwca na boisku sportowym przy ul. Dolnej w Głuszycy.

-Oprócz świetnej zabawy, wspólnie spędzonego czasu w duchu sportowej rywalizacji i przy niezawodnym dopingu wiernych kibiców młodzi głuszyccy lekkoatleci biorący udział w lidze niejednokrotnie doświadczyli, czym jest radość ze zwycięstwa, ale także musieli niekiedy poradzić sobie z sytuacją, kiedy coś się nie udaje. To bardzo przydatne w życiu doświadczenia. Poza tym liga to sposób na odkrywanie sportowych talentów, które w tegorocznej edycji, jak i w poprzednich latach, wszyscy mogliśmy zauważyć. Mam nadzieję, że wielu uczniów dzięki lidze zacznie aktywnie spędzać swój wolny czas. Być może dla niektórych będzie to pierwszy krok, by poważnie myśleć o karierze sportowej- dodaje burmistrz Roman Głód, który był jednym z organizatorów ligi i fundatorów nagród rzeczowych.

Wszyscy zawodnicy otrzymali słodycze, napoje, pakiety startowe oraz brali udział w losowaniu atrakcyjnych nagród ufundowanych przez lokalnych przedsiębiorców. Jak zawsze pamiątkowe medale i dyplomy otrzymały najlepsze trójki zawodników biegów na dystansach krótkich i długich. Puchary mistrzów ligi czekały na mistrzów tegorocznej edycji ligi. Poza tym dla najlepszych sześciu zawodników z każdej kategorii wiekowej przygotowano nagrody rzeczowe.

Organizatorzy LLSP: burmistrz Głuszycy Roman Głód, Komisja Oświaty, Kultury i Sportu Rady Miejskiej w Głuszycy, Centrum Kultury-MBP w Głuszycy serdecznie dziękują wszystkim uczestnikom ligi, rodzicom i opiekunom zawodników oraz nauczycielom i wolontariuszom. Szczególne podziękowania przekazujemy dla Banku Zachodniego WBK oddział w Głuszycy, Nadleśnictwa Świdnica i nadleśniczego Romana Bereźnickiego, Zdzisława Łazanowskiego i Podziemnego Miasta Osówka, Jerzego i Gracjana Rudnickich z Łowiska Pstrągów Złota Woda w Łomnicy, Grzegorza Czepila z „Jadła", Wioletty Olszewskiej z restauracji „Stara Piekarnia", Krystiana Jóźwiaka z restauracji "Gościniec Sudecki", Klubokawiarni „Reduta", Parku Linowego w Łomnicy.

Za nieocenioną pomoc przy sprawnym przeprowadzeniu zawodów dziękujemy niezawodnej grupie wolontariuszy. Gorące podziękowania dla Joanny Grabki, Elżbiety Zglejszewskiej, Ewy Dżygały, Dawida Duławy, Tomasza Olszewskiego, Grzegorza Milczarka, rodziny Państwa Hiszpańskich oraz uczennic z Gimnazjum Publicznego w Głuszycy: Dominiki Łyś, Patrycji Smolakowskiej, Karoliny Nowickiej, Oli Obryckiej, Natalii Drochomireckiej.

Gratulacje dla zwycięzców i wszystkich zawodników. Do zobaczenia na IV Lidze Lekkoatletycznej Szkół Podstawowych w 2018 roku!

SJ

NOC BIBLIOTEK 2017

Pomimo cudownej pogody, zachęcającej do harców na podwórkach, grupa głuszyckich dzieciaków postanowiła spędzić sobotni wieczór w murach biblioteki, zakładając, że czeka tu na nie moc atrakcji. Przypuszczenia były trafne – panie bibliotekarki przygotowały szereg ciekawych zajęć, dla których punktem wyjścia była oczywiście książka.

Kierownik biblioteki Renata Sokołowska przywitała wszystkich uczestników wydarzenia i w krótkich słowach przedstawiła ideę ogólnokrajowej Akcji. Następnie wprawiając w czyn hasło tegorocznej odsłony Nocy Bibliotek: „**Czytanie porusza!**", cała grupa wyruszyła wraz z „Lokomotywą" Juliana Tuwima na zwiedzanie biblioteki.

Wraz z książką Meneny Cottin i Rosany Farii pt. „Czarna książka kolorów" dzieci próbowały wejść w świat osób niewidomych: z zawiązanymi oczami odgadywały nazwy wylosowanych przedmiotów, zobaczyły jak wygląda alfabet Braille'a , wytężały umysły, aby napisać tym pismem swoje imię, a później odszyfrować imiona .

Następnym punktem programu była wizyta „tajemniczego gościa". W tym roku do dzieci przyszedł pan **Grzegorz Czepil** – miłośnik Głuszycy, człowiek wielu pasji: restaurator, kolekcjoner starych pocztówek, biegacz-amator, członek redakcji lokalnego czasopisma „Kurier Głuszycki". Opowiedział on dzieciom o swoich zainteresowaniach, a także przeczytał fragment książki Grażyny Bąkiewicz pt.:"Kosmiczni odkrywcy. Franio i jego babcia". Pan Grzegorz przyniósł dzieciom całą furę przepysznych naleśników, które po kolacji w zadziwiająco szybkim tempie znikały z ogromnego półmiska!

Wielką frajdę sprawiły wszystkim gry i zabawy ruchowe z wykorzystaniem chusty KLANZY. Po energetycznej zabawie rozpoczął się kolejny punkt programu głuszyckiej Nocy Bibliotek – „wędrówki do gwiazd." Pomocną w tej podróży okazała się książka Ralfa Butschkowa pt. „Mam przyjaciela kosmonautę". Trzeba było intensywnie poruszyć szarymi komórkami mózgu, aby z kartonów, gazet i innych „śmieciowych" elementów wyczarować kosmiczny świat! W tej zabawie wykorzystano również umiejętności aktorskie dzieci, gdyż jednym z zadań było przedstawienie życia w przestrzeni kosmicznej.

Ostatni element wieczornego spotkania – to rozdanie uczestnikom głuszyckiej Nocy Bibliotek upominków: książek, imiennych zakładek przygotowanych przez bibliotekarzy, zakładek otrzymanych od głównego organizatora imprezy – **Centrum Edukacji Obywatelskiej**, a także słodyczy ufundowanych przez Burmistrza Głuszycy Romana Głoda.

Zaangażowanie i entuzjazm dzieci były widoczne podczas całego spotkania, a gdy nadeszła pora na pożegnanie, głośno wyrażały żal, że było ono zbyt krótkie. Mamy więc prawo sądzić, że nie był to dla dzieci czas stracony, a nocne zajęcia uświadomiły im, że **czytanie może poruszać ciała, serca, umysły i wyobraźnię**.

Głuszycką Noc Bibliotek przygotowały bibliotekarki: **Marzena Nyga, Renata Sokołowska, Barbara Walczak**. W opiece nad dziećmi pomagała wolontariuszka Joanna Wielgus. Posiłek ufundowała **Jadłodajnia „Finezja"**, a słodycze **Burmistrz Głuszycy Roman Głód**.

Bardzo dziękujemy! Do zobaczenia za rok!

oprac. MBP

Malowali w polsko-czeskich plenerach

Zakończyła się warsztatowa część polsko-czeskiego projektu "Malarze Gór Orlickich i Gór Sowich". Uczestniczyło w nim dziesięciu dorosłych mieszkańców Głuszycy oraz dziesięcioosobowa grupa głuszyckich uczniów z klas VI szkół podstawowych oraz z gimnazjum. Stronę czeską reprezentowało odpowiednio dziesięciu dorosłych pasjonatów malarstwa i dziecięciu uzdolnionych plastycznie uczniów rokytnickich szkół.

Dzięki pozyskanym przez Gminę Głuszyca środkom w wysokości ok. 56 tys. zł dorośli mieszkańcy Głuszycy i Rokytnic uczestniczyli w plenerach malarskich w dniach 16-18 czerwca na terenie czeskiej gminy Rokytnice w Orlickich Górach oraz od 30 czerwca do 2 lipca na terenie gminy Głuszyca, m.in. w gościnnych progach agroturystyki „Pod Ostoją" Justyny i Łukasza Pokorskich. Warsztaty dla młodzieży zorganizowano 19 maja w okolicach Podziemnego Miasta Osówka w Głuszycy oraz 26 maja w Rokytnicach.

-W czasie plenerów lokalni twórcy mogli się lepiej poznać i wymienić swoimi artystycznymi doświadczeniami. Ponadto opiekunowie plenerów - lokalni artyści - malarze: Czeszka Markéta Kytková i głuszyczanin Ryszard Berczyński - przekazali uczestnikom zajęć wiele cennych wskazówek, podzielili się swoją wiedzą i umiejętnościami na temat różnych technik malarskich, które wykorzystywano przy tworzeniu obrazów - dodaje burmistrz Roman Głód.

Już dziś zapraszamy **16 września o godz. 17.00** do galerii Centrum Kultury-MBP w Głuszycy na podsumowującą projekt wystawę, podczas której zaprezentowane zostaną obrazy powstałe w czasie plenerów. Niebawem też zostanie wydany album w wersji polsko-czeskiej z najładniejszymi obrazami namalowanymi przez uczestników projektu.

„Malarze Gór Orlickich i Gór Sowich" - projekt partnerskich gmin Głuszyca i Rokytnice w Orlickich Górach jest współfinansowany ze środków Europejskiego Funduszu Rozwoju Regionalnego oraz z budżetu państwa za pośrednictwem Euroregionu Glacensis.

oprac. SJ

CZ PL PŘEKRAČUJEME HRANICE PRZEKRACZAMY GRANICE 2014—2020
EVROPSKÁ UNIE / UNIA EUROPEJSKA
EVROPSKÝ FOND PRO REGIONÁLNÍ ROZVOJ
EUROPEJSKI FUNDUSZ ROZWOJU REGIONALNEGO
Projekt współfinansowany jest ze środków EFRR oraz budżetu państwa za pośrednictwem Euroregionu Glacensis

PROMUJEMY TRASY #ACTIVE!

Lokalna Grupa Działania Partnerstwo Sowiogórskie przyznała środki finansowe na promocję tras #ACTIVE. Trasy dedykowane dla biegaczy, rowerzystów i osób maszerujących z kijkami łączą sąsiadujące ze sobą Gminy Głuszycę, Jedlinę-Zdrój i Walim. Są w spójny sposób oznakowane i wiodą w okolice najbardziej atrakcyjnych turystycznie miejsc na obszarze trzech gmin.

- Na terenie Gminy Głuszyca trasy #ACTIVE prowadzą m. in. leśną drogą do Podziemnego Miasta Osówka. W najbliższym czasie planujemy oznakowanie trasy z Łomnicy na Gomólnik Mały, skąd zobaczyć można piękną panoramę naszej Gminy i okolic - dodaje burmistrz Głuszycy Roman Głód.

Na realizację zadania „Aktywny Trójkąt –promocja tras ACTIVE w Górach Sowich" Gminy Głuszyca, Jedlina-Zdrój i Walim otrzymały wsparcie finansowe w wysokości wnioskowanej kwoty równej 14 552, 79 zł. Pozyskane środki finansowe pochodzą z Europejskiego Funduszu Rolnego na rzecz Rozwoju Obszarów Wiejskich: „Europa inwestująca w obszary wiejskie".

oprac. SJ

Głuszyca jest EKO!

Wzrost udziału odnawialnych źródeł energii w bilansie energetycznym Gminy oraz obniżenie kosztów opłat za energię elektryczną we wszystkich szkołach, których organem prowadzącym jest Gmina Głuszyca to główne założenia realizowanego obecnie projektu „Eko Głuszyca - tu mieszkam, tu żyję - montaż instalacji OZE na budynkach szkolnych". – *Już na początku lipca rozpoczynamy montaż paneli fotowoltaicznych na budynkach Szkoły Podstawowej nr 3, Szkoły Podstawowej nr 2 oraz Gimnazjum Publicznego w Głuszycy*- dodaje burmistrz Roman Głód.

Przypominamy, że projekt Gminy Głuszyca otrzymał wsparcie finansowe w wysokości **422 603 zł** z Regionalnego Programu Operacyjnego Województwa Dolnośląskiego. Wkład własny Gminy Głuszyca wyniesie 15% całkowitych wydatków kwalifikowanych projektu. Zakończenie realizacji zadania planowane jest na koniec września br.

Oprócz instalacji systemów fotowoltaicznych do produkcji energii elektrycznej zamontowane zostaną także powietrzne pompy ciepła do podgrzewu ciepłej wody użytkowej w Szkole Podstawowej nr 2 i w Gimnazjum Publicznym. Wykorzystanie pomp ciepła do podgrzewania ciepłej wody przyczyni się do zmniejszenia zużycia gazu, którym zasilane są systemy grzewcze szkół.

Edukacyjnym elementem projektu jest możliwość obserwacji procesów związanych z wytwarzaniem energii elektrycznej przez głuszyckich uczniów, którzy na zainstalowanych ekranach zobaczą dane dotyczące ilości wyprodukowanej w ekologiczny sposób energii elektrycznej.

oprac. SJ

DOFINANSOWANIE NA SKATEPARK!

- Gmina Głuszyca pozyskała ponad 230 tys. zł na realizację projektu „Sowiogórska przestrzeń aktywności w Głuszycy – modernizacja parku miejskiego poprzez budowę skateparku" – informuje burmistrz Roman Głód. – Bardzo się cieszę, że wkrótce rozpocznie się realizacja długo oczekiwanej przez wielu młodych głuszczan inwestycji zlokalizowanej w samym centrum miasta - w Parku Jordanowskim, który stanie się miejscem aktywnego wypoczynku.

Decyzją Rady Stowarzyszenia Lokalna Grupa Działania „Partnerstwo Sowiogórskie" zadanie zostało uznane za zgodne z Lokalną Strategią Rozwoju LGD i wybrano je do dofinansowania, mieszcząc się w limicie 100% środków dostępnych w ramach naboru. Projekt złożony przez Gminę Głuszyca został bardzo wysoko oceniony. Przyznana kwota w wysokości 237 706 zł pochodzi z Europejskiego Funduszu Rolnego na rzecz Rozwoju Obszarów Wiejskich: Europa inwestująca w obszary wiejskie" i stanowi 63,63 % całkowitej wartości inwestycji. Pozostałe środki na realizację zadania w wysokości ok. 135 870 zł pochodzić będą z budżetu Gminy Głuszyca.
Poniżej wizualizacja głuszyckiego skateparku.

oprac. SJ

Wieża widokowa pięknieje

Trwa realizacja projektu „Udostępnienie turystyczne wieży kościoła pw. Najświętszej Maryi Panny Królowej Polski w Głuszycy".
Jak informuje kierownik budowy obecnie prowadzone prace obejmują tynkowanie wnętrza wieży. Wykonywana jest także elewacja frontowa i boczna budynku kościoła oraz montowana jest instalacja przeciwpożarowa. Poza tym do renowacji przygotowywane są drzwi i balustrady na wieży. Niebawem również zainstalowane zostaną schody stalowe wewnątrz wieży.

Wykonawcą robót budowlanych jest Wałbrzyskie Konsorcjum Budowlane Sp. z o.o. Na realizację zadania Gmina Głuszyca uzyskała dofinansowanie w wysokości 812 588,55 zł ze środków Aglomeracji Wałbrzyskiej w ramach Zintegrowanych Inwestycji Terytorialnych Regionalnego Programu Operacyjnego Województwa Dolnośląskiego na lata 2014-2020.

oprac. SJ

Wielki sukces Gminy Głuszyca!

Gmina Głuszyca uzyskała dofinansowanie w wysokości **6. 839. 319,41 zł** na realizację projektu **Eko Gminy - montaż instalacji OZE w dorzeczu rzek Barycz i Bystrzyca**. Przyznane dofinansowanie stanowi 85 % kosztów całkowitych inwestycji, która obejmuje kwotę **8. 069.798 zł.**

Dofinansowanie w ramach Regionalnego Programu Operacyjnego Województwa Dolnośląskiego 2014-2020 oprócz Gminy Głuszyca- lidera projektu- otrzymali także trzej partnerzy projektu: Gmina Nowa Ruda, Gmina Niechlów oraz Fundacja IntelEko.pl ze Świdnicy. Dofinansowanie zostanie przeznaczone na zakup i montaż instalacji do wytwarzania energii cieplnej i elektrycznej z odnawialnych źródeł energii w gospodarstwach domowych. Głównym celem projektu jest zwiększenie wykorzystania odnawialnych źródeł energii, zmierzające do ograniczenia niskiej emisji w gminach objętych projektem.

- Bardzo cieszy nas fakt, że nasz projekt znalazł się na liście podmiotów objętych dofinansowaniem, to wielki sukces. Projekt przyczyni się do poprawy jakości powietrza w dorzeczu rzek Bystrzycy i Barycz. Dzięki pozyskanym środkom finansowym prawie 400 gospodarstw domowych, z czego ponad 140 rodzin w samej Głuszycy, będzie mogło zaoszczędzić pieniądze w domowych budżetach na opłatach związanych z ogrzewaniem czy korzystaniem z energii elektrycznej- dodaje burmistrz Głuszycy Roman Głód.

oprac. SJ

Nowy plac zabaw z siłownią plenerową już prawie gotowy

-Dobiegają końca prace związane z modernizacją placu zabaw przy ul. Ogrodowej w Głuszycy. Teren został odwodniony i wyrównywany. Wykonano także chodnik z kostki brukowej i zainstalowano lampy oświetleniowe. Na placu zamontowane są już urządzenia siłowni plenerowej oraz wielofunkcyjny trzywieżowy zestaw rekreacyjny dla dzieci. Kolejnym etapem prac będzie montaż ławek - informuje burmistrz Roman Głód. Niebawem plac zabaw i siłownia zewnętrzna zostaną oddane do użytkowania. Inwestycja została sfinansowana z budżetu Gminy Głuszyca.

oprac. SJ

Ponad 34 tys. dla CK-MBP!

Z przyjemnością informujemy , iż w ostatnim czasie Centrum Kultury-Miejska Biblioteka Publiczna w Głuszycy otrzymało dwa dofinansowania.
Jednym z nich jest pozyskana kwota w wysokości 27 750 zł z Instytutu Książki, który ogłosił wyniki naboru programu „Kraszewski. Komputery dla bibliotek 2017". Projekt złożony przez głuszycką bibliotekę znalazł się na liście wniosków rozpatrzonych pozytywnie.

Druga z otrzymanych dotacji dotyczy funkcjonowania kompleksu boisk Orlik w Głuszycy przy ul. Dolnej. W ramach konkursu Ministerstwa Sportu i Turystyki na realizację programu „Lokalny Animator Sportu 2017" po raz kolejny Fundacja Rozwoju Kultury Fizycznej przyznała dofinansowanie dla Centrum Kultury – MBP. Kwota dotacji to 6.600 zł.

oprac. SJ, MBP

Będzie nowe oświetlenie uliczne w Łomnicy

Gmina Głuszyca" otrzymała dotację celową w wysokości 30 tys. zł z budżetu Województwa Dolnośląskiego na realizację projektu „Budowa oświetlenia ulicznego ul. Sudeckiej w miejscowości Łomnica- w celu utworzenia trasy spacerowej". Głuszycki projekt zdobył dofinansowanie w ramach konkursu „Odnowa Dolnośląskiej Wsi" w 2017 roku i znalazł się na liście rankingowej pośród 106 projektów dotowanych przez Województwo Dolnośląskie.
Nowe oświetlenie uliczne, które instalowane będzie w Łomnicy, dofinansowane zostanie także kwotą 35 tys. zł pochodzącą budżetu Powiatu Wałbrzyskiego.

oprac. SJ

ABSOLUTORIUM DLA BURMISTRZA GŁUSZYCY

Na XXXIX sesji zwyczajnej w dniu 23 czerwca 2017 r. Rada Miejska w Głuszycy podjęła jednogłośnie uchwałę w sprawie udzielenia absolutorium dla Burmistrza Głuszycy Romana Głoda z tytułu wykonania budżetu za 2016 rok.

W uzasadnieniu uchwały czytamy: "Rada Miejska w Głuszycy, wypełniając art. 271 ust. 1 ustawy z dnia 27 sierpnia 2009 roku o finansach publicznych (Dz. U. z 2016 r. poz. 1870 ze zm.) jako organ stanowiący jednostki samorządu terytorialnego, podejmuje uchwałę w sprawie udzielenia absolutorium dla Burmistrza w terminie do dnia 30 czerwca roku następującego po roku budżetowym po zapoznaniu się ze sprawozdaniem z wykonania budżetu oraz sprawozdaniem finansowym za 2016 rok, opinią Komisji Rewizyjnej, opinią Regionalnej Izby Obrachunkowej, informacją o stanie mienia oraz stanowiskiem Komisji Rewizyjnej".

oprac. SJ

AKTUALNOŚCI Z BUDOWY GŁUSZYCKIEGO „DELFINKA"

Na budowie krytej pływalni przy Szkole Podstawowej nr 3 w Głuszycy prace postępują zgodnie z przyjętym harmonogramem. Aktualnie wykonano zbrojenie stropodachu, które przygotowano do zabetonowania nad częścią socjalną i strefą wejściową basenu. Trwa murowanie ścian zewnętrznych i wyciąganie słupów żelbetowych powyżej stropodachu pod dach hali basenowej. Rozpoczęto także murowanie ścian działowych.

oprac. SJ

„Wakacje! Znów będą wakacje…”

fot. 1

fot. 2

Właściwie gdy ukaże się ten artykuł, już będą trwały. Rzecz o tym, jak i gdzie mieszkańcy oraz goście niemieckiego Wüstegiersdorf i polskiej Głuszycy odpoczywali. W oczywisty sposób wykorzystywano wszystkie atuty położenia Głuszycy.

Działające w okolicy liczne towarzystwa społeczne organizowały czas swoim członkom. Bractwa strzeleckie dysponowały co najmniej dwiema strzelnicami. Jedna zlokalizowana na tyłach Gospody Schutzenhaus na Zimnej Wodzie (fot.1) i druga – pod lasem za dzisiejszym Gimnazjum. Działający od 1855r. chór męski (fot.2) organizował dla mieszkańców i licznych gości koncerty w sali Hotelu pod Słońcem. Towarzystwo cyklistów zachęcało panów i panie do aktywnego spędzania czasu i zwiedzania okolicy na dwóch kółkach. Zdjęcie nr 3 ze strony www.dolny-slask.org.pl przedstawia uczestników rajdu pieszo-rowerowego na tle dawnej gospody koło parkingu w Głuszycy Górnej (Nowa Głuszyca). Dla szerokiej rzeszy turystów przygotowywano informatory, które opisywały bazę noclegową, ale przede wszystkim propozycje wycieczek po okolicy. Do obowiązkowych punktów należały ruiny zamku Rogowiec położonego na wysokości 870 m n.p.m. (dziś to najwyżej położony zamek w Polsce). W drodze na szczyt lub wracając, można było posilić się i w gospodzie Hornschlossbaude (fot.4), na sąsiedniej górze Gomólnik działa sezonowa gospoda Schindelberg Baude (fot.5). Wyprawę można było kontynuować poprzez Jeleniec, na którym ustawiono drewnianą wieżę widokową, do Rybnicy Leśnej, by odwiedzić drewniany kościół pw. św. Jadwigi, a następnie po nabraniu sił w Andrzejówce wspiąć się na leżący w granicach Głuszycy szczyt Waligóry 936 m n.p.m. Bardzo popularnym kierunkiem tras spacerowych była i jest dolina Marcowego Potoku, czyli ul. Leśna i znajdujące się tu stawy. Do czasu wybudowania basenu to na I stawie funkcjonowało oficjalne kąpielisko miejskie. Leśnymi ścieżkami można stąd dojść lub dojechać rowerem do Cesarskiej Skałki (fot6)- dziś to pomarańczowa trasa rowerowa Strefy MTB.

W latach powojennych wypoczynek letni był organizowany w znacznej części w oparciu o bazę wczasową głuszyckich zakładów. Kolonie letnie dla dzieci pracowników organizowane były na zasadzie wymiany z innymi firmami branży włókienniczej w Polsce. Bardzo popularne i wspominane z wielkim sentymentem pozostają spływy kajakowe organizowane przez p. Konrada Węgorzewskiego. (fot.7) . Pierwsze obozy harcerskie organizowane przez Szczep Grzmiące Potoki , a następnie przez Hufiec Głuszyca ciągle pozostają we wspomnieniach uczestników. W latach 80-tych na terenie Głuszycy prowadzona była Nieobozowa Akcja Letnia - jedna z baz biwakowych znajdowała się u podnóża zamku Rogowiec. To właśnie w trakcie kilku edycji NAL setki głuszyckich harcerzy poznawało najbliższą okolicę.

Czas na małą samokrytykę. W ostatnim artykule o burzliwej historii z czasów wojen śląskich nie wspomniałem, że zdecydowana większość informacji pochodziła z książki autorstwa miejscowego nauczyciela Oskara Vogta pt.: „Aus Vergagenen Tagen” (Minione czasy), którą w 1878r. wydał głuszycki drukarz Moritz Jacob. Jestem szczęśliwy posiadaczem oryginalnego wydania i z chęcią udostępnię skany każdemu, kto podejmie się tłumaczenie choćby części tej publikacji. We wstępie do książki autor wspomina, że jest to pokłosie serii artykułów, jakie ukazywały się w 1776 r. w gazecie Wüstegiersdorf Grenzboten. Artykuł - a w efekcie książka- powstawały w oparciu o wcześniejsze publikacje na temat historii Śląska, oficjalnych dokumentów urzędowych, listów i wspomnień udostępnianych przez mieszkańców.

Po raz kolejny namawiam do przeglądania domowych archiwów udostępniania zbiorów. Z zadowoleniem informuję, że kilka osób w ostatnim podzieliło się wspomnieniami. Staram się na bieżąco umieszczać nowości na profilu Głuszyca na starej fotografii.

Grzegorz Czepil

fot. 3

fot. 4

fot. 5

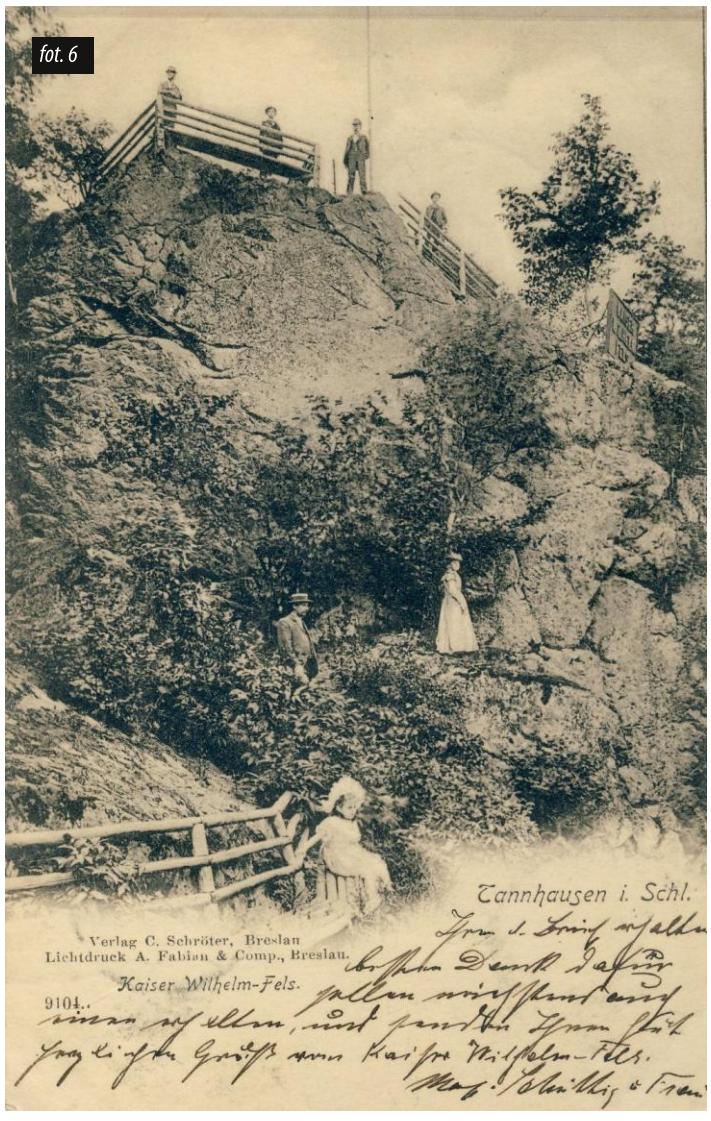

fot. 6

Borowa jak królowa

Przeczytałem na facebooku krzepiącą na duchu informację, że Jedlina Zdrój z pomocą Aglomeracji Wałbrzyskiej i powiatu wałbrzyskiego wybuduje jeszcze w tym roku wieżę widokową na Borowej. Uwierzyłem w tę wieżę, bo było to moje marzenie od dawien dawna, a jestem pewien, że nie tylko moje, ale wkrótce potem pojawiły się nad projektowaną wieżą czarne chmury, bo powiat się wycofał z obiecanej wcześniej dotacji. To widocznie dlatego, żeby nie było zbyt łatwo osiągnąć cel, który mógłby przynieść sławę Jedlinie-Zdrój. Wałbrzyscy turyści dobrze wiedzą, że Borowa tak jak Chełmiec, to najwyższe szczyty w Górach Wałbrzyskich, a dla mieszkańców dużego Wałbrzycha – znakomity cel weekendowych wycieczek. I nie ma to znaczenia, że Borowa leży w granicach administracyjnych Jedliny-Zdroju, a Chełmiec – Szczawna Zdroju. Ważne jest to, że byłby to dobry początek w turystycznym zagospodarowaniu znakomitych krajobrazowo, otaczających miasto gór.

Pomyślałem - najwyższa pora, by tej górze najwyższej, królującej w Górach Wałbrzyskich poświęcić dla zachęty parę słów.

Najczęściej o tym nie wiemy lub zapominamy, że Borowa licząca sobie 853 m. n. p. m. przeskoczyła o 2 metry buszujący nad Wałbrzychem Chełmiec i ma prawo czuć się najważniejszą. Predysponują ją do tego zresztą jeszcze inne zalety, o których za chwilę.

Zaliczana do Gór Czarnych nosiła niemiecką nazwę Schwarze-Berg. Wyrasta w postaci stromej kopuły, otoczonej przełęczami Kozią i Borową, zaś południowe zbocze Borowej łączy się łagodnie z pasmem Rybnickiego Grzbietu. To właśnie u stóp Borowej mają swe źródła dwie ważne w tym regionie rzeki Ścinawka i Pełcznica.

Cały masyw Borowej porośnięty jest lasem świerkowym z domieszką buka i innych gatunków drzew, a przyrodnicy odnajdują tu rzadkie gatunki roślin, takich jak wawrzynek wilcze łyko lub buławnik mieczolistny. Jadąc z Wałbrzycha przez Kamieńsk do Jedliny-Zdroju po wyjeździe na górę z Rusinowa, ukazują się naszym oczom trzy sąsiadujące ze sobą wierzchołki gór. Środkowy z nich to właśnie Borowa.

Przypominam sobie moje pierwsze wrażenie sprzed wielu lat, kiedy od strony Rybnickiego Grzbietu znalazłem się na Borowej. Zachwyciło mnie urocze położenie Kamionek, wydawało się wówczas zagubionej, ubogiej wsi u stóp rozłożystej Borowej. A na samym szczycie w przerzedzonym lesie znalazłem miejsce widokowe, które ścinało z nóg. Zobaczyłem jak na dłoni Jedlinę-Zdrój, drogę przez Jedlinkę, którą przemierzałem codziennie z Głuszycy do Jedliny, miejsce mojej pracy - nową szkołę pod lasem i zrobiło mi się na duszy ślicznie i lirycznie. Widok z Borowej był oszałamiający, bo można było oczy nacieszyć rozległą panoramą sięgająca po Karkonosze na zachodzie i otoczenie ziemi kłodzkiej na południowym wschodzie, a nieco bliżej jak na ekranie Góry Sowie, Kamienne, a nawet Masyw Ślęzy.

No i wreszcie rzecz najważniejsza - majestatyczna Jedlina, wspinająca się wzwyż w gęstym poszyciu leśnym, w otoczeniu wierzchołków gór, prześwitujące tu i ówdzie kolorowe elewacje budynków willowych, wieżyczki kościołów i wijące się serpentynami miejskie asfaltówki. Pomyślałem sobie wówczas, że ta góra winna się stać dla Jedliny tym samym, czym Giewont dla Zakopanego, że powinna być zagospodarowana i wypromowana, a ścieżki prowadzące na nią wytyczone jak ścieżki spacerowe.

Atutem Borowej jest bliskie położenie od Wałbrzycha. Przez jej wierzchołek prowadzi czerwony szlak turystyczny (pieszy i rowerowy) z Wałbrzycha Głównego przez Przełęcz Kozią , a drugi, niebieski szlak z Wałbrzycha przez Niedźwiadki i Przełęcz pod Borową na Przełęcz Trzech Dolin i schronisko „Andrzejówka. Nie potrafię opisać walorów krajobrazowych tych szlaków, przez wielu turystów i wycieczkowiczów uznawanych za najpiękniejsze.

Z Jedliny-Zdroju na Borową możemy iść przez Glinicę do Przełęczy pod Borową i dalej na szczyt Borowej, albo też przez Kamieńsk, gdzie skręcamy w lewo tuż przy dawnej szkole na słynną już Pokrzywiankę, rozkwitające jak bratki na wiosnę osiedle domków jednorodzinnych, położonych w prześlicznym otoczeniu górskim. To właśnie tutaj znajduje się ujmujące swym urokiem i gościnnością gospodarstwo agroturystyczne „Zacisze Trzech Gór", gdzie warto się zatrzymać w drodze na Borową lub z powrotem.

Na Borową prowadzi też droga przez Kamionkę z wałbrzyskiego Glinika Starego lub z Rybnicy Leśnej, a dalej duktem leśnym na szczyt Borowej, czyli trasa o której wspomniałem już na początku. Borowa jak przystało na dostojną, dobroczynną królową, przygarnia więc turystów złaknionych piękna przyrody i krajobrazów ze wszystkich stron naszego globu. Wieża widokowa na Borowej stanowiłaby kunsztowne zwieńczenie jej szczytu jak przystało królowej naszych gór.

Stanisław Michalik

Czy niewidomi mogą czytać książki?

Na to pytanie starali się znaleźć odpowiedź uczniowie klasy III c ze Szkoły Podstawowej nr 3 podczas wizyty w bibliotece. W trakcie zajęć, których kanwę stanowiła „Czarna książka kolorów", dzieci „oglądały" opuszkami palców ilustracje zamieszczone w tej niezwykłej książeczce i próbowały wyobrazić sobie jak osoby niewidome odbierają kolory. Poznały też schemat jakim posługują się niewidomi pisząc poszczególne litery. Dzieci pisały swoje imiona, po czym próbowały rozszyfrować imię z wylosowanej kartki. Na koniec spotkania powstały prace, plastyczne, które mogą być widziane przez osoby ociemniałe.Na to pytanie starali się znaleźć odpowiedź uczniowie klasy III c ze Szkoły Podstawowej nr 3 podczas wizyty w bibliotece. W trakcie zajęć, których kanwę stanowiła książka Meneny Cottin i Rosany Farii pt. „Czarna książka kolorów" dzieci „oglądały" opuszkami palców ilustracje zamieszczone w tej niezwykłej książeczce i próbowały wyobrazić sobie jak osoby niewidome odbierają kolory i kształty. Poznały też schemat, jakim posługują się niewidomi pisząc poszczególne litery – dzieci pisały swoje imiona, po czym próbowały rozszyfrować imię z wylosowanej kartki. Na koniec spotkania powstały prace, plastyczne, które mogą być widziane przez osoby ociemniałe.

Przypominamy wszystkim zainteresowanym, że głuszycka biblioteka jest przygotowana do udostępniania książek dla osób z dysfunkcją wzroku. Posiadamy audiobooki oraz urządzenia „Czytak Plus", które odtwarzają książki zapisane w specjalnym cyfrowym formacie.

oprac. MBP

Konkurs "Młody Poeta Dolnego Śląska"

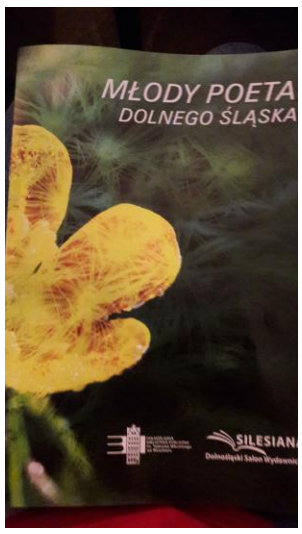

Agnieszka Musz z Głuszycy zgłosiła swoje trzy wiersze do siódmej edycji konkursu "Młody Poeta Dolnego Śląska". Konkurs ogłaszany jest co roku przez Dolnośląską Bibliotekę Publiczną im. Tadeusza Mikulskiego we Wrocławiu i towarzyszy targom książki regionalnej Silesiana - Dolnośląski Salon Wydawniczy.

Dolnośląski Salon Wydawniczy to cykliczna impreza organizowana od 2010 roku. Ma formę targów książki regionalnej połączonych ze spotkaniami autorskimi, konkursami i wystawami, a jej celem jest zaprezentowanie szerokiemu gronu odbiorców dorobku wydawniczego Dolnego Śląska, szczególnie publikacji wydawanych przez małe, nieznane szerzej wydawnictwa.

Podczas targów następuje rozstrzygnięcie konkursu " Młody Poeta Dolnego Śląska " .

- Niestety, tym razem nie zajęłam żadnego miejsca, ale samo znalezienie sie w tomiku wierszy jest dla mnie wyróżnienie, z czego jestem dumna. Na pewno będę próbowała jeszcze nie raz – komentuje głuszyczanka. A oto wiersz Agnieszki Musz, który znalazł się w zbiorowej publikacji.

KOBIETA

Jestem kobietą z siebie zrodzoną
jestem dziewczyną, nie matką i żoną.
Jestem duchem lekkości
jestem kumpelą piękności.

Jestem róży kolorem
jestem lilii zapachem.
Jestem smakiem uśmiechu
jestem kobietą grzechu...

A Ty kim jesteś?...Marzeniem? A może tylko złudnym istnieniem...?

oprac. IG, AM, SJ

VII KONKURS POEZJI RELIGIJNO-PATRIOTYCZNEJ

9 czerwca w Centrum Kultury w Głuszycy odbył się VII Konkurs Poezji Religijno-Patriotycznej im. Oli Wróblewskiej zorganizowany przez Fundację Katolicka Inicjatywa Berit oraz parafię pw. Chrystusa Króla w Głuszycy. Patronat honorowy nad tegoroczną edycją konkursu objął Burmistrz Głuszycy Roman Głód.

Uczniowie szkół podstawowych i gimnazjaliści recytowali nie tylko utwory znanych poetów takich jak: Wisława Szymborska, Zbigniew Herbert czy Antoni Słonimski, ale także wielu innych, czasem mniej znanych i cenionych twórców. Zmagania oceniało Jury w składzie: Pani Małgorzata Lisiewicz, Pani Bożena Waliszewska oraz Pan Stanisław Michalik.

Oto zwycięzcy tegorocznej edycji konkursu:

Kategoria: szkoła podstawowa, klasy I-III

I miejsce: Aleksandra Harasimowicz - kl. III Szkoła Podstawowa nr 2 w Głuszycy – utwór „Polska" Antoniego Słonimskiego

Wyróżnienie: Julia Rosuł – kl. III Szkoła Podstawowa nr 3 w Głuszycy – utwór „Dziękczynienie po Komunii Świętej", autor nieznany

Wyróżnienie: Natalia Zadora - kl. II Szkoła Podstawowa im. Janusza Korczaka w Jugowicach –utwór „Z ploteczkami nie ma żartów" Janiny Snopek – Stefaniak.

Kategoria: szkoła podstawowa klas IV-VI

I miejsce: Szymon Kwiatkowski - kl. VI Szkoła Podstawowa nr 2 w Głuszycy – utwór „Ojczyzna" Marii Konopnickiej

Wyróżnienie: Emilia Kaznowska - kl. IV Szkoła Podstawowa im. Janusza Korczaka w Jugowicach – utwór „Proszę Księdza" Janiny Snopek- Stefaniak

Wyróżnienie: Kacper Steciuk kl. V Szkoła Podstawowa nr 3 w Głuszycy – utwór
„Wzgórze w krainie Moria", autor nieznany

Kategoria: gimnazjum

I miejsce: Waldemar Sawin - kl. III - utwór „W Warszawie" Czesława Miłosza

Wyróżnienie: Aleksandra Grecka - kl. II – utwór „Naucz się dziwić" autora nieznanego

Wyróżnienie: Natalia Hupało - kl. III – utwór „ Wilk" Zbigniewa Herberta

Nagrodę specjalną – wyjazd na letnią kolonię w Międzyzdrojach ufundowaną przez rodzinę śp. Oli Wróblewskiej - otrzymał Kacper Steciuk, a nagrodę księdza dziekana Sławomira Augustynowicza otrzymała Roksana Twaróg. Gratulujemy.

oprac. Berit

SUKCESY SP 3!

Był to dla nas rok bardzo pracowity, pełen wydarzeń, emocji i bogaty w rozliczne sukcesy. Szkoła Podstawowa nr 3 poprzez swoje otwarcie na ucznia, poprzez wystawy prac plastycznych, koncerty talentów, występy teatralne, ale także na szeroko pojętą rozrywkę i wypoczynek w formie wycieczek dba nie tylko o rozwój dydaktyczny, ale także wychowawczy. Nasi uczniowie są coraz bardziej świadomi tego, że warto i należy stawiać sobie wysokie cele i zmierzać do ich realizacji. Aż 107 uczniów SP nr 3 otrzymało na koniec roku szkolnego nagrody książkowe za wysokie wyniki w nauce i zachowaniu. Stypendia za wyniki w nauce otrzymało 7 uczniów, zaś najwyższa średnia 6,0 należała do Natalii Waligóry z kl. VI.

Nie sposób nie wspomnieć o wynikach konkursów przedmiotowych oraz zawodów sportowych w II sem. Wynikiem bardzo dobrym (9 miejsce w Polsce) w Konkursie Matematycznym Kangur zakończył P. Chmielewski, a wyróżnienia otrzymali: W. Gabrysiak, J. Dąbrowicz, A. Pokojowczk, B. Makułowicz, A. Sabadach, M. Jarosz. Tytuł laureata (III miejsce) w konkursie plastycznym Stypendiady Wczesnoszkolnej zdobyła Emilia Mazik, zaś wyróżnienia w konkursie czytelniczym: M. Gębala, M. Sibirska, w konkursie plastycznym: Sz. Derdzikowski, M. Gębala, N. Woźniak. Na wielkie uznanie zasługuje 5 miejsce M. Gębali, 9 miejsce Mai Sibirskiej, wyróżnienie J. Rosuł w Ogólnopolskim Dyktandzie Ortograficznym. N. Waligóra została laureatką Olimpiady Wiedzy Olimpus z języka angielskiego. W Ogólnopolskim Konkursie z języka polskiego EDI 4 miejsce zdobył B. Makułowicz. Tytuł najlepszego matematyka w konkursie powiatowym „Disce Puer Junior 2017" zdobył A. Woźniak z VI b, zaś wyróżnienie N. Waligóra. Wspomnieć należy także o Powiatowym Konkursie Ortograficznym dla klas II i III, w którym to L. Stępień zajęła III miejsce, A. Pokojowczyk – III miejsce. Na wielkie uznanie zasługuje drużyna uczniów z kl. V, która w XIV Powiatowym Konkursie Matematycznym zdobyła III miejsce oraz drużyna uczniów kl. Młodszych, która w II Turnieju Wiedzy Przyrodniczej, Ekologicznej i Zdrowotnej zdobyła I miejsce. Pierwsze miejsce zdobyła szkoła również w Międzygminnym Konkursie Przyrodniczo – Ekologicznym „EKOFAN" a indywidualnie M. Fesyk zajął I miejsce, A. Sabadach zajęła II miejsce, A. Woźniak zajął I miejsce. 9 uczniów otrzymało Dyplom Laureata w Olimpiadzie Wiedzy o Janie Pawle II OLIMPUS. Duże sukcesy odnosili także nasi sportowcy w piłce siatkowej i ręcznej oraz w lidze lekkoatletycznej, plastycy czy uzdolnieni muzycznie uczniowie.

W tym roku również rozpoczęła się budowa Delfinka – basenu, w którym uczniowie już niedługo zaczną naukę pływania, zakupiliśmy 2 nowe tablice multimedialne, założyliśmy nowy monitoring wewnętrzny. Wygraliśmy również konkurs grantowy mPotęga i otrzymaliśmy dofinansowanie w postaci 5000 zł na doposażenie sali matematycznej i dodatkowe zajęcia matematyki. Projekt edukacyjny „Góra matematyki" z łamigłówkami, rajdami pieszymi po naszych górach dziadków, grami terenowymi, turniejem wiedzy, tworzeniem map, makiet, filmików będzie od września skierowany do uczniów kl. IV-VII oraz ich rodziców i dziadków. I tak rok szkolny 2016/17 pełen wrażeń dobiegł końca.

SP 3

„Partnerstwo Sowiogórskie" informuje

„Europejski Fundusz Rolny na rzecz Rozwoju Obszarów Wiejskich: Europa inwestująca w obszary wiejskie" Instytucja Zarządzająca PROW 2014-2020 – Minister Rolnictwa i Rozwoju Wsi. Materiał opracowany przez Lokalną Grupę Działania „Partnerstwo Sowiogórskie". Materiał współfinansowany ze środków Unii Europejskiej w ramach poddziałania 19.4 „Wsparcie na rzecz kosztów bieżących i aktywizacji" Programu Rozwoju Obszarów Wiejskich 2014-2020.

Lokalna Grupa Działania „Partnerstwo Sowiogórskie" informuje, iż w dniach 04 - 18 maja 2017r. przeprowadziła nabór wniosków dla osób zainteresowanych otrzymaniem wsparcia finansowego ze środków Unii Europejskiej w ramach Programu Rozwoju Obszarów Wiejskich na lata 2014-2020 - poddziałanie 19.2 "Wsparcie na wdrażanie operacji w ramach strategii rozwoju lokalnego kierowanego przez społeczność".

Wnioskodawcami byli przedsiębiorcy oraz osoby fizyczne chcące rozpocząć działalność gospodarczą, Jednostki Samorządu Terytorialnego oraz NGO. Pula środków w tym naborze wynosiła łącznie 3 650 000,00 zł.

Nabór został ogłoszony na działania:
-Rozwój podmiotów gospodarczych
-Wspieranie tworzenia nowych podmiotów
-Działania rozwijające potencjał społeczności lokalnych i organizacji pozarządowych oraz edukacja przyrodnicza i klimatyczna
-Tworzenie i rozwijanie oferty promocyjnej regionu w oparciu o zasoby lokalne Gór Sowich
-Budowa, remont, wyposażenie obiektów i miejsc związanych z rozwojem obszaru w oparciu o lokalne zasoby
-Budowa, remont, wyposażenie obiektów i miejsc służących rozwojowi społeczności lokalnej

W dniach 06.06.2017r., 20.06.2017r. oraz 27.06.2017r. odbyły się posiedzenia Rady, na których dokonano oceny i wyboru wniosków do finansowania.

Gratulujemy Wnioskodawcom, którzy zostali wybrani do finansowania i życzymy jak najszybszej realizacji celów. Tych, którzy mieli mniej szczęścia zapraszamy do ponownego składania wniosków w kolejnych naborach jeszcze w tym roku.

Lokalna Grupa Działania „Partnerstwo Sowiogórskie"
ul. Dworzec PKP 1/3
58-321 Jugowice
Tel. 74 87 16 150

Sportowe sukcesy Gimnazjum Publicznego w Głuszycy

Dyrektor Gimnazjum Publicznego w Głuszycy Ewa Dorosz wraz z trenerem Jackiem Kędzierskim oraz uczniem Bartkiem Warszczukiem zostali zaproszeni przez Dolnośląskiego Kuratora Oświaty Romana Kowalczyka na uroczystość „OLIMPIJCZYCY 2017", podsumowującą wybitne osiągnięcia uczniów Dolnego Śląska w ogólnopolskich olimpiadach, turniejach i zawodach sportowych w roku szkolnym 2016/2017. Spotkanie odbyło się 14 czerwca 2017 r. w Auli Jana Pawła II Uniwersytetu Przyrodniczego we Wrocławiu.

W "Zmiksowanej Lidze Siatkówki - Tajemniczego Trójkąta" I miejsce zajęła drużyna GP Głuszyca. Gratulacje dla zawodników oraz Radosława Zychala.

oprac. GP

Ponad 30 tys. złotych pozyskanych przez Dwójkę!

Rok szkolny 2016/2017 był dla Szkoły Podstawowej nr 2 bardzo udany. Oprócz mniejszych i większych sukcesów uczniów cieszymy się, że dzięki pozyskanym środkom pozabudżetowym pochodzącym z projektów i darowizn szkoła zyskała nowe atrakcyjne wyposażenie w postaci:

1) sprzętu nagłaśniającego o wartości 7,5 tys. zł
2) 4 ekranów manualnych i 4 projektorów multimedialnych o wartości 7,5 tys. zł
3) zewnętrznych stołów szachowych o wartości 7 tys. zł
4) wyposażenia świetlicy szkolnej o wartości 4,3 tys. zł
5) piłek edukacyjnych eduball o wartości 2,5 tys. zł
6) instrumentów muzycznych o wartości 2 tys. zł
7) książek o wartości 2 tys. zł.

Łączna kwota przeznaczona na doposażenie SP nr 2 w roku szkolnym 2016/2017 wyniosła 32,8 tys. zł. Oprócz wyposażenia zaznaczyć trzeba, że 30-osobowa grupa uczniów klas I-III uczestniczyła w bezpłatnej nauce pływania. Projekt „ Umiem pływać" dofinansowany był z Ministerstwa Sportu i Turystyki oraz z budżetu Gminy Głuszyca.

Dyrektor szkoły Aneta Musik i Grono Pedagogiczne dziękują wszystkim rodzicom i przyjaciołom szkoły za pomoc, życzliwość, ofiarność i zaangażowanie w życie szkoły.

SP nr 2

Kolejne zmiany, kolejny sukces

W okresie od lutego do czerwca 2017 realizowany został przez „Fundację JAWOR" projekt finansowany ze środków Funduszu TOYOTY. W ramach projektu zakupiono sprzęt dydaktyczny, który służyć będzie edukacji dzieci ze szkoły prowadzonej przez fundację. Na terenie Niepublicznej Szkoły Podstawowej Fundacji JAWOR z Głuszycy Górnej zostało przygotowane miejsce, w którym zainstalowano edukacyjną stację meteorologiczną, zrobiono nasadzenia roślin przygotowano teren pod ogródek skalny.

W ramach projektu odbyły się także pokazowe zajęcia edukacyjne dla dzieci szkolnych, nauczycieli i części rodziców i opiekunów. Po projekcie zajęcia edukacyjne dla dzieci prowadzone będą przez przygotowanych do tego nauczycieli. Warto podkreślić, że mieszkańcy Głuszycy, służby ratownicze oraz instytucje publiczne, również z okolicznych gmin będą mogli korzystać ze stacji, ponieważ wyniki pomiarów będą prezentowane na stronie internetowej Fundacji JAWOR, co pozwoli na przewidywanie ewentualnych zagrożeń.

TYTUŁ PROJEKTU: „GŁUSZYCKA POGODYNKA"
TERMIN REALIZACJI: 01.02.2017 – 30.06.2017
MIEJSCE REALIZACJI: NIEPUBLICZNA SZKOŁA PODSTAWOWA FUNDACJI JAWOR W GŁUSZYCY GÓRNEJ, UL. KŁODZKA 103, 58-340 GŁUSZYCA
WARTOŚĆ PROJEKTU: 18 499,00 zł
WYSOKOŚĆ DOFINANSOWANIA: 14 000,00 zł
OPERATOR FUNDUSZU: FUNDACJA EDUKACJI EUROPEJSKIEJ

oprac. Fundacja Jawor

I miejsce na Festiwalu Gulaszu w Walimiu w dniu 24 czerwca 2017 dla resturacji "Gościniec Sudecki" w Głuszycy. Gratulujemy!!!

Volley Głuszyca trzy razy na podium!

Drużyna Volley Głuszyca w ostatnim czasie trzykrotnie stanęła na podium w organizowanych w pobliskich miejscowościach zawodach siatkarskich dla amatorów. W Turnieju Finałowym Amatorskiej Ligi Siatkówki Mężczyzn w Dzierżoniowie w dniu 21 maja drużyna Volley Głuszyca zajęła miejsce drugie. Głuszyccy siatkarze zostali zwycięzcą I Świętojańskiego Turnieju Siatkarskiego o puchar wójta gminy Kamienna Góra rozegranego w nocy z 23 na 24 czerwca w Krzeszowie. Najlepszy zawodnikiem turnieju (MVP) został Bartłomiej Paliwoda. 17 czerwca rozegrany został turniej w ramach Dni Pieszyc 2017. Tym razem zespół Volley Głuszyca w składzie: Justyna Kaczmarczyk, Bartłomiej Paliwoda, Dominik Niewęglowski, Sławomir Holewczyński, Mateusz Misiak, Wojciech Stawiany wywalczył miejsce drugie. Gratulujemy sukcesów głuszyckim siatkarzom i życzymy dalszych zwycięstw!

oprac. SJ

Półmaraton Szlakiem Riese

Miłośników biegania i historii zachęcamy do udziału w II Półmaratonie Szlakiem Riese, który odbędzie się w niedzielę 6 sierpnia w Głuszycy.

Trasa biegu o długości 21,5 km wiedzie po umiarkowanie górzystym terenie z sumą podbiegów wynoszącą 755 m. W czasie półmaratonu biegacze zobaczą naziemne budowle nazistowskie o kryptonimie RIESE - kompleksy: Podziemne Miasto Osówka oraz Włodarz.

6 sierpnia zapraszamy do Głuszycy! Poznaj tajemnice Gór Sowich!

Poniżej przydatne linki:
- regulamin zawodów: http://www.pomiarownia.pl/files/regulamin_IIPSR.pdf
- zapisy online: http://www.pomiarownia.pl/imprezy_zapisy.html?impreza=5.

Organizatorzy

Zatrudnię opiekunkę lub opiekuna do pomocy przy osobie starszej z możliwością zamieszkania.

Tel. 74 847 07 36, 607 647 636

Sprzedam mieszkanie

Piękne, 2 pokojowe mieszkanie na ulicy Łukasiewicza, w pełni wyposażone, 51 m2. Można zamieszkać od zaraz bez żadnego dodatkowego wkładu finansowego. Bardzo ciepłe (środkowe w budynku), cała stolarka okienna nowa. Wyremontowana klatka schodowa. Do mieszkania należy piwnica o pow. 3 m2. Mieszkanie ma odrębne prawo własności. Założona księga wieczysta. Niewielkie opłaty miesięczne, w tym stała opłata za ogrzewanie bez żadnych ograniczeń. Bardzo atrakcyjna cena, tylko 99 tysięcy! Informacje: tel. 664006672.

OFERTA PRACY

PODZIEMNE MIASTO OSÓWKA SP. Z O.O.

POSZUKUJE PRACOWNIKÓW NA STANOWISKA:

- **przewodnik po Kompleksie Osówka**
  ze znajomością języka angielskiego, niemieckiego lub czeskiego
- **kasjer/kasjerka**
- **pracownik zaplecza turystycznego**
- **kucharz/kucharka**

OD KANDYDATA OCZEKUJEMY:

- otwartości na nowe wyzwania
- staranności i odpowiedzialności w realizacji powierzonych zadań
- dobrej organizacji pracy własnej
- komunikatywności
- chęci do pracy
- mile widziane doświadczenie na podobnych stanowiskach

Osoby zainteresowane prosimy o składanie CV osobiście w siedzibie Spółki przy ul. Grunwaldzkiej 20 w Głuszycy lub za pomocą poczty elektronicznej na adres: **biuro@osowka.pl** (w temacie wiadomości proszę wpisać stanowisko pracy na jakie Państwo aplikują).

Więcej informacji pod nr telefonu: 74 84 56 220

Prosimy o dopisanie na aplikacji klauzuli:

Wyrażam zgodę na przetwarzanie moich danych osobowych dla potrzeb niezbędnych do realizacji procesu rekrutacji (zgodnie z Ustawą z dnia 29.08.1997 roku o Ochronie Danych Osobowych; tekst jednolity: Dz. U. 2016 r. poz. 922).

PODZIEMNE MIASTO OSÓWKA

Od 1 LIPCA OTWIERAMY OBIEKT KĄPIELOWY

ZAPRASZAMY

Basen czynny codziennie od godz.10-18

Kompleks składa się z trzech niecek:

- duży basen
- średni basen
- brodzik

Do dyspozycji boisko sportowe do gry w siatkówkę.

Punkt gastronomiczny na obiekcie kąpielowym prowadzony będzie przez restaurację "Gościniec Sudecki".

BILET WSTĘPU NORMALNY : 8 zł
BILET WSTĘPU ULGOWY : 4 zł

INFORMACJE :

CENTRUM KULTURY-MBP
UL.GRUNWALDZKA 26
58-340 GŁUSZYCA

Głuszyca
Głuszyca Centrum Kultury - MBP

III MARATON PIESZY

SUDECKA ŻYLETA

25-26 SIERPIEŃ 2017

PRAWIE 60 KM DO PRZEJŚCIA

PONAD 2500 M PRZEWYŻSZEŃ

BUFET

BUFET

BUFET

START 20:00

META

SCHRONISKO SOWA

ORIENTACYJNY CZAS PRZEJŚCIA 15-20 H
LIMIT: 300 OSÓB
ZAPISY: 22.07.2017, od 00:00
STARTOWE: 30 ZŁ

ZNAJDŹ NAS NA f: MARATON PIESZY „SUDECKA ŻYLETA"

Głuszyca

Restauracja
Stara Piekarnia

58-340 Głuszyca, ul. Sienkiewicza 34
tel. 666 017 587

To coś więcej niż restauracja. To zaproszenie na spotkanie z polską gościnnością w pięknych, kolorowych wnętrzach i rodzinnej atmosferze.

e-mail: info@starapiekarnia.info, www.starapiekarnia.info, NIP: 886-251-26-18

KLUBOKAWIARNIA

Głuszyca, ul. Częstochowska 1B

OFERUJEMY:

- Najlepszą **KAWĘ** w mieście
- Najtańsze **PIWO** lane (duże Tyskie tylko **5zł**)
- Różnorodne **DRINKI**
- Najlepsze polskie **ALKOHOLE** (dostępne również inne marki)
- **DANIA NA CIEPŁO**
- **PRZYSTAWKI**
- **DESERY**, zawsze świeże i najtańsze w okolicy

OFERTA SPECJALNA:

- Jedyne w centrum **DANIA SZYBKIE:** frytki, kurczaki w panierce, kebab, hamburgery, tosty, gofry, zapiekanki. NA DOWÓZ
- Przyjmujemy zamówienia na obiady **NA ABONAMENT** (telefonicznie lub na miejscu, możliwy dowóz)
- Niewielkie **IMPREZY OKOLICZNOŚCIOWE** z pełną obsługą (do 30 osób, rezerwacje telefonicznie lub na miejscu)
- **CATERING**

REDUTA

TEL. 505 001 146, 667 340 176

NZOZ „UNIMED" Sp. z o. o.
Głuszyca ul. Grunwaldzka 24

Posiadamy umowy z NFZ:

NFZ - PODSTAWOWA OPIEKA ZDROWOTNA
- **! NOWI PEDIATRZY !** lekarze POZ, pielęgniarki, położne

NFZ - ! NOWA PORADNIA ! NEUROLOGICZNA
- konsultacje specjalistów II stopnia w zakresie neurologii

NFZ - PORADNIA POŁOŻNICZO- GINEKOLOGICZNA
- konsultacje specjalisty II stopnia położnictwa i ginekologii

NFZ - ŚWIADCZENIA PIELĘGNACYJNO – OPIEKUŃCZE
- pielęgniarska domowa opieka długoterminowa

Serdecznie zapraszamy
PRZYJMUJEMY ZAPISY DO PRZYCHODNI
telefon 74-84-56-212, 74-84-56-250 ; www.unimed.pl

TOP ENGLISH
Centrum Językowe

ZAJĘCIA NA NAJWYŻSZYM POZIOMIE

1. Kursy dla dzieci od 2 roku życia
- dużo piosenek, gier i zabaw,
- zajęcia dwa razy w tygodniu,
- udział w eventach **TOP ENGLISH PARTIES**,
- aż 68 spotkań,
- materiały w cenie kursu.

MIŁA ATMOSFERA

2. Kursy dla młodzieży i dorosłych
- wszystkie poziomy zaawansowania,
- zajęcia blokowe dwa razy w tygodniu,
- metoda bezpośrednia przełamująca bariery w mówieniu,

3. Kursy egzaminacyjne
- na koniec 6 klasy,
- gimnazjalne i maturalne.

NISKIE CENY

4. Kursy specjalistyczne
- całoroczne lub trzymiesięczne,
- przygotowanie do wyjazdu do pracy za granicę,
- intensywny kurs dla różnych grup zawodowych.

MAŁE GRUPY

ANGIELSKI NIEMIECKI

Bo naszą pasją jest nauczanie języka

Głuszyca, ul. Grunwaldzka 9
tel. 532 326 502 784 076 923

APTEKA Farmi

tel: 74 847 15 15

poniedziałek - piątek
od 8:00 do 18:00

sobota
od 8:00 do 15:00

Skład redakcji „Kuriera Głuszyckiego": Marta Wróblewska, Sabina Jelewska, Magdalena Kandefer, Stanisław Michalik, Grzegorz Czepil.
Redakcja zaprasza mieszkańców do współpracy w tworzeniu „Kuriera Głuszyckiego", skład redakcji jest otwarty. Zachęcamy do zamieszczania bezpłatnych ogłoszeń i reklam lokalnych firm, które prosimy przesyłać do 20-go każdego miesiąca na adres: kurier@gluszyca.pl.
Adres do korespondencji: Urząd Miejski w Głuszycy, „Kurier Głuszycki", ul. Grunwaldzka 55, 58-340 Głuszyca.
Kurier dostępny jest także w wersji elektronicznej: http://www.gluszyca.pl/quot-kurier-gluszycki-quot/511

Druk: Polska Press Sp. z o.o., Oddział Poligrafia, Drukarnia w Sosnowcu