KURIER Głuszycki

BIULETYN INFORMACYJNY

Nr 43 · kwiecień 2022 · Głuszyca · ISSN 1508-0323

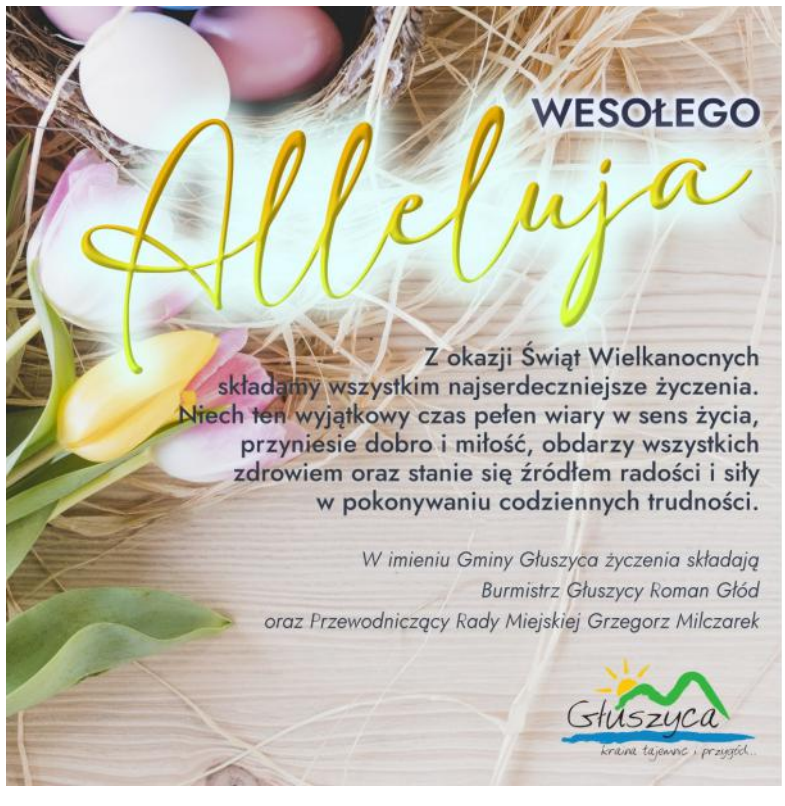

GŁUSZYCA- SOLIDARNI Z UKRAINĄ!

Szanowni Czytelnicy, chcielibyśmy w kolejnym numerze „Kuriera Głuszyckiego, który trafia do Państwa rąk, przekazać jak najbardziej radosne i pozytywne wiadomości o naszej Gminie, zwłaszcza, że zbliżają się święta Wielkiej Nocy… Niestety, wydarzenia ostatnich tygodni wiele zmieniły. Czy ktoś z nas mógłby przypuszczać, że w najbliższym czasie będzie świadkiem wojny i nieopisanego dramatu ludzi? Chyba nie. Wydarzenia, które rozpoczęły się 24 lutego br., sprawiły, że nasze podejście do wielu spraw, zwłaszcza tych codziennych, nabiera zupełnie innego znaczenia.

Nie jesteśmy w stanie postawić się w sytuacji naszych sąsiadów - mieszkańców Ukrainy. Nie możemy nawet wyobrazić sobie, jak wielki strach czują ci, którzy próbują się ratować, szukając schronienia pod ziemią lub uciekając z oblężonego i bombardowanego kraju. Nie jesteśmy w stanie pojąć, jak wielką odwagą i heroizmem kierują się ci, którzy z dnia na dzień porzucili swoje dawne życie i zdecydowali się z narażeniem własnego życia walczyć za swoją Ojczyznę i za wolność swoich Rodaków. Nie jesteśmy w stanie zrozumieć, dlaczego w XXI wieku w Europie dzieje się tyle zła, tyle barbarzyństwa… Dlaczego Rosja brutalnie wtargnęła na terytorium niepodległej Ukrainy? Dlaczego zrzuca bomby i strzela do ludności cywilnej, do dzieci, do kobiet... W imię czego?

Ta niezwykle trudna sytuacja pokazała nam jednak, jacy jesteśmy i jakimi potrafimy być. My, Polacy i my, głuszyczanie, w kilka chwil potrafiliśmy się zmobilizować, by nieść pomoc matkom, dzieciom, osobom starszym i zwierzętom uciekającym z miejsc, w których (mamy nadzieję) chwilowo, nie ma szans na normalne i spokojne życie. Każdy, kto tylko mógł i miał możliwość przyjęcia uchodźców, nie wahał się ani chwili. Gmina Głuszyca również okazała wsparcie ludziom potrzebującym schronienia przed wojną. Mieszkania będące własnością Gminy, lokale w budynku po byłym Gimnazjum Publicznym zostały dzięki hojności mieszkańców, wielu przyjaciół i ludzi dobrej woli kompleksowo wyposażone na przyjęcie uchodźców.

W wyniku licznych apeli oraz dzięki wielu inicjatywom podejmowanym przez Burmistrza Głuszycy Romana Głoda w sprawie zorganizowania m.in. zestawu łóżek polowych, śpiworów czy produktów żywnościowych, pomoc Darczyńców z terenu Polski, jak i zza granicy, była niemalże natychmiastowa. Ogromne wsparcie okazali Mieszkańcy Głuszycy. Państwa otwarte serca, empatia i wrażliwość na krzywdę drugiego człowieka sprawiły, że osoby, które przybyły do Głuszycy z ogarniętej wojną Ukrainy, mają gdzie się podziać, mają co zjeść i w co się ubrać. To tyle i aż tyle! Dziękujemy wszystkim osobom za każdy, nawet najdrobniejszy gest wsparcia, za każdy przekazany dar rzeczowy i pieniężny.

W dalszym ciągu zbierane są dary rzeczowe dla uchodźców z Ukrainy w postaci żywności, chemii domowej, na bieżąco poszukiwane są też rzeczy, o które proszą osoby przybyłe do Głuszycy. Punkt zbiórki i „Sklepik dobra za jeden uśmiech", gdzie wydawana jest żywność i chemia, funkcjonuje przy Centrum Przesiadkowym od wtorku do piątku w godz. 10-14 oraz w soboty w godz. 9-13. W Centrum Kultury-Miejskiej Bibliotece Publicznej w Głuszycy na parterze działa „Ciuszek za uśmiech" - punkt zbiórki i wydawania ubrań, butów i artykułów domowych czynny od poniedziałku do piątku w godz. 8-19. Ponadto w głuszyckim CK-MBP od 6 kwietnia rozpoczęły się lekcje języka polskiego prowadzone dla Ukraińców, na które zapraszamy w środy i czwartki o godz. 15.30.

Zbiórkę pieniężną na rzecz uchodźców przybyłych do Głuszycy ogłosiło Stowarzyszenie Przyjaciół Głuszycy z siedzibą przy ul. Grunwaldzkiej 30 w Głuszycy. Wpłat można dokonywać na konto o numerze: 73 1090 2314 0000 0001 1778 7084, wpisując w tytule przelewu: UKRAINA.

Jeszcze raz gorąco za wszystko SERDECZNIE DZIĘKUJEMY!!

Redakcja

„DOTYK" - AUTORSKI WIECZÓR Z POEZJĄ

Z okazji Dnia Kobiet w sobotę 12 marca w Centrum Kultury – Miejskiej Bibliotece Publicznej w Głuszycy odbył się wieczór poezji Roberta Delegiewicza. Była to autorska prezentacja wierszy zebranych w powstałym 10 lat temu tomiku „Dotyk". Spotkanie było nie tylko prezentacją samych wierszy, ale także utworów instrumentalnych i piosenek będących bądź tłumaczeniami przebojów, bądź nowymi tekstami, stanowiącymi niekiedy nawiązanie do prezentowanego zbioru wierszy.

Zebrane w tomie utwory są swoistego rodzaju podróżą śladami rodzącego się i utrwalającego uczucia, relacji między dwojgiem nieznanych sobie wcześniej ludzi. Cały tom powstał w okresie około miesiąca czasu, a zawiera ponad dwadzieścia utworów. Występ zakończyła wykonana w języku ukraińskim „Dumka Bohuna", której fragment widzowie mogli znać z ekranizacji powieści Henryka Sienkiewicza „Ogniem i mieczem". Było to nie tylko nawiązanie do aktualnej sytuacji, ale także podsumowanie całego wieczoru i odniesienie do okoliczności powstania „Dotyku".

Tomik wierszy jest niedostępny w sprzedaży, bowiem znajdujący się na scenie egzemplarz był jedynym obecnie dostępnym. Robert Delegiewicz powiedział jednak, że nie wyklucza możliwości wznowienia publikacji w przyszłości. Wieczór z poezją Roberta Delegiewicza dostarczył obecnym na sali wielu chwil wzruszeń i był niezwykłą podróżą do świata delikatności, emocji i uczuć ujętych w słowach. Dziękujemy wszystkim za obecność.

CK-MBP

POBIEGLI TROPEM WILCZYM W GŁUSZYCY

BIEGNIEMY, UKRAINO, Z POMOCĄ!- pod takim hasłem w niedzielę 6 marca odbyła się X. jubileuszowa edycja ogólnopolskiego wydarzenia pn. „Tropem Wilczym. Bieg Pamięci Żołnierzy Wyklętych". Bieg zorganizowany został także w Głuszycy. Wzięło w nim udział ponad 70 osób – dzieci z rodzicami, młodzież i dorośli. Wszyscy z uśmiechem na twarzach dotarli do mety przygotowanej na Kamykach w Głuszycy Górnej, gdzie na zawodników czekał ciepły posiłek. Uczestnicy wystartowali w samo południe z placu przy kaplicy św. Józefa na głuszyckim osiedlu mieszkaniowym. Wcześniej o godz. 10.45 została odprawiona Msza św. w intencji Żołnierzy Niezłomnych i pokoju na świecie. Tegoroczna edycja biegu przypadła w szczególnym czasie wojny na Ukrainie. Uczestnicy wydarzenia przyłączyli się do zbiórki publicznej nr 2022/624/OR ogłoszonej przez organizatora wydarzenia - Fundację Wolności i Demokracja. Zebrane środki pieniężne do puszki w wysokości 200,50zł zostaną przekazane ww. fundacji wspierającej ofiary wojny na Ukrainie.

Dziękujemy wszystkim za uczestnictwo w wydarzeniu, którego celem jest nie tylko propagowanie sportu i zdrowego trybu życia, ale przede wszystkim upamiętnienie Żołnierzy Wyklętych i ich roli, jaką odegrali w historii Polski. CZEŚĆ I CHWAŁA BOHATEROM!

Przekazujemy podziękowania dla wszystkich osób i instytucji wspierających organizację głuszyckiego wydarzenia. Szczególne podziękowania dla Burmistrza Głuszycy Romana Głoda, zastępcy Burmistrza Grzegorza Szymańskiego, Mirosława Żołopy, Artura Gołdy, Magdaleny Gołdy, Romualda Szmidta, Wojciecha Jelewskiego, Przemysława Rudolfa i Ochotniczej Straży Pożarnej w Głuszycy Górnej, funkcjonariuszy Komendy Miejskiej Policji w Wałbrzychu, Mirosława Kuski, Agaty i Tomasza Dąbrowskich, pracowników Urzędu Miejskiego oraz Centrum Kultury-Miejskiej Biblioteki Publicznej w Głuszycy.

SJ

JUBILEUSZOWA, DZIESIĄTA SUDECKA ŻYLETA TO JUŻ HISTORIA!

Lód, śnieg, błoto, strome podejścia i równie strome zejścia, walka z bólem i zmęczeniem na wielokilometrowej trasie – wiadomo, że lekko nie będzie, jak na „Sudeckiej Żylecie", mimo to 19 lutego 603 piechurów z całej Polski stanęło na starcie X Maratonu Pieszego „Sudecka Żyleta" w Głuszycy. Na pokonanie dystansu o długości ponad 55 km z prawie 3000 metrami przewyższeń uczestnicy maratonu mieli ustalony limit czasu wynoszący 18 godzin.

Niestety nie wszyscy zdołali pokonać wymagający dystans. Na mecie zameldowało się 447 piechurów. W szczytowych partiach gór na trasie miejscami zalegała głęboka warstwa śniegu sięgająca nawet po kolana, oprócz tego wielokrotnie trzeba było pokonać oblodzone lub błotniste odcinki. Na piechurów czekały cztery punkty kontrolne, m.in. przy Podziemnym Mieście Osówka oraz punkt żywieniowy na Kamykach w Głuszycy Górnej. Niewątpliwą wartością dodaną była słoneczna pogoda w ciągu dnia i bezchmurne, rozgwieżdżone niebo w nocy, a przede wszystkim okazja do podziwiania wspaniałych widoków okolic Głuszycy ze szczytów Gór Kamiennych, Sowich i Wałbrzyskich. I ta niesamowita cisza w lesie… To trzeba przeżyć.

Choć maraton pozbawiony jest rywalizacji i nie jest liczony czas przejścia uczestników, wiele osób walczy o jak najlepszy wynik. Pierwszą osobą, która zameldowała się na mecie maratonu o godzinie 17:19 był głuszyczanin Radosław Dobosz. Natomiast o godzinie 19:00 Agata Więckowiak, jako pierwsza kobieta, ukończyła 10 zimową edycję „Sudeckiej Żylety". Serdecznie gratulujemy wszystkim, którzy pojawili się na mecie! Mamy ogromną nadzieję, że zobaczymy się z wieloma uczestnikami w kolejnej letniej edycji. Wielki szacunek także dla tych osób, które podjęły wyzwanie, ale z różnych powodów musiały zejść z trasy.

X. Maraton Pieszy „Sudecka Żyleta" nie odbyłby się, gdyby nie sztab zaangażowanych ludzi i instytucji, którym przekazujemy wielkie wyrazy wdzięczności. Organizatorem wydarzenia było Centrum Kultury-Miejska Biblioteka Publiczna w Głuszycy. Głównym partnerem wydarzenia była Gmina Głuszyca reprezentowana przez Burmistrza Romana Głoda. Dyrektor imprezy to jeden z pomysłodawców Żylety - Marcin Wiącek, za zabezpieczenia trasy odpowiadał Wojtek Wesołowski. Partnerami i sponsorami wydarzenia byli: Decathlon, Masterform, KFC Świebodzice, Podziemne Miasto Osówka, Lokalna Grupa Działania „Partnerstwo Sowiogórskie", Guroholicy- Ekstremalne Eksploracje, Schronisko PTTK Andrzejówka, Ochotnicza Straż Pożarna w Głuszycy Górnej, Szkoła Podstawowa nr 2 w Głuszycy, Szkoła Podstawowa nr 3 w Głuszycy, „Fotograf i Ja" Robert Janusz, foto-adamczyk.pl, Agroturystyka Pograniczna, patronat medialny: Dziennik Wałbrzych, Wałbrzych24, gorskiewyrypy.pl. Impreza to ogromny wkład pracy i zaangażowanie wolontariuszy, którym przekazujemy ogromne podziękowania. Dziękujemy za zabezpieczenie trasy przez służby medyczne, GOPR i funkcjonariuszy Komendy Miejskiej Policji w Wałbrzychu. Do zobaczenia na letniej edycji „Sudeckiej Żylety".

Zdjęcia: foto-adamczyk.pl
Organizatorzy

GŁUSZYCKI MISTRZ ORTOGRAFII 2022

Już po raz dziesiąty Centrum Kultury-Miejska Biblioteka Publiczna w Głuszycy zorganizowała Dyktando Miejskie, w którym uczestniczyli mieszkańcy powiatu wałbrzyskiego. Wydarzenie objęli Patronatem Honorowym Starosta Wałbrzyski Krzysztof Kwiatkowski oraz Burmistrz Głuszycy Roman Głód.

Do zmagań z zawiłościami ortograficzno-interpunkcyjnymi języka polskiego w tekście przygotowanym przez znaną pisarkę Jolantę Marię Kaletę przystąpiło 15 osób. Prace konkursowe sprawdzała Komisja Konkursowa w składzie: Panie Dorota Hałas, Marta Borowiec, Ewa Sejda oraz Sabina Jelewska.

Tytuł Mistrza Ortografii 2022 zdobyła Pani Beata Mołda ze Starych Bogaczowic. Miejsce drugie zajęła Pani Anna Słota z Mieroszowa, natomiast trzecie miejsce wywalczyła Pani Patrycja Prokop z Głuszycy. Najlepszymi uczestnikami dyktanda wśród młodzieży do 18 roku życia zostali: Tomasz Mołda ze Starych Bogaczowic oraz Martyna Ćwikła z Głuszycy. Laureaci konkursu otrzymali nagrody rzeczowe ufundowane przez Patronów Honorowych Konkursu. Nagrody w imieniu Starosty Wałbrzyskiego Krzysztofa Kwiatkowskiego wręczyła Sekretarz Powiatu Wałbrzyskiego Pani Violetta Muszyńska, natomiast Burmistrza Głuszycy Romana Głoda reprezentowali Wiceburmistrz Grzegorz Szymański oraz Przewodniczący Rady Miejskiej w Głuszycy Grzegorz Milczarek.

W czasie sprawdzania prac uczestnikom dyktanda i zaproszonym gościom czas umiliły występy wokalne w wykonaniu Roberta Delegiewicza oraz Chóru Seniorów Renoma.

- Gratulujemy wszystkim uczestnikom dyktanda, a szczególnie laureatom konkursu. Dziękujemy serdecznie za przybycie na wydarzenie, którego celem jest zwrócenie uwagi na dbałość o piękno języka polskiego i popularyzowanie kultury języka ojczystego - dodała prowadząca uroczystość Sabina Jelewska, dyrektor CK-MBP.

SJ

WALIGÓRA RUN CROSS 2022 POWRACA DO GŁUSZYCY!

W sobotę 19 marca Głuszyca ponownie powitała miłośników biegania po górskich terenach. To wszystko za sprawą wydarzenia Waligóra Run Cross 2022. Zawodnicy mieli do wyboru dwa dystanse. Na dystansie ULTRA o długości 53 km z przewyższeniami 2500 m rywalizowały 84 osoby. Na starcie na dystansie HALF wynoszącym 25 km z 1100 m przewyższeń stanęły 142 osoby. Obie trasy były wymagające, panowały na nich wyjątkowo ciężkie warunki. Oprócz stromych podbiegów i równie stromych zbiegów biegacze zmagali się z wszechobecnym błotem i oblodzeniem na trasie oraz z własnym zmęczeniem i bólem. Wyjątkowo piękne tereny Gór Suchych opromienione wiosennym słońcem dodawały energii biegaczom i rzeszy wolontariuszy, którzy dzielnie wspierali zawodników na trasie.

Najlepsi zawodnicy z dystansu ULTRA pojawili się na mecie po ponad 5 godzinach. Zwyciężył Michał Jurek z klubu RMT Team PRO Wrocław (5 godzin 18 min), drugie miejsce zajął Maciej Masiarek z Piotrkowa Trybunalskiego (5 godzin 25 min), a na trzecim miejscu z czasem 6 godzin uplasował się Christian Terzoni z klubu Przedwojewski Team Castelnovo Ne Monti. Na dystansie HALF pierwsze trzy miejsca zajęli: Przemysław Nowak z klubu STS Dzierżoniów (2 godziny 7 minut), Daniel Krasulak z klubu WKS Śląsk Wrocław (2 godziny 10 minut) oraz Michał Kur z klubu Kooltriathlon z Jeleniej Góry (2 godziny 15 minut).

Na obu dystansach nie zabrakło również kobiet. Na dystansie ULTRA pierwsza na mecie z czasem 7 godzin 22 minut była Brygida Szymańska z klubu Strzegomska Dwunastka z Jaroszowa. Ewa Pastuszeńko z klubu Drugi Dom z Wałbrzycha z czasem 7 godzin 39 minut zajęła drugie miejsce. A po prawie godzinie na metę dotarła trzecia uczestniczka Iweta Adamczyk z klubu o niezwykłej nazwie „Może i wolno ale za to byle jak" z Wrocławia. Na dystansie HALF pierwsze miejsce zajęła Alicja Białobłocka z Wrocławia (2 godziny 32 minuty), drugie Magdalena Bednarczyk z klubu Strzegomska Dwunastka ze Strzegomia (2 godziny 36 minut), a trzecia na mecie była Marta Knach ze Świebodzic (2 godziny 54 minuty).

Wśród uczestników wydarzenia nie zabrakło też sporej grupy biegaczy z Głuszycy. Najlepsi głuszyczanie na dystansie ULTRA to Joanna Grzesik i Andrzej Sławik, a na dystansie HALF pierwsi pojawili się Katarzyna Borys i Mariusz Kostasz. Gratulujemy wszystkim zawodnikom, który zmierzyli się z WRC!

Organizatorem Biegu Waligóra RUN Cross 2022 było Stowarzyszenie „Walim na Żądanie", partnerami wydarzenia byli: Gmina Głuszyca i Centrum Kultury-Miejska Biblioteka Publiczna w Głuszycy. W imieniu organizatorów przekazujemy podziękowania dla wszystkich partnerów i sponsorów biegu, instytucji, firm i osób wspierających przygotowania i sprawny przebieg wydarzenia. Szczególne podziękowania dla niezawodnej grupy wolontariuszy oraz Ochotniczej Straży Pożarnej w Głuszycy Górnej. Podziękowania dla pracowników Szkoły Podstawowej nr 3 w Głuszycy, CK-MBP i Urzędu Miejskiego, służb medycznych i funkcjonariuszy Komendy Miejskiej Policji w Wałbrzychu.

Zdjęcia: foto-adamczyk.pl
AM, SJ

APLIKACJA „KIEDY ŚMIECI"

Gmina Głuszyca chce ułatwić życie mieszkańców w zakresie segregacji i terminów odbioru odpadów komunalnych. Aby być ze wszystkim na bieżąco, można skorzystać z prostej, przyjaznej i bezpłatnej aplikacji z harmonogramem odbioru śmieci oraz wskazówkami dotyczącymi poprawnej segregacji.

Aby móc skorzystać z aplikacji, należy zainstalować ją na swoim telefonie. Po zainstalowaniu i uruchomieniu wprowadzamy województwo, powiat , gminę i wybieramy miejsce odbioru, które nas interesuje (miejscowość). Po

określeniu miejsca odbioru odpadów należy ustawić, kiedy chcemy otrzymywać powiadomienia (godzinę i ilość dni przed planowanym odbiorem odpadów). Co najważniejsze, aby aplikacja działała poprawnie, konieczny jest dostęp do Internetu. W przypadku braku dostępu przypomnienia nie będą przychodzić.

W aplikacji można przejrzeć harmonogram, zmieniać czas powiadomień oraz dysponować słownikiem odpadowym, pozwalającym na poprawną segregację śmieci.

AM

ZDROWO, CZYSTO I EKOLOGICZNIE DZIĘKI ENERGII SŁONECZNEJ

- W najbliższym czasie w Gminie Głuszyca powstaną dwie mikroinstalacje fotowoltaiczne na budynku Centrum Kultury – Miejskiej Biblioteki Publicznej o mocy 10 kW oraz na budynku basenu Delfinek o mocy 30 kW. Będzie to możliwe dzięki projektowi realizowanemu w ramach Regionalnego Programu Operacyjnego Województwa Dolnośląskiego 2014-2020 i współfinansowanemu ze środków Unii Europejskiej - Europejskiego Funduszu Rozwoju Regionalnego- informuje Burmistrz Głuszycy Roman Głód.

Jest to projekt partnerski, którego liderem jest Miejski Zakład Usług Komunalnych SP. z o.o., zaś partnerami są członkowie Wałbrzyskiego Klastra Energetycznego: Gmina Miasto Wałbrzych, Gmina Jedlina-Zdrój, Gmina Głuszyca, Wałbrzyskie Centrum Sportowo-Rekreacyjne AQUA-ZDRÓJ sp. z o.o., Park Wielokulturowy Stara Kopalnia w Wałbrzychu oraz Przedsiębiorstwo Energetyki Cieplnej S.A. w Wałbrzychu.

Wspólna realizacja projektu pozwoli stworzyć 18 instalacji fotowoltaicznych o łącznej mocy 2,89 MWe. Wszystkie instalacje umożliwią produkcję energii elektrycznej z OZE w wysokości 2 820,49 MWhe/rok, co znacząco przyczyni się do ochrony środowiska naturalnego, głównie poprzez zmniejszenie emisji pyłów oraz gazów cieplarnianych, w tym przede wszystkim CO2 o 2 137,93 ton równoważnika CO2/rok. Całkowita wartość projektu: 15 083 353,52, z czego dofinansowanie z Unii Europejskiej wynosi 6 568 386,05.

AM

TRWAJĄ PRACE PRZY BUDOWIE STREFY AKTYWNOŚCI GOSPODARCZEJ W GŁUSZYCY

Budowa Strefy Aktywności Gospodarczej w Gminie Głuszyca nie zwalnia tempa. Z każdym dniem, bez względu na pogodę i panujące warunki atmosferyczne, widać postępy w prowadzonych pracach.

- Aktualnie trwają prace związane z dostosowaniem terenu na potrzeby przyszłych przedsiębiorców, którzy jak szczerze wierzymy zdecydują się na otwarcie i prowadzenie swoich firm, takich jak np. magazyny czy stolarnie. Głuszycka Strefa Aktywności Gospodarczej stanowi odpowiedź na liczne zapytania przedsiębiorców o dostępność terenów inwestycyjnych w naszej Gminie. Jest to również próba dywersyfikacji kierunku w jakim zmierza Głuszyca. Budowa tego

miejsca to nie tylko korzyści finansowe dla samej Gminy. To także wpływ na poprawę jakości życia mieszkańców Głuszycy i jej okolic – informuje Burmistrz Głuszycy Roman Głód.

Na chwilę obecną na ponad trzyhektarowej działce wykonano już drogi dojazdowe. Trwają też prace związane z budową kanalizacji deszczowej, kanalizacji sanitarnej oraz oczyszczalni ścieków. Przypominamy, że koszt całego projektu to kwota 2,4 mln złotych, z czego dofinansowanie dla Gminy Głuszyca wynosi 1,6 mln złotych ze środków ZIT AW.

AM

SOWIOGÓRSKA PRZESTRZEŃ AKTYWNOŚCI – MODERNIZACJA BOISKA PRZY UL. DOLNEJ

W dniu 22 marca br. Burmistrz Głuszycy Roman Głód odebrał z rąk Zastępcy Dyrektora Wydziału Obszarów Wiejskich UMWD Tomasza Gajewczyka umowę o przyznaniu pomocy na realizację operacji pn. „Sowiogórska przestrzeń aktywności w Głuszycy – modernizacja boiska sportowego przy ul. Dolnej", podpisaną przez Wicemarszałka Województwa Dolnośląskiego Grzegorza Macko i Zastępcę Dyrektora Departamentu Obszarów Wiejskich i Zasobów Naturalnych Pawła Czyszczonia.

- Zawarcie umowy ma pomóc w powstaniu nowoczesnej infrastruktury sportowo-rekreacyjnej w centrum Głuszycy, wykorzystując przy tym walory kulturowe, przyrodnicze i historyczne obszaru Lokalnej Grupy Działania „Partnerstwa Sowiogórskiego". Mamy nadzieję, że realizacja tego zadania przyczyni się do rozpropagowania i zainteresowania dzieci oraz młodzież aktywną formą spędzania czasu, poprzez np. granie w piłkę nożną lub uprawianie lekkoatletyki, w tym biegów. Dodatkowo chcemy zadbać o środowisko naturalne. W tym celu obok budynku socjalnego zamontujemy zbiornik na wodę deszczową, która będzie służyła do nawadniania płyty boiska – informuje Burmistrz Głuszycy Roman Głód.

Zakres prac związanych z modernizacją boiska przy ul. Dolnej obejmuje demontaż dotychczasowej bramy, furtki i 8 rzędów siedzisk, montaż nowych systemowych siedzisk stadionowych wykonanych z materiałów polimerowych, budowę bieżni 4-torowej prostej o długości 80 metrów z nawierzchni poliuretanowej oraz montaż nowej wjazdowej przesuwanej manualnie bramy stadionowej i furtki wejściowej.

Gmina Głuszyca na realizację celu otrzymała pomoc w wysokości 142 426,00 złotych. Zadanie dofinansowane w ramach poddziałania 19.2 „Wsparcie na wdrażanie operacji w ramach strategii rozwoju lokalnego kierowanego przez społeczność" objętego PROW na lata 2014-2020. Zadanie jest współfinansowane ze środków Europejskiego Funduszu Rolnego na rzecz Rozwoju Obszarów Wiejskich. Środki pozyskane zostały za pośrednictwem Lokalnej Grupy Działania Partnerstwo Sowiogórskie.

AM

DOFINANSOWANIE NA REMONTY DRÓG W GŁUSZYCY!

W związku z przedstawieniem przez Premiera Mateusza Morawieckiego listy zadań dla powiatów i gmin, objętych dofinansowaniem ze środków Rządowego Funduszu Rozwoju Dróg w 2022 roku, pragniemy poinformować, że Gmina Głuszyca będzie mogła dalej prowadzić prace związane z poprawą bezpieczeństwa i jakością dróg. Oba wnioski złożone w sierpniu 2021 znalazły się na liście zadań do dofinansowania.

- Otrzymaliśmy duże wsparcie finansowe, które umożliwi nam prowadzenie kolejnych remontów dróg. Tym razem będzie to ulica Górnośląska. Szacunkowy koszt wyremontowania odcinka o długości 600 m to ok. 1,1 mln złotych, z czego 50 procent kwoty stanowi dofinansowanie z Funduszu.

Do przebudowy zaplanowano również nowy odcinek ul. Warszawskiej o długości 126 metrów wraz z placem manewrowym. Szacunkowy koszt robót to 745 189 złotych. W tym przypadku dofinansowanie wynosi 80 procent. Prace mają ruszyć już wkrótce. Istotną informacją jest również fakt, że powiat wałbrzyski zamierza wyremontować 869 m ul. Kolejowej. Koszt tej inwestycji będzie wynosił 1 690 000,00 zł – informuje Burmistrz Głuszycy Roman Głód.

Na koniec warto wspomnieć, że w ubiegłym roku wyremontowano 5 dróg gminnych i jeden most w samym centrum miasta na łączną kwotę 2 660 000,00 zł (ulice Dolna, Częstochowska wraz z mostem, Niecała, Przemysłowa oraz Górna). Dofinansowanie na ten cel Gmina Głuszyca otrzymała z Funduszu Dróg Samorządowych.

AM

ZAKOŃCZONO PRACE REWITALIZACYJNE BUDYNKU PRZY UL. SIENKIEWICZA 25

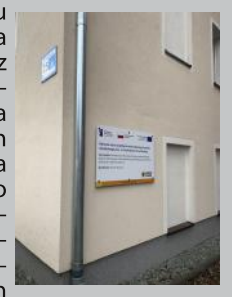

Prace związane z odnową budynku mieszkalnego przy ul. Sienkiewicza 25 dobiegły końca. Otrzymane przez Gminę dofinansowanie z ZIT Aglomeracji Wałbrzyskiej pozwoliło na przeprowadzenie szeregu różnych działań. W ramach zadania „Odnowa części wspólnych wielorodzinnego budynku mieszkalnego przy ul. Sienkiewicza 25 w Głuszycy" wykonano m.in.: remont elewacji – z wymianą drzwi wejściowych i okien na klatce schodowej, przeprowadzono proces osuszania, odwadniania budynku wraz z jego ociepleniem, wykonano drenaż i uszczelniono zewnętrzne części budynku. A ponadto wyremontowano instalację elektryczną, klatkę schodową, schody, pomalowano ściany oraz wykonano posadzki. Wartość wykonanych prac wynosi ponad 300 tys. złotych z czego dofinansowanie opiewało na kwotę 202 285, 50 zł.

AM

KOLEJNE PIENIĄDZE NA REMONT DROGI

Informujemy, że 24 marca br. radni Sejmiku Województwa Dolnośląskiego przegłosowali projekt uchwały przyznającej dotacje jednostkom samorządu terytorialnego na finansowanie ochrony, rekultywacji i poprawy jakości gruntów. Suma wsparcia przekracza 22 miliony złotych.

Gmina Głuszyca znalazła się na liście gmin wnioskujących o przyznanie dotacji. Spośród trzech złożonych przez Gminę wniosków wybrano jeden dotyczący remontu drogi dojazdowej do gruntów rolnych we wsi Grzmiąca. Działania te wpłyną znacząco na poprawę bezpieczeństwa i komfortu funkcjonowania mieszkańców. Maksymalna kwota dotacji zadania wynosić będzie ponad 89 tysięcy złotych.

AM

PROGRAM OPIEKI WYTCHNIENIOWEJ

Gmina Głuszyca otrzymała 100% dotacji z Ministerstwa Rodziny i Polityki Socjalnej w ramach środków Funduszu Solidarnościowego na realizację Programu "Opieka Wytchnieniowa" – edycja 2022. Wysokość przyznanej dotacji wynosi 134 400 zł.

Program „Opieka Wytchnieniowa" kierowany jest do członków rodzin lub opiekunów, którzy wymagają wsparcia w postaci czasowej przerwy w sprawowaniu bezpośredniej opieki nad dziećmi oraz osobami ze znacznym (lub równoważnym) stopniem niepełnosprawności. Dzięki temu wsparciu osoby zaangażowane na co dzień w sprawowanie opieki mogą dysponować czasem dla siebie, przeznaczając go na odpoczynek i regeneracje czy również na załatwienie niezbędnych spraw.

Gmina, przyznając usługę opieki wytchnieniowej, uwzględnia potrzeby opiekunów, a także stan zdrowia i sytuację życiową uczestników programu.

AM

WILLA KAUFFMANÓW URATOWANA!

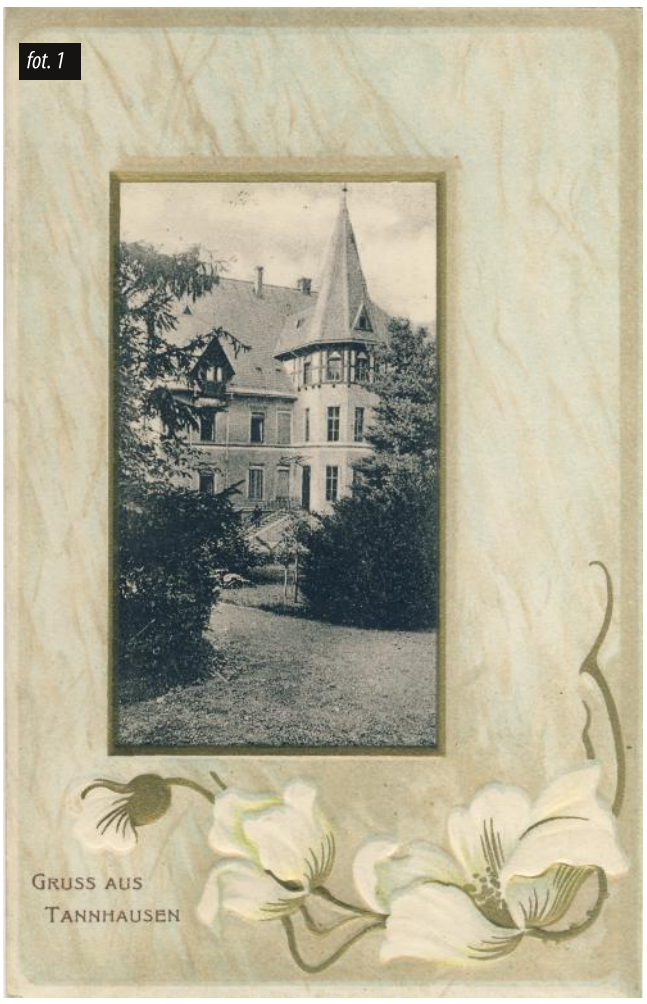

fot. 1

Zbliża się kolejna okrągła 60 rocznica nadania praw miejskich Głuszycy, a oficjalne otwarcie nowej siedziby urzędu idealnie wpisuje się tę datę. Warto więc przypomnieć, że od 18 lipca 1962 r. (data ogłoszenia w Dzienniku Ustaw) rozporządzeniem Prezesa Rady Ministrów Głuszyca została zaliczona do grona miast. Tym samym aktem prawnym również do rangi miast awansowały na Dolnym Śląsku Pieszyce, Piława Górna, Sobieszów k/Jeleniej Góry, Leśna k/ Lubania, Pieńsk k/ Zgorzelca i Gorce (dziś współtworzące wraz Boguszowem jeden podmiot). Na świętowanie przyjdzie zapewne czas latem, a my przenieśmy się w czasie o kolejne 100 lat.

To właśnie w 1862 r. na malowniczej działce w bezpośrednim sąsiedztwie fabryki wzniesiony został budynek reprezentacyjnej willi rodziny Kauffmanów. To przemysłowcy najbardziej zasłużeni dla rozwoju naszej gminy. Założyciel firmy Meyer Kauffman urodzony 4 lutego 1779 r. we Frankfurcie nad Odrą był synem kupca Schaloma ben Jakhutiela. Zawód jego ojca (Kauffmann- kupiec) użyty przypadkowo w jednym z dokumentów stał się oficjalnym nazwiskiem rodowym, choć w archiwach pojawia się również zarzucone nazwisko Prager pochodzące od czeskiej Pragi, skąd Schalom miał przybyć do Frankfurtu. Matką Meyera była Gittel Baschwitz z rodziny znanych w XIX w. drukarzy.

Meyer Kauffmann rozpoczął swoją karierę zawodową od pracy w firmie handlującej zbożem w Szczecinie. W 1815 r. zaciągnął się do wojska i przez rok po zakończeniu wojen napoleońskich stacjonował we francuskim Ruen. Po zakończeniu służby wojskowej osiadł w Jaworze i trudnił się handlem obwoźnym zegarami i częściami do nich. Wiązało się to z ciągłymi wyjazdami na teren całego Śląska, również do najmniejszym osad zagubionych w górach. Z czasem przeniósł się do Świdnicy, gdzie mieszkała jego przyszła żona Philipinne Wienercórka kupca pracującego dla znanej wrocławskiej firmy produkującej sprzęty gospodarstwa domowego. Meyer Kauffmann 6 styczna 1824 r. uzyskał obywatelstwo miasta Świdnica i nabył pełnię praw przysługujących mieszkańcom tego grodu. Zobowiązał się do przestrzegania wszelkich obowiązków wynikających z miejscowego prawa. Jednocześnie uzyskał prawo do prowadzenia działalności gospodarczej. Data traktowana jest jako początek firmy. A już w lutym odbył się ślub. Rodzina zamieszkała na świdnicki rynku w kamienicy „Pod Wagą", gdzie w kilku izbach wydzielono sklep z zegarami, pasmanterią i płótnem. Bardzo szybko okazało się, że nowo poślubiona żona jest nie tylko zaradną gospodynią domową, ale równie sprawnie odnajduje się w handlu i dzięki swojej pogodnej naturze i uczciwości pozyskiwała bardzo szybko nowych odbiorców. Po kilku latach handel detaliczny przestał wystarczać i Meyer Kauffmann nawiązał bezpośrednie kontakty z tkaczami, którzy w okolicznych miejscowościach tkali płótno na ręcznych krosnach. Meyer sprzedawał je m.in. we Wrocławiu, skąd przywoził przędzę, którą przekazywał do przerobu pracującym dla niego chałupnikom. Przez jakiś czas produkcja płótna była tylko uzupełnieniem oferty towarowej, jednak wraz ze wzrostem zapotrzebowania na różne produkty bawełniane, firma całkowicie przestawiła się na ten asortyment.

fot. 3

Meyer Kauffman skupił się na pozyskiwaniu płótna, głównie od tkaczy mieszkających wzdłuż doliny Bystrzycy. Towar wywożony był do Lipska i do Frankfurtu nad Menem, ale ze względu na wysokie koszty z czasem ograniczono się ponownie do Wrocławia. Dalszy rozwój handlu skłonił Kauffmanów do przebudowy części pomieszczeń kamienicy na potrzeby produkcji tak, aby powstała mała manufaktura. Było to nowatorskie podejście. W międzyczasie po śmierci dotychczasowego właściciela, który był miejscowym piwowarem, rodzina po przejęciu kamienicy miała prawo ważenia piwa. Jednak zrezygnowano z tego na rzecz produkcji włókienniczej. Dla zapewnienia dostępu do większej ilości towaru Meyer Kauffman nawiązał współpracę z administracją więzień, gdzie zainstalowano kolejne krosna, wykorzystując pracę osadzonych tam skazańców. Dla zwiększenia własnych mocy produkcyjnych wypowiedziano dzierżawę pomieszczeń przyległych do dziedzińca kamienicy, które zajmował zakład szklarski.

fot. 2

Philipinne przyjęła do pomocy swoją siostrę, która wspierała ją w opiece na dziećmi. Wychowanie religijne i edukacja szkolna dzieci były dla rodziców bardzo ważne. W tym celu wynajmowano prywatnych nauczycieli, a dzieci posyłano również do elitarnych prywatnych szkół. Dzieci miały m.in. prywatną nauczycielkę języka francuskiego.

W 1839 r. bardzo szybko, bo w wieku niespełna 15 lat do pracy w firmie włączony została najstarszy syn Kauffmanów Salomon. Jak sam wspominał, od samego początku musiał zajmować się szeregiem spraw. Nadzorował dostawy od tkaczy, wstępną obróbkę surowego płótna, rozliczanie pracy zatrudnionych w składzie kupieckim pracowników. Rozliczał utargi z jarmarków i targów. Wspomina, że konieczne było stałe kontrolowanie różnych pieniędzy pochodzący z krajów takich Austria, Rosja czy Królestwo Polskie. Często zdarzały się fałszywe lub wycofane dawno banknoty. Jednym z ciekawszych obowiązków była osobista kontrola jakości towaru bezpośrednio u tkaczy, co wiązało się z podróżami m.in. w rejon Mieroszowa i pogranicza czeskiego. Mógł wtedy wędrować po górach.

Uzdolnienia kupieckie Salomona zostały bardzo szybko wykorzystane, bo już po dwóch latach pracy w 1841 r. przejął przy wsparciu wuja kierowanie filią we Wrocławiu. Był to przełomowy moment w rozwoju firmy. Nawiązano nowe kontakty z odbiorcami w Rosji (tereny polskie pod zaborem), szczególną uwagę przywiązywano także do sprzedaży płótna w Krakowie (być może krakowskie sukmany były szyte z płótna pochodzącego od tkaczy z doliny Bystrzycy?). W 1842 r. do firmy dołączył kolejny z braci Julius. Stabilny rozwój firmy przerwała rewolucja w r. 1848 - Wiosna Ludów. W związku z wypowiedzeniem firmie pożyczki w wysokości 5000 talarów Meyer Kauffman chciał zablokować spłatę wszystkich zobowiązań firmy i zakończyć działalność, jednak dzięki uporowi

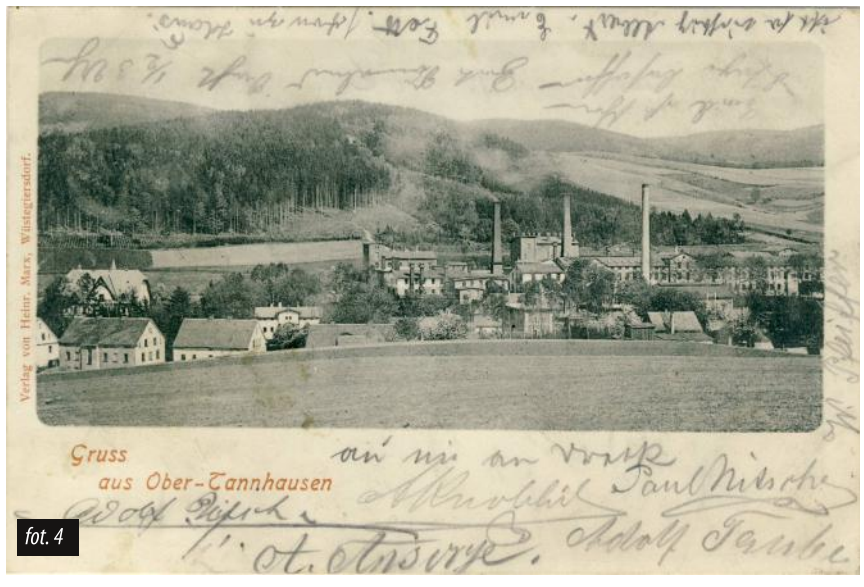

fot. 4

i odwadze Salomona udało się sprzedać zapasy, uzyskano środki na kontynuację działalności i pozyskano nowe rynki zbytu na Górnym Śląsku.

W 1851 r. Salomon Kauffman uczestniczył w wystawie światowej w Londynie, gdzie firma wystawiała głównie wyroby żakardowe wykonywane na ręcznych krosnach. Tu zapoznał się z wyższością produkcji na krosnach mechanicznych, które przy zwiększonej wydajności dawały jednocześnie ogromną poprawę jakości wyrobów. Za jego namową w 1852 r. zaciągnięto kredyt i w Tannhausen (Jedlinka) wykupiono istniejący tu bielnik, by w jego miejscu wybudować pod kierownictwem trzeciego z braci Roberta nowoczesną tkalnię mechaniczną na wzór angielski (późniejszy I Zakład).

Warto wspomnieć, że w tym samym czasie trwa rozbudowa zakładów należących do firmy Reichenheim & Sohne (późniejszy II zakład). W 1853 r. Meyer Kauffmann wycofuje się z bieżącej działalności firmy, ale nadal doradza synom, a kilka lat później krytycznie odnosi się do zmian w strukturze produkcji i polityce kadrowej. Pomimo wzniesienia tkalni na 200 krosień firma w dalszym ciągu korzystała z pracy chałupników i więźniów. Jednak jakość pozostawiała wiele do życzenia. Wynikało to głównie przyzwyczajenia tkaczy do grubych tkanin lnianych i długo trwał proces nauki produkcji delikatniejszego płótna bawełnianego i przymusu pracy przez więźniów.

Julius Kauffman przez kilka lat praktykował w Anglii i po powrocie do domu przejął zarządzanie zakupioną przez firmę tkalnią w Leśnej k/Lubania. W 1862 r. wzniesiono reprezentacyjną willę, w której podejmowano ważnych partnerów biznesowych. Była to też letnia rezydencja rodziny, która na stałe mieszkała w Świdnicy, a z czasem przeniosła się do Wrocławia. O dalszych losach firmy oraz bardzo znanych i zasłużonych potomkach w kolejnych numerach „Kuriera Głuszyckiego".

Grzegorz Czepil

OKRUTNA HISTORIA TOCZY SIĘ NA NASZYCH OCZACH…

Ukraina. Nie wiem czy pisać, co myślę, bo nie chcę straszyć ludzi, robi to zresztą całkiem dobrze telewizja. Okazuje się także, że strach obezwładnia ludzi, odbiera nadzieję, ku zaskoczeniu nas wszystkich, odkryliśmy niedawno, my obserwatorzy, jak trudno żyje się bez nadziei. Można to zrozumieć wtedy, gdy czujemy jak umyka. Widzę, że ludzie reagują różnie. Niektórzy oglądają telewizję i czytają wiadomości jakby uzależnili się od informacji. Inni nie oglądają telewizji wcale. Jakby czuli, że niewiedza ocali ich wrażliwość i że łatwiej będzie żyć. Bo przecież trzeba. Trudno w jednej chwili słuchać o gwałtach na dzieciach, a w następnej robić listę zakupów. Chyba skończył się makaron. Trzeba kupić, bo trzeba ugotować, bo trzeba jeść i tak dalej, wciąż coś trzeba. Ratować dzieci też trzeba, ocalać niewinnych trzeba i karać winnych. Tylko to już dla wielu decydentów, komentatorów i ekspertów łatwe nie jest. A przecież powinno być. Czy jest coś bardziej oczywistego?

Zamiast tego trwa debata. Czy da się zracjonalizować wojnę? Oczywiście, że tak. Przecież to nie pierwsza wojna i na pewno nie ostatnia. Jak się zaczęła, to kiedyś się skończy. Są inne ważne sprawy, ważna ropa i gaz, i węgiel, i zyski światowych koncernów. Wiemy także, że na każdej wojnie można zarobić. Ta zapewne nie jest wyjątkiem od reguły. Wybory, zarówno te, które właśnie się odbyły jak i te, które odbędą się niebawem np. we Francji też są bardzo ważne. A wiemy, że o zwycięstwo powalczą Macron i Le Pen, która mimo iż delikatnie zmieniła narrację od wybuchu wojny, to jednak nie jest żadną tajemnicą, że jest proputinowska. Jej ewentualne zwycięstwo będzie bardzo źle wróżyć dla Polski. Jest dla mnie absurdem, nieporozumieniem, skrajną nieodpowiedzialnością, że polskie władze popierały takie osoby jak Orban i Le Pen. Jeżeli w Europie zaczną wygrywać kandydaci proputinowscy, to niewiele brakuje, żebyśmy mieli putinowską Europę.

Trwamy więc jak zakładnicy i czekamy, i rozmawiamy, i dzwonimy. I w tym czekaniu liczymy wciąż ilość ofiar. I w tym czekaniu świat się oburza. Choć bardziej Europa niż świat. Ale czy ktoś z nas płakał, gdy równano z ziemią Syrię? Czy ktoś pamięta, że Rosja oskarżana była o zbrodnie wojenne w Syrii, bombardowanie szpitali, mordowanie cywili? Kto w ogóle pamięta Aleppo - rosyjski poligon? A może pamiętamy wojnę w Czeczenii? Tę, od której zaczęła się błyskotliwa kariera następcy rosyjskich carów W. Putina. Bo wojna w Czeczenii, okrutna, wyniszczająca, pełna tortur na cywilach w tzw. obozach filtracyjnych i nie tylko, była niczym innym jak kampanią wyborczą przyszłego prezydenta Rosji. Ot co. Taki miał pomysł na wygranie wyborów. I jak się okazało trafny, bo już w następnym roku wygrał wybory na najważniejszy urząd w kraju. Po zaatakowaniu Czeczenii słupki popularności słabo wtedy znanego polityka poszybowały w górę. Dlaczego Rosjanie uznali, że za atak na Czeczenię należy W. Putina nagrodzić? Za sprawą serii zamachów terrorystycznych na budynki mieszkalne na terenie Rosji, w których zginęło mnóstwo cywili, na Rosjan padł blady strach. Poczuli, że nie są bezpieczni. Kremlowskie media rosyjskie szybko wskazały sprawców- terroryści czeczeńscy, a niepozorny W. Putin obiecał przed kamerami swoim rodakom, że pomści każdą ofiarę, odnajdzie każdego czeczeńskiego terrorystę i zlikwiduje. Dziś już wiemy, mówią o tym liczne źródła, że zamachy w Rosji były przeprowadzane nie przez Czeczenów, ale przez funkcjonariuszy służb bezpieczeństwa FSB (czytaj KGB przed liftingiem w postaci zmiany nazwy organizacji). Tego samego KGB, w którym służył W. Putin, w którym miał kolegów, w którym w pewnym czasie zarządzał. I tak nastała era „rzeźnika" Putina.

Rosja. Żaden inny kraj nie uświadamia mi z taką mocą jak fundamentalne dla naszej wolności i bezpieczeństwa jest społeczeństwo obywatelskie i zasady demokracji. Rosja – największa zorganizowana grupa przestępcza na świecie. W zarządzie grupy – oficerowie wywiadu i sił bezpieczeństwa wspomagani przez gospodarczych przestępców/oligarchów. Narzędzia utrzymania władzy – terror, strach, korupcja, bezprawie, zabójstwa, pobicia, groźby, szantaże, porwania (zdarzyło się, że zniknął kandydat na prezydenta na kilka dni, gdy się odnalazł był innym człowiekiem, wycofał się z wyborów), podporządkowane sądy wydające wyroki za pieniądze i wsadzające do więzień każdego wroga wskazanego przez Kreml, zniszczone media (w jednej z gazet opozycyjnych zginęło w niewyjaśnionych okolicznościach w niewielkich odstępach czasu ośmiu dziennikarzy), tłumione demonstracje, prowokacje, medialna sieczka i na koniec zombirosjanie z wypranymi przez propagandę mózgami, z programem nauczania w szkołach zatwierdzonym przez Putina i z podręcznikami napisanymi od nowa na jego polecenie. Każdy zna swoje miejsce. Jedni mają zabijać i wysadzać, tworzyć sieć współpracy z terrorystami na całym świecie, inni zastraszać, inni otwierać spółki podspółek i prać pieniądze, zakładając przestępcze siatki gospodarcze, ci ostatni mają tylko głosować. Sądy, media, oświata, proces wyborczy są pod całkowitą kontrolą mafijnego zarządu. No i oczywiście armia – symbol potęgi małego człowieka, w przenośni i dosłownie. Rosyjscy żołnierze, rosyjscy dowódcy i rosyjski prezydent mordują cywilów od dziesięcioleci. W żadnej prowadzonej przez nich wojnie nie przestrzegano prawa międzynarodowego. Gwałty na cywilach na okupowanych terenach stały się tradycją i nagrodą za przykładną służbę, tortury sposobem na nudę i narzędziem walki psychologicznej. Wojsko też można zbrutalizować. Wystarczy wypuścić z więzień największych morderców, gwałcicieli i zwyrodnialców i wysłać ich na front. Były doniesienia dziennikarskie, że właśnie tak postąpiono przed rozpoczęciem wojny w Czeczenii. Niech się żołnierze uczą jak się walczy od kolegów zza krat. Jak się zdarzyło, że rosyjski żołnierz przejawiał oznaki człowieczeństwa czy empatii, to kończył jak inne ofiary. Czy nie tak samo postępowało NKWD, kiedy radzieccy żołnierze odpierali hitlerowską napaść? Szli przecież za żołnierzami, za linią frontu i strzelali w plecy każdemu, kto nie wykazywał się odwagą na polu bitwy.

Niestety, to czym dziś oburza się połowa świata, nie zdarza się po raz pierwszy. Nie pierwszy raz putinowska wizja świata przelewa krew niewinnych. Haniebnym jest, że pomimo iż nie jest to wiedza utajniona, tylko powszechna, dostępna, upubliczniona i w bardzo wielu przypadkach udowodniona, nikt nigdy nie poniósł kary za te czyny, a prezydent Putin goszczony był na czerwonych dywanach i bankietach jak gość honorowy przez chyba wszystkich międzynarodowych przywódców. Rosja i jej kolaboranci. Zbiorowa uległość. Zbiorowa odpowiedzialność. Czyli niczyja. Czy mamy uwierzyć, że tym razem będzie inaczej? Czy ukraiński naród czeka ten sam los? Minie trochę czasu i świat zapomni? Bardzo możliwe. Przecież zawsze zapomina. A może na tej krwi, tym razem, zrodzi się nowy porządek światowy? Ukraina „Chrystusem narodów"? Jakkolwiek by nie było, żadna to pociecha dla ofiar.

Bardzo chciałabym napisać coś pozytywnego. Przed nami przecież najważniejsze święta chrześcijańskie - Wielkanoc. W ostatnich dniach, czyli od 24 lutego 2022 r. widzę bardziej niż kiedykolwiek, że mój naród (nie bez wad przecież, jak każdy) dał świadectwo swojego człowieczeństwa, wiary w dobro, w sens niesienia pomocy drugiemu człowiekowi. Nie przejmuję się nielicznymi odstępstwami od tej reguły, jestem świadoma, że grupy nacjonalistyczne czekają tylko na zmęczenie narodu, by zaatakować i wzniecić ogień nienawiści, podsycić lęki, rozbuchać zazdrość. Ten początkowy płomyk zapewne szybko zostanie podchwycony przez nieodpowiedzialnych polityków czy mniej rozgarniętych celebrytów i internetowych hejterów. Nie zmieni to faktu, że Polska zrobiła rzeczy piękne i one zostaną zapamiętane przez tych, którzy tej dobroci doświadczyli. Nie zmienią tego także zagraniczne media, które twierdzą, że potężna siła, która kieruje gościnnością Polaków to strach przed Putinem. Mieszkańcy Głuszycy nie odbiegają w tym zakresie od normy. Apele o konkretne dary ogłaszane przez głuszyckie Centrum Kultury zawsze, niemal natychmiast są realizowane. Pomoc także płynie szerokim strumieniem od głuszyczan. Nie jestem tym zaskoczona. Ileż to razy widziałam, jak mieszkańcy Głuszycy pomagają w potrzebie.

Tak należy czynić. Musimy dbać o naszą wrażliwość, o naszą empatię, która pokazuje nam drogę i dzięki której wiemy, jak odróżnić dobro od zła. Tam, gdzie jest krzywda niewinnych ludzi, nie ma prawdy i nieważne, ile argumentów usłyszymy, ile pasków w telewizji przeczytamy, ile gazet będzie głosić co innego. Tam gdzie jest płacz, krzyk, śmierć, nie ma miejsca na żadną ideologię, nie powinno być też miejsca na politykę czy pieniądze. Nie pozwólmy wmówić sobie cokolwiek innego, nawet domniemanym autorytetom. Jeśli będziemy nosić w sobie obraz tych dni, pamiętać, rozumieć, to może będziemy też lepiej wybierać. Wielu tyranów i dyktatorów wybrali przecież sami wyborcy. I Hitler, i Putin doszli do władzy w sposób legalny, zostali wybrani przez społeczeństwo. Dbajmy o społeczeństwo obywatelskie, społeczeństwo wolne, wrażliwe, odpowiedzialne, zaangażowane i świadome. Społeczeństwo obywatelskie w sposób niezależny wskazuje władzy swoje potrzeby i dążenia, to ludzie, którzy nigdy i w żadnych okolicznościach nie godzą się na krzywdę. Ten drogowskaz niech nas prowadzi i w czasie wojen, i w czasie pokoju.

Marta Wróblewska

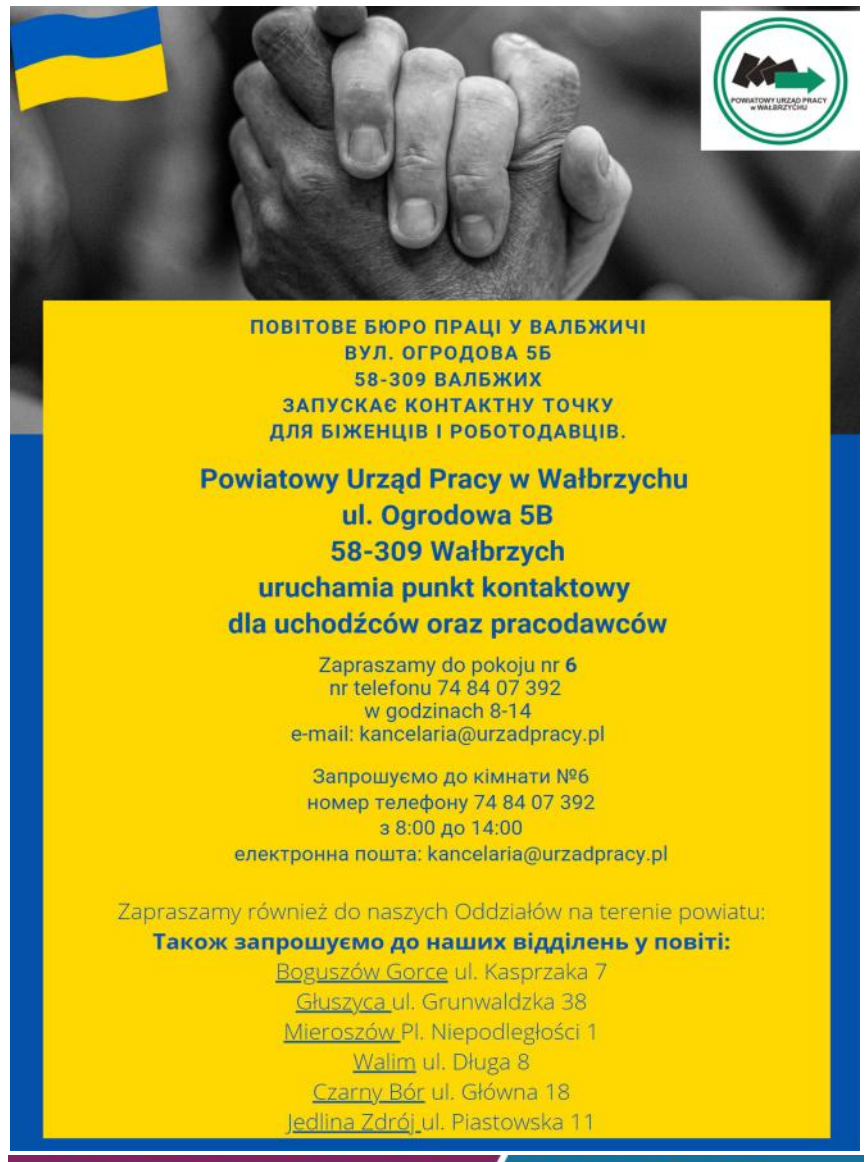

Wieści z LGD "Partnerstwo Sowiogórskie"

Lokalna Grupa Działania „Partnerstwo Sowiogórskie" z przyjemnością informuje, że 1 marca br. zostały podpisane kolejne dwie umowy na realizację projektów grantowych. BĘDZIE SIĘ DZIAŁO!!! I tak w ramach projektu grantowego "Atrakcyjne Góry Sowie" w harmonogramie na ten rok będziemy mogli uczestniczyć w następujących realizacjach:

• „Mikroświat gnejsów Sowiogórskich" – to zadanie polegające na zorganizowaniu wydarzenia oraz stworzeniu publikacji popularnonaukowej podnoszącej wiedzę o rodzimym masywie skalnym. Publikacja zostanie przetłumaczona na kilka języków oraz uzupełniona o filmy instruktażowe powiązane tematycznie z projektem.

• „Roślinariusz Gór Sowich" to dwudniowe wydarzenie o tematyce zielarskiej, prezentujące rośliny użytkowe z Gór Sowich. W ramach zadania zostanie zorganizowana prelekcja oraz spacer botaniczny połączony z identyfikacją poszczególnych gatunków. Uczestnicy poznają zastosowanie oraz zasady zbioru suszenia i przetwarzania ziół, a także sporządzania z nich soków. Natomiast publikacja będzie prezentowała rośliny i zioła z terenu Gór Sowich.

• „Góry Sowie – piękno do odkrycia" - w ramach wydarzenia zostanie zorganizowany PIKNIK SOWIOGÓRSKI w celu promocji zasobów kulturowych, przyrodniczych i historycznych obszaru. W publikacji zostanie ujęta twórczość autorów promujących Gminę Głuszyca. Wzbogaceniem tekstów poetyckich będzie prezentacja zdjęć wykonanych przez miejscowych pasjonatów fotografii. Na zdjęciach będą uwiecznione miejsca ukazujące walory krajobrazowe, historyczne i kulturowe Gminy Głuszyca.

• „Dni Papieskie w Głuszycy"- to wydarzenie kulturalne polegające na organizacji koncertu promującego otwartość na kulturę i zaangażowanie społeczności lokalnej. Elementem projektu będzie również wydanie publikacji poświęconej zabytkom obszaru oraz św. Janowi Pawłowi II.

Kolejny projekt grantowy: „Nasze Góry Sowie" zakłada realizację ośmiu zadań grantowych, do uczestnictwa których serdecznie zapraszamy:

• „Sowiogórska Impreza Naukowa" dzięki której za pomocą obserwacji mikroskopowych, eksperymentów i „podróży w czasie" poznamy bliżej nasz obszar. Kolejnym tematem imprezy będzie przybliżenie bioróżnorodności i konieczności ochrony naszego środowiska naturalnego. Tu również czekają nas eksperymenty uatrakcyjniające również przekazywanie wiedzy z dziedziny chemii oraz nauk technicznych.

• „Zostań Strażakiem" to wydarzenie mające na celu zapoznanie się z zagrożeniami występującymi w codziennym życiu oraz zachęcenie młodzieży do wstępowania w szeregi OSP. Wśród atrakcji planuje się: prezentację sprzętu, pokaz działań ratowniczych, konkurs dla dzieci z nagrodami, zawody, animacji inne niespodzianki.

• „Bieg Marzanny – Góry Sowie" ma na celu propagowanie aktywności fizycznej połączonej
z promocją tradycji oraz Gór Sowich, jak również edukacji ekologicznej.

• „Wielki Dzień Pszczół" to wydarzenie mające na celu propagowanie i promocję ochrony środowiska dzięki takim elementom jak: pokaz budowy domków dla owadów, plenerowy pokaz filmu animowanego oraz spotkanie z lokalnymi pszczelarzami.

• „Załóż własny bioogród" czyli przeprowadzenie warsztatu w celu zwiększenia świadomości
i wiedzy z zakresu ekologicznego podejścia do pielęgnacji roślin. Przeprowadzona zostanie część zarówno teoretyczna jak i praktyczna poświęcona projektowaniu ogrodów łączących
w swej formie aspekt ozdobny i użytkowy.

• „Sowiogórskie warsztaty filmowe" w których uczestniczyć będą mieszkańcy naszego obszaru. Warsztaty poprowadzone przez zawodowego reżysera oraz aktora zostaną zakończone nagraniem filmu promującego ochronę przyrody, przeciwdziałanie zmianom klimatycznym oraz promocji zasobów przyrodniczych.

• „Ekoreporter – Ekoobywatel Warsztaty radiowo – telewizyjne z klimatem w Górach Sowich" to przeprowadzenie warsztatu radiowo-telewizyjnego dla mieszkańców obszaru przybliżającego tajniki dziennikarstwa z elementami edukacji przyrodniczej i klimatycznej.

• „Ekspozycja multimedialna „Przyroda Gór Sowich" to przygotowanie wystawy i prezentacji multimedialnej dotyczącej przyrody Gór Sowich, połączonej z koncertem promocyjnym.
Zadanie ma przybliżyć mieszkańcom obszaru faunę i florę Gór Sowich.

Serdecznie zapraszamy.
Szczegółowe informacje o terminach będzie można znaleźć zarówno na portalach społecznościowych jak i stronach internetowych organizatorów, LGD oraz gmin członkowskich.

Ponadto w zakończonych właśnie naborach na podejmowanie działalności gospodarczej oraz tzw. „dużych projektów" inwestycyjnych dla JST zostało złożonych łącznie siedemnaście wniosków. Powstanie osiem nowych przedsiębiorstw oraz pięć nowych lub przebudowanych obiektów infrastruktury turystycznej, rekreacyjnej lub kulturalnej na terenie każdej z gmin członkowskich.
Wybrane przez Radę złożone zostaną w Urzędzie Marszałkowskim Województwa Dolnośląskiego i tam podlegały będą dalszej weryfikacji.
Już dziś gratulujemy i życzymy powodzenia!

Lokalna Grupa Działania „Partnerstwo Sowiogórskie"
ul. Grunwaldzka 26, 58-340 Głuszyca
www.partnerstwo-sowiogorskie.pl

„Europejski Fundusz Rolny na rzecz Rozwoju Obszarów Wiejskich: Europa inwestująca w obszary wiejskie"
Instytucja Zarządzająca PROW 2014-2020 – Minister Rolnictwa i Rozwoju Wsi.
Ogłoszenie opracowane przez Lokalną Grupę Działania „Partnerstwo Sowiogórskie".
Materiał współfinansowany ze środków Unii Europejskiej w ramach poddziałania 19.4 „Wsparcie na rzecz kosztów bieżących i aktywizacji" Programu Rozwoju Obszarów Wiejskich 2014-2020.

W GŁUSZYCY POWSTAŁA RADA KOBIET

W piątek 11 lutego br. podpisane zostało Zarządzenie Burmistrza Głuszycy w sprawie utworzenia Rady Kobiet działającej przy Burmistrzu Głuszycy. To nowa inicjatywa, która z pewnością przyczyni się do rozwoju i integracji lokalnej społeczności.

- Mam szczerą nadzieję, że powołanie Rady Kobiet wpłynie korzystnie na życie kobiet mieszkających w Głuszycy i związanych zawodowo z naszą Gminą. Jestem pewien, że Rada Kobiet będzie pomagała tym paniom, które tej pomocy potrzebują i jej poszukują. Będzie to miejsce, w którym każda z pań będzie mogła liczyć na wsparcie zarówno w życiu społecznym, jak i zawodowym. Gmina Głuszyca udostępni jedną z sal w nowym Urzędzie Miejskim, aby Rada Kobiet, miała się gdzie spotykać i dyskutować o nowych planach i założeniach. Jeśli będzie potrzeba zasięgnięcia opinii i rozmów z prawnikami lub z przedstawicielkami innych samorządów, w których Rady Kobiet istnieją i funkcjonują, Gmina takie spotkania pomoże zorganizować – powiedział Burmistrz Głuszycy Roman Głód na spotkaniu inicjującym powołanie Rady Kobiet. Spotkanie odbyło się 10 lutego w sali konferencyjnej w nowej siedzibie głuszyckiego Urzędu Miejskiego.

Wcześniej w imieniu głuszyczanek na ręce Burmistrza Romana Głoda wniosek w sprawie utworzenia Rady Kobiet złożyła Pani Judyta Golonka-Żołnieruk. Pomysł i inicjatywa zostały zaopiniowane pozytywnie, czego efektem było zaproszenie przez Burmistrza wszystkich zainteresowanych kobiet na spotkanie. W czasie spotkania rozmawiano na temat zadań, jakimi będzie zajmowała się Rada Kobiet oraz wszelkich możliwości, które będą jej przysługiwały.

Od początku swej działalności członkinie Rady Kobiet rozpoczęły cykliczne spotkania, na których omawiane są tematy związane ze zdrowiem, zabiegami pielęgnacyjnymi czy też z rozwojem osobistym. Dużym zainteresowaniem pań cieszył się zorganizowany z inicjatywy Rady Kobiet w Centrum Kultury-MBP relaks w dźwiękach, który w dniu 30 marca poprowadziły instruktorki jogi z Jedliny-Zdroju. O kolejnych inicjatywach Rady Kobiet będziemy na bieżąco informować i zapraszamy panie do uczestnictwa w organizowanych spotkaniach.

AM

SOLIDARNI Z UKRAINĄ W TRÓJCE

Dzieci i młodzież Szkoły Podstawowej nr 3, podobnie jak my wszyscy, bardzo mocno przeżywa wydarzenia w Ukrainie. Koszmar wojny, którego niestety jesteśmy świadkami, stał się dla nas wszystkich bardzo bliski i... przerażający. W związku z tym uczniowie postanowili okazać wsparcie dla mieszkańców Ukrainy oraz wyrazić solidarność i podziw za ich ogromną odwagę i poświęcenie. Piękne prace wykonane przez uczniów ozdobiły szkołę.

SP3

SUKCES UCZENNICY Z DWÓJKI!

Miło nam poinformować, że Zofia Pyrek, uczennica kl. VII Szkoły Podstawowej nr 2 w Głuszycy zdobyła najwyższy laur za najciekawszy projekt pomnika w Powiatowym Konkursie Literacko-Plastycznym "Żołnierze Niezłomni- Bohaterowie Wyklęci". Gratulujemy Zosi!

Uroczyste rozstrzygnięcie konkursu odbyło się 29 marca br. w Publicznej Szkole Podstawowej nr 6 im. Aleksandra Kamińskiego w Wałbrzychu. Placówka była już po raz drugi organizatorem konkursu, do którego przystąpiło 95 uczniów z 8 wałbrzyskich szkół podstawowych i powiatu wałbrzyskiego. Zwycięskie prace plastyczne zostały wyeksponowane w formie wystawy, a prace literackie zaprezentowane podczas uroczystości. Prace oceniano w czterech kategoriach: literacka- kartka z pamiętnika i poezja oraz plastyczna- znaczek pocztowy i projekt pomnika.

SP2

CO NOWEGO W PRZEDSZKOLU?

Ostatni okres to bardzo intensywny czas w Przedszkolu Samorządowym w Głuszycy. Dzieci brały udział w projekcie pod patronatem Jolanty Kwaśniewskiej „Starość zaczyna się od przedszkola" i obdarowały głuszyckich seniorów serduszkami z okazji Walentynek.
Odbył się także bal karnawałowy, który zabrał wszystkich w bajkowy świat. Dzieci przebrane były za bohaterów znanych bajek, w salach przedszkolnych można było spotkać wróżki, księżniczki, motylki, piratów, strażaków, policjantów, Spider-Mana, Batmana, nie sposób zliczyć i wymienić tych wszystkich postaci. Świętowaliśmy także Dzień Kobiet. Tego dnia dziewczynki przyszły w pięknych kwiatowych kapeluszach, a chłopcy w muszkach.

Przywitaliśmy także pierwszy dzień wiosny fantazyjnymi fryzurami i pochodem z Marzanną i śpiewem na ustach przez Park Jordanowski. Oj, dzieje się w naszym przedszkolu.
Najserdeczniejsze życzenia zdrowych, radosnych i spokojnych Świąt Wielkiej Nocy spędzonych w rodzinnym gronie życzą

Dyrekcja i Pracownicy
Przedszkola

„MAŁA KSIĄŻKA- WIELKI CZŁOWIEK" DALEJ W GŁUSZYCKIEJ BIBLIOTECE!

-Zachęcamy przedszkolaków wraz z rodzicami do udziału w ogólnopolskiej akcji promującej czytelnictwo. Kampanię „Mała Książka - Wielki Człowiek", która informuje o korzyściach wynikających ze wspólnego, rodzinnego czytania, prowadzi od 2019 roku Centrum Kultury-Miejska Biblioteka Publiczna w Głuszycy- przypomina Sabina Jelewska, dyrektor CK-MBP.

Jakie są korzyści z przyłączenia się do akcji? Na każdego małego czytelnika w wieku przedszkolnym czeka wyjątkowa wyprawka czytelnicza przygotowana przez Instytut Książki, a w niej znajdują się: „Pierwsze czytanki dla…"- książka dostosowana pod względem formy i treści do potrzeb przedszkolaka oraz Karta Małego Czytelnika. Za każdą wizytę w bibliotece, zakończoną wypożyczeniem minimum jednej książki z księgozbioru dziecięcego, mały czytelnik otrzymuje naklejkę, a po zebraniu dziesięciu zostaje uhonorowany imiennym dyplomem potwierdzającym jego czytelnicze zainteresowania. Oprócz dyplomu na przedszkolaka czeka także drobny czytelniczy upominek. W wyprawce znajdą coś dla siebie także rodzice.

Warto wspomnieć, że „Mała Książka – Wielki Człowiek" to kampania społeczna dofinansowana przez Ministerstwo Kultury i Dziedzictwa Narodowego w ramach Narodowego Programu Rozwoju Czytelnictwa. Akcja ma przede wszystkim na celu promocję czytelnictwa wśród dzieci w wieku przedszkolnym, urodzonych w latach 2016-2019, by zaznajomić dziecko z miejscem takim jak biblioteka oraz zachęcić rodziców do odwiedzenia biblioteki i codziennego czytania z dzieckiem. Kampania na dzień dzisiejszy obejmuje już prawie 7 tys. bibliotek w Polsce.

CK-MBP

NOWOŚCI DLA GŁUSZYCKICH CZYTELNIKÓW

Kierując się słowami starożytnego filozofa Cycerona, który stwierdził, że „do szczęścia człowiekowi potrzeba ogrodu i biblioteki", zapraszamy mieszkańców Głuszycy i nie tylko do odwiedzania głuszyckiej biblioteki, która czynna jest od poniedziałku do środy w godzinach 10-17 oraz w piątki w godz. 10-16. Dodatkowo od roku 2022 biblioteka pracuje w jedną sobotę miesiąca w godz. 10-14 zgodnie z ustalonym harmonogramem. Najbliższe pracujące soboty to 28 maja i 25 czerwca.

-Staramy się na bieżąco uzupełniać i wzbogacać nasz głuszycki księgozbiór o nowości czytelnicze. Podczas wyboru książek do zakupu bibliotekarze kierują się głównie zainteresowaniami czytelników. Dodatkowo priorytetem są kontynuanty popularnych serii wydawniczych. Od lat największą popularnością w głuszyckiej bibliotece cieszą się biografie, powieści kryminalne oraz literatura kobieca i regionalna - informuje Sabina Jelewska, dyrektor Centrum Kultury-Miejskiej Biblioteki Publicznej.

Warto wspomnieć, że co kwartał głuszycka biblioteka otrzymuje dary książkowe od Pana Sebastiana Boreckiego, który od kilku już lat wzbogaca zasoby biblioteki o nowe tytuły z inicjatywy radnego Powiatu Wałbrzyskiego Pana Łukasza Kazka.Książki, którymi jesteśmy obdarowywani, to głównie pozycje historyczne i reportaże.

Przy wyborze nowości czytelniczych pracownicy biblioteki kierują się opiniami na blogach czytelniczych, rankingami bestsellerów na różnych serwisach, a także sugestiami czytelników, którzy zgłaszają książki do zakupu przy wizytach w bibliotece lub za pośrednictwem formularza „Zaproponuj do zakupu" na stronie internetowej ckmbp-gluszyca.pl/biblioteka.

Mamy nadzieję, że księgozbiór głuszyckiej biblioteki jest na tyle atrakcyjny, by każdy czytelnik mógł znaleźć coś dla siebie. Zapraszamy do odwiedzin!

CK-MBP

AKADEMIA MAŁEGO BRZDĄCA W DZIECIĘCEJ BIBLIOTECE

Przypominamy, że od września 2021 r. wznowiona została w oddziale dziecięcym Miejskiej Biblioteki Publicznej w Głuszycy Akademia Małego Brzdąca. Zajęcia odbywają się regularnie co drugi poniedziałek o godz. 15.30 i są adresowane do dzieci 4- i 5-letnich.

Każde spotkanie poświęcone jest innej tematyce. Zajęcia łączą w sobie elementy biblioterapeutyczne, plastyczne i ruchowe, co pozwala dzieciom oswoić się z biblioteką i literaturą, a także nawiązać kontakty z rówieśnikami. Po wysłuchaniu fragmentu książki lub wiersza każde z dzieci ma za zadanie odpowiedzieć na proste pytania odnośnie tekstu, dzięki czemu już od najmłodszych lat ćwiczona jest nauka czytania ze zrozumieniem. Dopełnieniem każdych zajęć są prace plastyczne i zabawa ruchowa.

- Dzieci wykazują się niebywałą precyzją i kreatywnością podczas tworzenia swoich małych dzieł sztuki. Uśmiech dzieci po zakończeniu zajęć Akademii Małego Brzdąca jest bezcenny – dodają prowadzący zajęcia pracownicy Centrum Kultury-Miejskiej Biblioteki Publicznej w Głuszycy.

CK-MBP

ZAPRASZAMY NA LEKCJE BIBLIOTECZNE

W marcu 2022 r. Miejska Biblioteka Publiczna w Głuszycy po długiej przerwie spowodowanej pandemią wznowiła lekcje biblioteczne i spotkania z przedszkolakami oraz uczniami szkół podstawowych. Program zajęć dostosowany jest do wieku dzieci. Każda lekcja biblioteczna ma na celu rozpowszechnianie czytelnictwa oraz popularyzowanie i promowanie biblioteki jako placówki kulturalnej w środowisku lokalnym.

- Zachęcamy do kontaktu z głuszycką biblioteką i udziału w zajęciach przygotowanych przez bibliotekarzy- dodaje Sabina Jelewska, dyrektor Centrum Kultury-Miejskiej Biblioteki Publicznej w Głuszycy.

CK-MBP

Zbiórka odpadów wielkogabarytowych
Akcja Urzędu Miejskiego w Głuszycy
25, 27, 29 kwietnia 2022 r.

Zbiórka przeprowadzona zostanie w formie „wystawki" i dotyczy odpadów wielkogabarytowych z gospodarstw domowych, tj. meble, dywany, opony samochodów osobowych (od osób fizycznych), sprzęt RTV i AGD (kompletny), ceramika sanitarna itp.

Nie odbieramy gruzu, papy, żużlu, tekstyliów, odpadów z budów itp.

Odpady należy wystawić na 1 dzień przed planowaną zbiórką:
1. Mieszkańcy zabudowy jednorodzinnej proszeni są o wystawienie odpadów przed posesjami.
2. Mieszkańcy zabudowy wielorodzinnej – przy pojemnikach na odpady.

25 kwietnia – MIASTO GŁUSZYCA
27 kwietnia – GRZMIĄCA I ŁOMNICA
29 kwietnia – KOLCE, SIERPNICA I GŁUSZYCA GÓRNA

Zbiórka odpadów zielonych w Głuszycy
kwiecień - listopad 2022

Poprzez termin „odpady zielone" należy rozumieć odpady komunalne stanowiące części roślin pochodzące z pielęgnacji terenów zielonych (liście, trawa, pocięte gałęzie).

Biodegradowalne worki na odpady dostępne są **bezpłatnie w pok. nr 4 Urzędu Miejskiego.**

Osobom, które zadeklarowały korzystanie z kompostownika w deklaracji, **nie przysługują worki na odpady oraz odbiór w ramach akcji.**

Adres odbioru odpadów należy wcześniej zgłosić telefonicznie pod numerem **74 660 46 36.**

Zbiórka będzie przeprowadzona według poniższego harmonogramu:

16.04	30.04	14.05	28.05	11.06	25.06	9.07	23.07
6.08	20.08	3.09	17.09	8.10	22.10	5.11	19.11

Skład redakcji „Kuriera Głuszyckiego”: Sabina Jelewska, Agata Majewska, Marta Wróblewska, Grzegorz Czepil, Klaudia Chętkowska, Robert Delegiewicz.

Zdjęcia użyczone przez autorów tekstów.

Redakcja zaprasza mieszkańców do współpracy w tworzeniu „Kuriera Głuszyckiego”, skład redakcji jest otwarty. Zachęcamy do zamieszczania bezpłatnych ogłoszeń i reklam lokalnych firm, które prosimy przesyłać na adres: kurier@gluszyca.pl.

Adres do korespondencji: Urząd Miejski w Głuszycy, „Kurier Głuszycki”, ul. Parkowa 9, 58-340 Głuszyca.

Kurier dostępny jest także w wersji elektronicznej: http://www.gluszyca.pl/quot-kurier-gluszycki-quot/511

Druk: Polska Press Sp. z o.o., Oddział Poligrafia, Drukarnia w Sosnowcu