# KURIER Głuszycki

BIULETYN INFORMACYJNY

Nr 40 · marzec 2021 · Głuszyca · ISSN 1508-0323

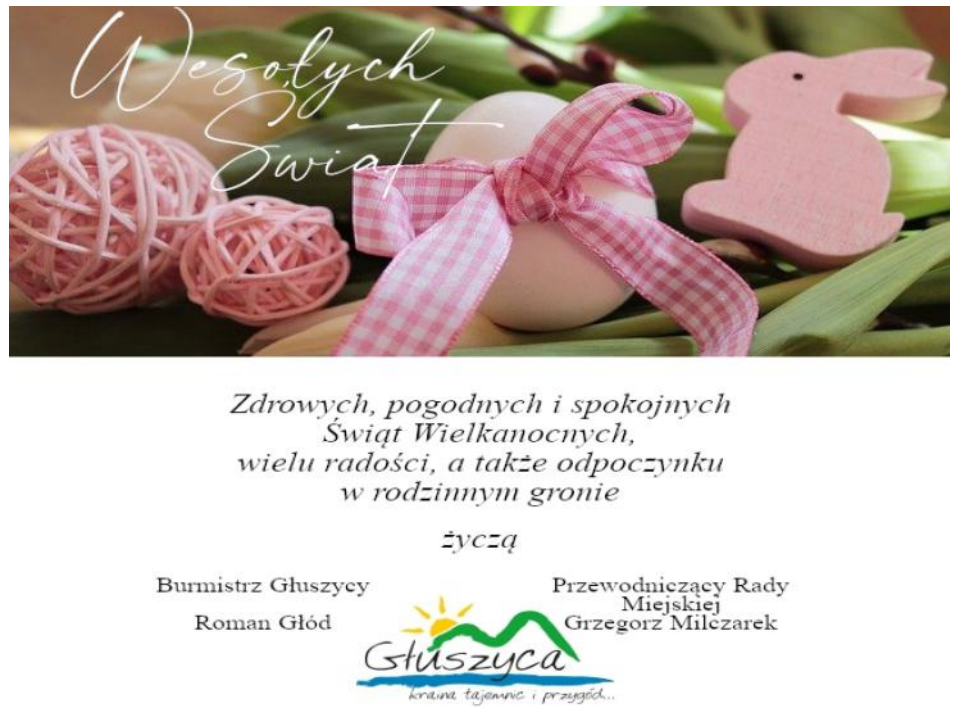


## SPRZECIW WOBEC SPRZEDAŻY DZAT „NORTECH"!

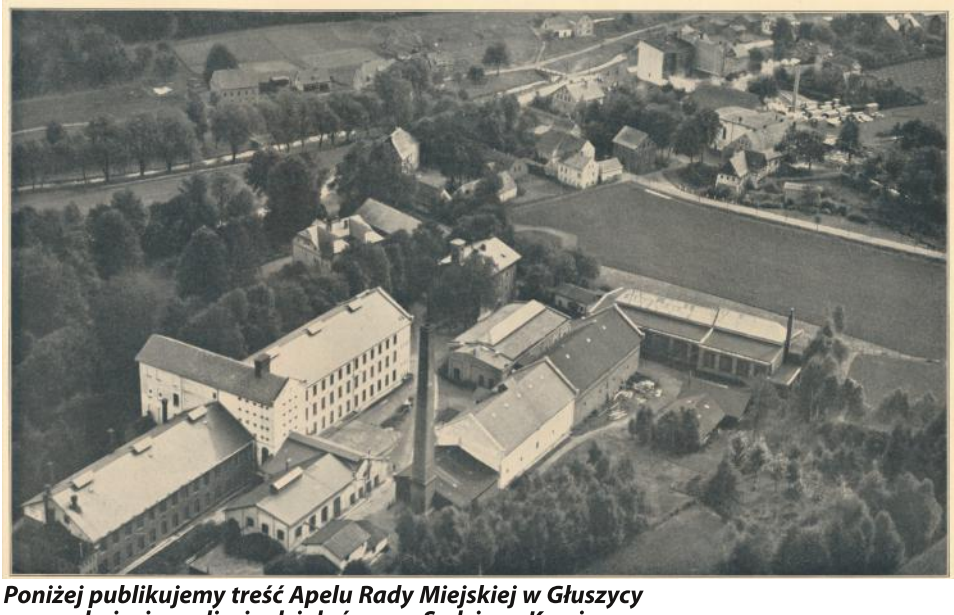

***Poniżej publikujemy treść Apelu Rady Miejskiej w Głuszycy w przedmiocie podjęcia działań przez Sędziego Komisarza i Syndyka Masy Upadłości DZAT „NORTECH" sp. z o.o. w upadłości zmierzających do unieważnienia sprzedaży masy upadłościowej DZAT „NORTECH. Apel stanowi załącznik Nr 1 do Uchwały NrXXXI/245/2021 Rady Miejskiej w Głuszycy z dnia 26 stycznia 2021 r.***

Mając na uwadze doświadczenia lat poprzednich, Rada Miejska w Głuszycy apeluje o unieważnienie sprzedaży masy upadłościowej Dolnośląskich Zakładów Artykułów Technicznych „NORTECH" zlokalizowanych przy ul. Sienkiewicza 73a w Głuszycy. Działania podejmowane przez Syndyka masy upadłościowej DZAT „NORTECH" Stanisława Hetmana (nr licencji doradcy restrukturyzacyjnego 414) budzą zaniepokojenie i stanowczy sprzeciw głuszyckiej wspólnoty samorządowej, których reprezentujemy jako Radni Rady Miejskiej w Głuszycy.

Z uzyskanych przez Gminę Głuszyca danych wynika, że Syndyk masy upadłościowej DZAT „NORTECH" Stanisław Hetman zamierza zbyć majątek trwały spółki w drodze sprzedaży firmie PBS Sp. z o.o z siedzibą w Kielcach przy ul. 1 Maja nr 191.
PBS Sp. z o.o., która nie może prowadzić działalności gospodarczej podobnej do DZAT „NORTECH", co wynika z informacji pozyskanych z Krajowego Rejestru Sądowego - nr KRS 0000837031 Dział III – przedmiot działalności zawiera następujące zapisy: 38, 32, Z - odzysk surowców z materiałów segregowanych; 35, 11, Z - wytwarzanie energii elektrycznej; 43, 11, Z - rozbiórka i burzenie obiektów budowlanych; 46, 77, Z - sprzedaż hurtowa odpadów i złomu; 68, 20, Z - wynajem i zarządzanie nieruchomościami własnymi lub dzierżawionymi.

Wskazane powyżej kody PKD kieleckiej Spółki wskazują, że istnieje duże prawdopodobieństwo, że firma nie wznowi pierwotnej produkcji zakładu,
a wręcz przeciwnie - doprowadzi do zezłomowania masy upadłościowej DZAT „NORTECH" oraz dokona aktu wandalizmu na budynkach, których powstanie datuje się na rok 1858. Ponadto, z niewiadomych przyczyn, budynki DZAT „NORTECH" nie zostały wpisane do rejestru zabytków.

Rada Miejska w Głuszycy apeluje o unieważnienie procedury sprzedaży masy upadłościowej prowadzonej przez Syndyka, mając na uwadze zabezpieczenie przed dewastacją majątku byłego głuszyckiego zakładu. Z informacji otrzymanych od Burmistrza Głuszycy Romana Głoda wiemy, że Syndyk zadeklarował, że będzie poszukiwał inwestorów zainteresowanych reaktywowaniem produkcji podobnej
do byłych Dolnośląskich Zakładów Artykułów Technicznych „NORTECH". Firma, która zamierza nabyć zakład z „wolnej ręki", nie ma jednak możliwości prowadzenia działalności gospodarczej, o której mowa powyżej. Biorąc pod uwagę kody PKD kieleckiej firmy można przypuszczać, że majątek zakładu produkującego wyroby z tworzyw sztucznych czeka całkowite unicestwienie poprzez zezłomowanie maszyn produkcyjnych i wyburzenie prawie dwustuletnich obiektów architektury przemysłowej.

Jako reprezentanci Mieszkańców Gminy Głuszyca ciągle mamy w pamięci bolesne fakty z najnowszej historii Głuszycy, kiedy to miały miejsce podobne praktyki przy likwidacji Zakładów Przemysłu Bawełnianego „PIAST", które zostały wyburzone i zrównane z ziemią, a na mieniu Zakładów Przemysłu Wełnianego Argopol powstał sklep Biedronka i inne obiekty usługowe. Wymienione nieruchomości, podobnie jak budynki DZAT „NORTECH", to efekt rozwoju myśli technicznej XVIII i XIX wieku oraz obiekty architektury przemysłowej, które świadczą o dziedzictwie historycznym naszej lokalnej wspólnoty.

Radni Rady Miejskiej wyrażają ogromny niepokój zaniechaniem działań przez Syndyka, który wcześniej zapewniał Gminę Głuszyca o poszukiwania inwestora, zainteresowanego uruchomieniem produkcji na masie upadłościowej. Niestety w ostatnim czasie z niewiadomych przyczyn drastycznie została obniżona cena sprzedaży majątku. W ciągu niespełna 10 miesięcy cena wywoławcza równa 2 480 000 zł netto spadła do poziomu 814 000 zł. netto (cena sprzedaży). Warto zaznaczyć także, że wysokość wierzytelności DZAT „NORTECH" tylko wobec Gminy Głuszyca wynosi 2 843 930,20 zł.

Na szczególną uwagę zasługuje także brak konsekwencji w działaniach Syndyka DZAT „NORTECH", gdyż część mienia zakładu w postaci działki niezabudowanej zbył za kwotę 37,90 zł netto za m2, a działki zabudowane obiektami wraz z infrastrukturą techniczną, liniami produkcyjnymi chce sprzedać za kwotę 16,31 zł netto za m2.
W tym momencie rodzi się pytanie: z czego wynika tak drastyczna obniżka ceny sprzedaży?

Reprezentując Samorząd Gminy Głuszyca, stanowczo sprzeciwiamy się podjętym działaniom i apelujemy o unieważnienie przeprowadzonego postępowania przetargowego. Domagamy się wznowienia przez Syndyka masy upadłościowej DZAT „NORTECH" dalszych poszukiwań inwestora, który reaktywuje działalność gospodarczą prowadzoną przez były głuszycki zakład.

# GŁUSZYCA ZAGRAŁA Z RADOŚCIĄ DLA WOŚP!

To był niesamowity finał Wielkiej Orkiestry Świątecznej Pomocy w głuszyckim sztabie przy Centrum Kultury-Miejskiej Bibliotece Publicznej. 31 stycznia ze względu na ograniczenia sanitarne nie mogliśmy się spotkać bezpośrednio w sztabie, jednak atmosfera tego dnia była naprawdę gorąca. Od rana dziesiątka wolontariuszy ruszyła na ulice Głuszycy. Udało się zebrać do puszek 15.426,21 zł. Pomimo warunków pandemicznych udało się pobić ubiegłoroczny głuszycki rekord!

Serdecznie dziękujemy za wytrwałość, mimo mroźnej aury, wszystkim wolontariuszom, którymi w czasie tegorocznego finału byli: Burmistrz Głuszycy Roman Głód wraz z żoną Iwetą, a także Jakub Stawiński, Daria i Lena Stępień, Martyna i Dawid Jerzyk, Blanka Knychała, Piotr i Magdalena Kandefer. Gorące podziękowania kierujemy do zespołów Grzybek Band i Paranoja, które z sercem i radością zagrały w Wielkiej Orkiestrze dla głuszyczan i nie tylko. Ogromne podziękowania dla Tomasza Szachty, Wojtka Romana, Michała Mondrego, Oskara Niczyporuka, którzy zajęli się obsługą techniczną finału i przygotowaniem transmisji online. Jak zawsze nie zawiedli pracownicy Centrum Kultury- Miejskiej Biblioteki Publicznej w Głuszycy na czele z szefową sztabu Klaudią Chętkowską. Serdeczne podziękowania dla Renaty Sokołowskiej, Marzeny Nygi z córkami Karoliną i Weroniką, Renaty Solińskiej i Marty Czepil.

Wielkie podziękowania dla głuszyckich przedsiębiorców za zbiórkę do Sztabowych Puszek Stacjonarnych. Podziękowania dla: Magdaleny i Roberta Kandeferów z Klubu Dobra Energia, Dominika Waligóry z Apteki Flos, Beaty Drapały z Salonu Fryzjerskiego, Karola Lampy z Apteki na ul. Sienkiewicza 13, Sławomiry Pietrzak z Apteki Starej, Sylwii Prorok – dyrektor Placówki Całodobowej Opieki Dla Osób Niesamodzielnych „Geramus", Angeliki Woźniak ze sklepu obuwniczego, Roberta Kroka z Punktu Lotto, Małgorzaty Panek oraz Grzegorza Czepila z „Jadła", gdzie stała puszka stacjonarna, a w dniu finału był wydawany ciepły posiłek dla wolontariuszy ufundowany przez właściciela „Jadła". Do Sztabowej Puszki Stacjonarnej zbierano środki także w siedzibie sztabu – w CK-MBP.

Gorące podziękowania przekazujemy również dla Pani Poseł Katarzyny Izabeli Mrzygłockiej, Łukasza Kazka, Anny Golemiec, Leny Stępień, Ryszarda Berczyńskiego za przedmioty przekazane do licytacji. Jeszcze raz dziękujemy Magdalenie Kandefer za sympatyczną obsługę telefoniczną w czasie licytacji i hojność osób biorących udział w licytacjach. Podziękowania dla Pawła Fesyka za przekazanie na licytację profesjonalnej sesji fotograficznej oraz wykonanie zdjęć podczas finału. Podziękowania za wsparcie organizacyjne dla Krzysztofa Gołdy oraz Artura Gołdy, który wraz z dyrektor CK-MBP Sabiną Jelewską poprowadził głuszycki finał. Serdeczne podziękowania dla funkcjonariuszy Komisariatu Policji w Głuszycy, którzy czuwali nad bezpieczeństwem 29. Finału WOŚP. Dziękujemy wszystkim za przekazane wpłaty i otwarte serca! Dziękujemy za łączność internetową i telefoniczną, za każdy ciepły gest i okazane wsparcie w tym trudnym dla nas wszystkich czasie pandemii.

Zebrane środki zasilą konto Fundacji Wielkiej Orkiestry Świątecznej Pomocy i będą przekazane na zakup sprzętu dla laryngologii dziecięcej, otolaryngologii i diagnostyki głowy.

SJ

# KONCERT ŻYCZEŃ Z NIESPODZIANKĄ NA DZIEŃ KOBIET

Koncertem zespołu JA-RE-DA wraz z niespodzianką w wykonaniu męskiej części Głuszyckiej Grupy Teatralnej „Po Godzinach" świętowano już w niedzielę 7 marca w głuszyckim Centrum Kultury-MBP. Wydarzenie było na żywo transmitowane na profilu społecznościowym Centrum Kultury-Miejskiej Biblioteki Publicznej w Głuszycy i było dostępne jeszcze w dniu 8 marca.

Nastrojowe, znane i lubiane przeboje wykonali dla publiczności głuszyczanie- Państwo Jadwiga i Daniel Klamecy. W trakcie koncertu oglądający relację mieli możliwość przesyłania życzeń, które były odczytywane przez prowadzącego wydarzenie Roberta Delegiewicz. Na koniec wiele radości wywołał brawurowy kabaretowy występ panów z Głuszyckiej Grupy Teatralnej „Po godzinach" w składzie: Mirosław Żołopa, Grzegorz Milczarek, Artur Gołda i Robert Delegiewicz.

Moc najserdeczniejszych życzeń wszystkim Paniom przekazał w imieniu głuszyckich władz samorządowych Burmistrz Głuszycy Roman Głód. Do życzeń dołączyła się także dyrektor CK-MBP Sabina Jelewska, która przekazała podziękowania dla pracowników instytucji oraz wszystkich osób wspierających organizację głuszyckiego Dnia Kobiet.

Wszystkim paniom z okazji Dnia Kobiet życzymy jeszcze raz dużo zdrowia, wiosny w sercu, wielu radosnych chwil oraz poczucia spełnienia w wykonywaniu codziennych obowiązków zawodowych i rodzinnych.

SJ

# SPOTKANIE AUTORSKIE ONLINE

11 lutego gościliśmy w Centrum Kultury-Miejskiej Bibliotece Publicznej w Głuszycy Panią Agnieszkę Sztyler-Turovsky, która opowiadała o swojej najnowszej książce „Oddział zakaźny". Ze względu na obostrzenia sanitarne wydarzenie zorganizowano w formule online. Spotkanie poprowadzili Sabina Jelewska i Robert Delegiewicz.

Agnieszka Sztyler-Turovsky to dziennikarka Onetu, zwyciężczyni konkursu „Sukces roku w ochronie zdrowia – Liderzy Medycyny", finalistka konkursu „Grand Press" za reportaż, laureatka nagrody im. Barbary N. Łopieńskiej za wywiady z ludźmi kultury i polityki, tegoroczna zwyciężczyni konkursu "Uzależnienia XXI w." za reportaż. Była dziennikarką „Gazety Wyborczej" (m.in. „Dużego Formatu"), miesięcznika „Twój Styl" i „Elle", gdzie kierowała działami Magazyn i Psychologia, wydawcą serwisu Medonet.pl i szefową reporterów Onet Kobieta.

„Oddział zakaźny" to książka o doświadczeniach pielęgniarek, lekarzy i ratowników medycznych, którzy znaleźli się na pierwszej linii frontu w walce z COVID-19. To ludzkie historie, które wzruszają, szokują, skłaniają do refleksji. „Oddział zakaźny" jest poruszającym świadectwem, które pozwala poczuć grozę nie tylko choroby, ale i pracy naznaczonej chaosem i poczuciem zagrożenia. Autorka przedstawia szczere i bardzo osobiste relacje pracowników służby zdrowia, zmuszonych wykonywać swoją pracę w przerażającej i pełnej sprzeczności rzeczywistości pandemicznej. To ludzkie dramaty, ale też momenty wzruszeń i nieoczekiwany „czarny humor". Książka przekracza drzwi oddziału zakaźnego, gdzie dostęp mają jedynie lekarze i ciężko chorzy pacjenci.

Agnieszka Sztyler-Turovsky w czasie głuszyckiego spotkania online zaprosiła także na blog https://oddzialzakazny.pl/ , gdzie znajdują się fragmenty rozmów z medykami - z początków pandemii, ale też najnowsze doświadczenia. Reporterka w dalszym ciągu zaprasza medyków do współpracy i dzielenia się swoimi historiami z walki z wirusem.

- Dziennikarka podarowała czytelnikom Miejskiej Biblioteki Publicznej w Głuszycy egzemplarz „Oddziału zakaźnego". Zachęcamy Państwa do lektury! Dziękujemy Agnieszce Sztyler-Turovsky za sympatyczne spotkanie. Serdeczne podziękowania dla Łukasza Kazka za inicjatywę organizacji spotkania w głuszyckiej bibliotece- dodaje Sabina Jelewska, dyrektor głuszyckiego CK-MBP.

SJ

# FERIE ONLINE Z CK-MBP W GŁUSZYCY

Niestety w czasie tegorocznych ferii zimowych z uwagi na panująca pandemię organizacja stacjonarnych zajęć zimowych była niemożliwa. Centrum Kultury-Miejska Biblioteka Publiczna w Głuszycy przygotowała ofertę zajęć w formie zdalnej. Każdego dnia wypoczywający uczniowie zapraszani byli do podjęcia aktywnej formy zabawy i wypoczynku. Przygotowano m.in. w formule zdalnej warsztaty plastyczne, które poprowadziła Danuta Jabłońska, instruktor świetlicy wiejskiej w Sierpnicy. Ponadto można było wziąć udział w quizie na temat baśni czy też rozwiązywać rebusy i zagadki.

Z inicjatywy wiceprzewodniczącego Rady Miejskiej w Głuszycy Janusza Recha przeprowadzona została gra terenowa pn. „W poszukiwaniu inwestycji UE". Celem gry było wskazanie prac inwestycyjnych wykonanych na terenie Gminy Głuszyca i wspartych funduszami europejskimi. Zorganizowany został także konkurs plastyczny pn. „Mój wymarzony zimowy pejzaż" oraz konkurs pn. „Ulepimy dziś bałwana", w którym uczestnicy przesyłali zdjęcia wykonanych śniegowych postaci. Dzieci i młodzież biorące udział w konkursach wykazały się zaangażowaniem i kreatywnością, które zostało docenione nagrodami rzeczowymi przekazanymi przez Gminę Głuszyca oraz CK-MBP. Dziękujemy wszystkim uczestnikom ferii online za aktywność i przesyłane prace konkursowe.

SJ

# OGÓLNOPOLSKIE CZYTANIE JEŻYCJADY ® - TAKŻE W CK-MBP!

Zapraszamy miłośników serii, jak i nowych fanów do spotkania z książkami Małgorzaty Musierowicz w ramach akcji „V Ogólnopolskie Czytanie Jeżycjady", którą organizuje wydawnictwo Akapit Press. Gorąco zachęcamy do zapoznania się z twórczością Małgorzaty Musierowicz i przygodami poznańskiej rodziny Borejków.

W tym roku także Centrum Kultury-Miejska Biblioteka Publiczna w Głuszycy uczestniczy Ogólnopolskim Czytaniu Jeżycjady ®. Akcja zostanie przeprowadzone w formie relacji online w dniach 15-31 marca br. Zapraszamy na profil Facebook CK-MBP, gdzie będziemy czytać dla Was wybrane fragmenty.

Przekonacie się, jak aktualne i ponadczasowe są książki Małgorzaty Musierowicz.

Oprac. CK-MBP

# NOWOŚCI W GŁUSZYCKIEJ BIBLIOTECE

Kolejna dostawa książek trafiła do głuszyckiej biblioteki. Spośród nowych pozycji, które wzbogaciły zbiory, szczególnie polecamy książki "Operacja Hagen" Botaya Felipe'a oraz "Czas Hitlera" Franka McDonough'a.

- Serdecznie dziękujemy Panu Sebastianowi Boreckiemu za kolejny podarunek w postaci książek. Przekazywana cyklicznie darowizna na rzecz głuszyckiej biblioteki to inicjatywa Radnego Rady Powiatu Wałbrzyskiego - Łukasza Kazka- informuje Sabina Jelewska, dyrektor Centrum Kultury-Miejskiej Biblioteki Publicznej w Głuszycy.

Ponadto dzięki współpracy z „Biblioteką pod Atlantami" w zbiorach głuszyckiej biblioteki znalazły się w ostatnim czasie nowe pozycje tzw. „książki mówionej". Wśród nowości pojawiły się zarówno kryminały, jak i literatura kobieca, biografie i wiele innych wartych uwagi pozycji. Przypominamy także o trwającej akcji „Mała książka – wielki człowiek" adresowanej do dzieci w wieku przedszkolnym. Serdecznie zapraszamy czytelników do odwiedzin.

oprac. CK-MBP

# O REMONCIE NA PARKOWEJ

Trwa remont jednego z najbardziej charakterystycznych obiektów na terenie Gminy Głuszyca. Mowa oczywiście o budynku po byłym Zespole Szkół w Głuszycy przy ul. Parkowej 9. Po oddaniu do użytku zostanie on przeznaczony na potrzeby wielofunkcyjnego budynku użyteczności publicznej – zostanie nową siedzibą Urzędu Miejskiego w Głuszycy.

Zakres prac jest bardzo szeroki, bowiem swoim zasięgiem obejmuje prace remontowe i instalacyjne oraz termomodernizacyjne, w tym remont istniejących klatek schodowych, roboty budowlane wewnątrz obiektu (piwnica, parter, I piętro, poddasze), wykonanie iniekcji ścian fundamentowych, izolacji ścian fundamentowych, remont elewacji i cokołu, remont instalacji grzewczej, budowę instalacji gazowej i sygnalizacji gazu, budowę instalacji oddymiania klatek schodowych, budowę systemu sygnalizacji alarmu pożaru, wymianę instalacji elektrycznej, budowę instalacji teletechnicznej, instalacji odgromowej i uziemienia, instalacji fotowoltaicznej, hydrantowej, instalacji telewizji przemysłowej CCTV, wymianę z częściową przebudową instalacji wodno-kanalizacyjnej, remont stolarki okiennej i drzwiowej w całym obiekcie oraz remont dachu. Udogodnieniem będzie budowa platformy dla seniorów oraz osób z niepełnosprawnościami. Rewitalizowany obiekt jest objęty nadzorem konserwatora zabytków.

Ogólna wartość projektu na rewitalizację budynku przy ul. Parkowej 9 wynosi 3 661 798,85 zł, z czego Gmina Głuszyca otrzymała dofinansowanie z Europejskiego Funduszu Rozwoje Regionalnego w wysokości 1 064 494,47 oraz dofinansowanie z Budżetu Państwa wynoszące 126 124,94 zł. Uroczyste przekazanie umów przez Lidera Aglomeracji Wałbrzyskiej, Prezydenta Miasta Wałbrzycha dra Romana Szełemeja na zadanie „Rewitalizacja i adaptacja byłego budynku szkolnego na potrzeby wielofunkcyjnego budynku użyteczności publicznej w Głuszycy" odbyło się 8 kwietnia 2019 r. Projekt otrzymał środki dzięki współpracy z ZIT Aglomeracji Wałbrzyskiej.

Lider Aglomeracji Wałbrzyskiej, Prezydent Miasta Wałbrzycha dr Roman Szełemej wizytował teren budowy na zaproszenie Burmistrza Głuszycy Romana Głoda. Obaj włodarze podkreślali, jak bardzo ważna jest współpraca przy tak dużych projektach, między innymi w ramach ZIT Aglomeracji Wałbrzyskiej i jak ważna dla Głuszycy jest nowa siedziba Urzędu Miejskiego, przyjazna seniorom oraz osobom z niepełnosprawnościami.

opr. MCz

# OGÓLNOPOLSKI DZIEŃ SOŁTYSA W GŁUSZYCY

Z okazji przypadającego na 11 marca Ogólnopolskiego Dnia Sołtysa, Burmistrz Głuszycy Roman Głód oraz Zastępca Burmistrza Grzegorz Szymański spotkali się z Sołtysami z terenu Gminy Głuszyca oraz z Przewodniczącą Komisji ds. Wsi, Ochrony Środowiska i Gospodarki Wodnej Rady Miejskiej w Głuszycy panią Katarzyną Woźniak-Redlicką.

Podczas spotkania zostało poruszonych wiele kwestii związanych z funkcjonowaniem społeczności lokalnych na wsiach w trudnym czasie epidemii oraz o planach remontowych, między innymi w świetlicach wiejskich.

Burmistrz Głuszycy Roman Głód wraz ze swoimi współpracownikami, Przewodniczący Rady Miejskiej Grzegorz Milczarek razem z Radnymi Rady Miejskiej w Głuszycy składają serdeczne życzenia zdrowia oraz powodzenia w życiu osobistym i zawodowym wszystkim Sołtysom z terenu Gminy Głuszyca.

MCz

# POWSTANĄ PRZYDOMOWE OCZYSZCZALNIE ŚCIEKÓW

Gmina Głuszyca podpisała umowę na budowę 14 przydomowych oczyszczalni ścieków na terenie gminy. Prace polegać będą przede wszystkim na zaprojektowaniu, dostawie, montażu i uruchomieniu oczyszczalni spełniających wszystkie wymogi sanitarne. Będą one przyłączone do kanalizacji sanitarnej w budynkach, a ich zadaniem będzie odprowadzanie oczyszczonych ścieków. Co więcej, każdy z użytkowników zostanie przeszkolony i otrzyma instrukcję obsługi przydomowej oczyszczalni ścieków. Wartość podpisanej umowy to 470 tys. zł.

Zadanie współfinansowane z Europejskiego Funduszu Rolnego na rzecz Rozwoju Obszarów Wiejskich, operacja typu „Gospodarka wodno – ściekowa" w ramach poddziałania „Wsparcie inwestycji związanych z tworzeniem, ulepszaniem lub rozbudową wszystkich rodzajów małej infrastruktury, w tym inwestycji w energię odnawialną i w oszczędzanie energii" w ramach działania „Podstawowe usługi i odnowa wsi na obszarach wiejskich" objętego PROW na lata 2014-2020 pn.: „Eko Głuszyca – tu mieszkam, tu żyję – budowa przydomowych oczyszczalni ścieków na terenie Gminy Głuszyca".

opr. MCz

# SAMOCHÓD DLA OSÓB Z NIEPEŁNOSPRAWNOŚCIAMI

Gmina Głuszyca zakupiła samochód przystosowany do przewozu osób z niepełnosprawnościami. Jest on wyposażony w ergonomiczne siedzenia z zamontowanymi pasami bezpieczeństwa, klimatyzacją. W samochodzie będzie można w bezpieczny sposób zamocować wózek inwalidzki wraz z pasem biodrowym. Całkowita kwota dofinansowania, jakie otrzymała Gmina Głuszyca, wynosi ponad 385 tys. zł, z czego na zakup samochodu gmina przeznaczyła 148 tys. zł. W całkowitej kwocie znajduje się jeszcze dofinansowanie m.in. kosztów ubezpieczenia pojazdu, zakupu paliwa, wynagrodzenie pracy kierowcy, asystenta osób z niepełnosprawnościami oraz osoby, z którą będzie można skontaktować się w sprawie przejazdu.

- Zakup specjalistycznego samochodu oraz zatrudnienie kierowcy i asystenta umożliwi dotarcie w każde miejsce gminy – informuje Burmistrz Głuszycy Roman Głód. – Na podstawie zgłoszonych potrzeb zostanie opracowany harmonogram dojazdów stałych, np. dowóz do dziennego Domu Senior+ i Klub Senior+. Zamawianie usługi będzie odbywało się telefonicznie w ustalonych wcześniej godzinach. Warto podkreślić, że Gmina Głuszyca jako jedyna w Powiecie Wałbrzyskim dysponuje samochodem do przewozu osób z niepełnosprawnościami zakupionym w ramach konkursu grantowego ogłoszonego przez PFRON.

Celem projektu jest poprawa jakości życia części mieszkańców Gminy Głuszyca, poprzez eliminowanie barier transportowych, dzięki czemu będą oni w stanie samodzielnie (lub z niewielkim udziałem i pomocą osób trzecich) podejmować i rozwijać swoją aktywność w życiu publicznym, społecznym i zawodowym.

Konkurs grantowy dla jednostek samorządu terytorialnego ogłoszony w ramach projektu pn. "Usługi indywidualnego transportu door-to-door oraz poprawa dostępności architektonicznej wielorodzinnych budynków mieszkalnych", realizowanego w ramach Osi Priorytetowej II. Efektywne polityki publiczne dla rynku pracy, gospodarki i edukacji, Działanie 2.8 Rozwój usług społecznych świadczonych w środowisku lokalnym Programu Operacyjnego Wiedza Edukacja Rozwój 2014-2020. Zapotrzebowanie na usługę można zgłosić telefonicznie: **74 88 66 758 lub mailowo: przewozy@gluszyca.pl**

opr. MCz

Fundusze Europejskie Wiedza Edukacja Rozwój | Rzeczpospolita Polska | Unia Europejska Europejski Fundusz Społeczny | Państwowy Fundusz Rehabilitacji Osób Niepełnosprawnych

*Usługi indywidualnego transportu door-to-door oraz poprawa dostępności wielorodzinnych budynków mieszkalnych*

# KUCHNIA W TRÓJCE JAK NOWA

Zakończył się remont kuchni w Szkole Podstawowej nr 3 w Głuszycy. Gmina Głuszyca uzyskała wsparcie w ramach wieloletniego rządowego programu "Posiłek w szkole i w domu" na lata 2019-2023. W ramach zadania została wyremontowana kuchnia, zakupiono wyposażenie kuchni oraz stołówki.

Na potrzeby kuchni oraz stołówki zakupiono piec konwekcyjny, bemary, kuchenkę gazową, nowe meble, garnki oraz zastawę stołową. Na realizację zadania przeznaczono 91.898,47 zł, z czego 73.518,77 zł to dofinansowanie otrzymane od Wojewody Dolnośląskiego.

opr. MCz

# BĘDZIE NOWY CHODNIK

Poprawa bezpieczeństwa mieszkańców Gminy Głuszyca poprzez budowę chodnika w ciągu drogi wojewódzkiej nr 381 – projekt o takiej nazwie znalazł się na liście rankingowej zadań do realizacji w ramach programu infrastruktury drogowej w 2021 roku opublikowanej przez Dolnośląską Służbę Dróg i Kolei we Wrocławiu.

Zadanie będzie polegało na wybudowaniu chodnika w ciągu drogi wojewódzkiej nr 381 biegnącej przez ulicę Sienkiewicza w Głuszycy do granicy z Jedliną-Zdrój. W sumie powstanie ponad 500 metrów nowego chodnika.

Miejsce nowej inwestycji wspólnie z Burmistrzem Romanem Głodem wizytował Radny Sejmiku Województwa Dolnośląskiego Mirosław Lubiński, który na każdym kroku wspiera Gminę Głuszyca w podejmowanych przedsięwzięciach.

MCz

# UMOWA NA REWITALIZACJĘ PODPISANA

Gmina Głuszyca podpisała umowę na rewitalizację budynku przy ul. Sienkiewicza 25. Znalazł się on na liście projektów z dofinansowaniem ZIT Aglomeracji Wałbrzyskiej i może liczyć na zwrot aż 85% poniesionych kosztów remontu. Prace rewitalizacyjne będą polegały na docieplaniu budynku, izolacji ścian piwnicznych przed wodą i wilgocią. Odrestaurowana zostanie też elewacja zewnętrzna. Wartość umowy wynosi 270 455,67 zł.

Projekt jest dofinasowany w ramach zadania pn. „Odnowa części wspólnych wielorodzinnego budynku mieszkalnego przy ul. Sienkiewicza 25 w Głuszycy" nr RPDS. 06.03.04-02-0206/16-00 w ramach Osi Priorytetowej nr 6 „Infrastruktura spójności społecznej" Działania nr 6.3 „Rewitalizacja zdegradowanych obszarów" Poddziałania nr 6.3.4 „Rewitalizacja zdegradowanych obszarów – ZIT AW" Regionalnego Programu Operacyjnego Województwa Dolnośląskiego 2014-2020.

opr. MCz

# ROZLICZ SIĘ W GŁUSZYCY!

Jeśli Gmina Głuszyca jest Twoim miejscem zamieszkania i jeśli chcesz żyć coraz wygodniej oraz bezpieczniej, to rozlicz PIT właśnie tu – w ten sposób przekażesz część podatku na rozwój gminy. Twoje pieniądze wrócą do Ciebie w postaci nowych inwestycji.

Warunkiem jest płacenie podatku dochodowego w Urzędzie Skarbowym właściwym ze względu na miejsce zamieszkania – w przypadku mieszkańców Gminy Głuszyca jest to Urząd Skarbowy w Wałbrzychu. Według ustawy o podatku dochodowym od osób fizycznych, roczne PIT-y powinny być składane w Urzędzie Skarbowym właściwym ze względu na miejsce zamieszkania, a dokładnie według miejsca zamieszkania w ostatnim dniu grudnia.

Wystarczy w zeznaniu rocznym PIT:
- wpisać adres Urzędu Skarbowego Wałbrzychu, ul. Uczniowska 21, 58-306 Wałbrzych;
- wpisać aktualny adres zamieszkania w Gminie Głuszyca.

Miej wpływ na rozwój gminy!

opr. MCz

# „W góry, w góry, miły bracie, tam swoboda czeka na Cię…”

Od kilku lat grupa pasjonatów przy udziale Stowarzyszenia Przyjaciół Głuszycy i Gminy Głuszyca organizuje wokół m.in. Głuszycy Maraton Pieszy „Sudecka Żyleta”. To ekstremalny, kilkudziesięciokilometrowy marsz, który w trakcie letniej edycji rozpoczyna się wieczorem i uczestnicy sporą część trasy pokonują nocą. Wędrowcom skupionym na bezpiecznym pokonywaniu stromych zboczy mogą umknąć niektóre atrakcje lub widoki i nie wszyscy mają możliwość, aby pokonać całą trasę „na raz”. Proponuję więc zdobywanie Korony Głuszycy, czyli wędrówkę najwyższymi szczytami okalających nas gór.

Trasę można podzielić na kilka etapów i układać według własnych możliwości. Mało kto wie, że najwyższym szczytem naszej gminy jest Waligóra - 936 m n.p.m. ( niem. Heidelberg). Najłatwiej zdobyć go oczywiście, wyruszając spod schroniska Andrzejówka w Rybnicy Leśnej i po ok. 100 m wchodzimy już z powrotem na nasz teren. Innym wariantem trasy jest start z Głuszycy przez rondo w Łomnicy, gdzie przed laty stała gospoda Obermühle (fot. 1), a w dawnych pomieszczeniach gospodarczych dziś swoją siedzibę ma Koło Łowieckie Orzeł. Kierując się dalej wzdłuż ulicy Trzy Strugi, a tak właściwie to drogą dawnej wsi o tej samej nazwie (niem. Dreiwassertal), mijamy szereg starych (fot.2) i nowych domów. Obecnie to jeden z bardziej popularnych zakątków wśród letników. Po drodze mijamy ujęcia wody. Wiadomo, że prace przy budowie systemu zaopatrzenia naszej gminy w wodę rozpoczęto 28 maja 1907 r. (fot. 3*), tak więc z górą 100 lat czerpiemy już z naturalnych zasobów.

Podążając wzdłuż niebieskiej trasy rowerowej MTB, dojdziemy do Andrzejówki. Bardziej zaawansowani piechurzy mogą wejść żółtym szlakiem lub obejść górę łagodnie w prawo lub w lewo. Po drodze na zboczach Waligóry można natrafić na ruiny dawnego pałacyku myśliwskiego należącego do rodziny Hochbergów z Książa (fot. 4*). Była to jedna z kilku letnich rezydencji powstałych ok. 1910 r. z inicjatywy Księżnej Daisy. Architektura obiektu nawiązywała do stylu XVIII-wiecznego wiejskiego budownictwa szachulcowego popularnego na terenie Sudetów. Każdego zapewne kusi, aby podążając od Andrzejówki niebieskim szlakiem turystycznym, zdobyć za jednym zamachem szczyty Jeleniec 902 m n.p.m. ( niem. Langeberg) z reliktami dawnej wieży widokowej i Rogowiec 870 m n.p.m. (niem. Hornschlossberg) i najwyżej położonym zamkiem piastowskim (fot.5). Jego burzliwa historia zarówno jako granicznej strażnicy księstwa świdnicko–jaworskiego, jak i siedziby rycerzy rabusiów to gotowy scenariusz na film lub chociażby zlot i inscenizację z udziałem bractw rycerskich (przypomnę tylko, że przed kilku laty byłem inicjatorem takiej imprezy w Ogrodzie Jordanowskim).

Powrót do Głuszycy najkrótszą trasą zapewni żółty szlak, który przez Grzmiącą z najbardziej znanym zabytkiem, jakim jest drewniany kościół pw. Narodzenia Najświętszej Marii

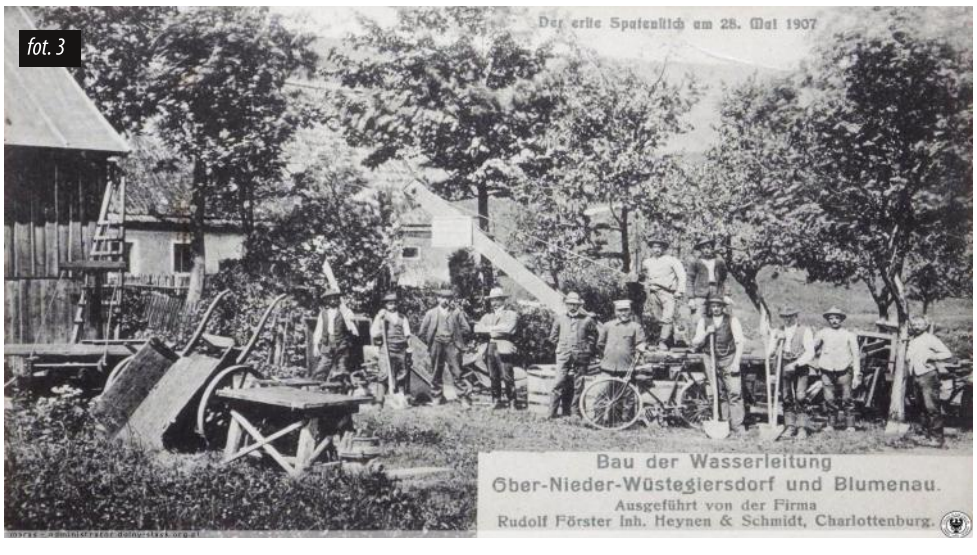

Panny (fot. 6), zaprowadzi nas do stacji kolejowej. Można również pokusić się, aby korzystając z czarnego szlaku rowerowego zejść na przełęcz pomiędzy Rogowcem a Gomólnikiem Małym - 809 m n.p.m. (niem. Schindelberg, fot. 7) i wejść na ten ostatni, by trafić na wspaniały punkt widokowy. Kryją się tu także pozostałości dawnego schroniska Schindelbergbaude.

Idzie wiosna, dnia znów przybywa, tak więc pamiętając, że ruch na świeżym powietrzu to zdrowie, nie poddawajmy się ograniczeniom, jakie niesie z sobą sytuacja epidemiologicznie. Pamiętać należy o zachowaniu szczególnej ostrożności i w czasie wędrówek, bo mimo tego, że nie są to szczególnie strome góry, to jednak po ostatnich intensywnych opadach zalegać może jeszcze sporo śniegu i lodu. Liczę, że budząca się do życia przyroda da wszystkim wiele energii do działania. Zachęcamy też do prezentowania własnych pomysłów na trasy wędrówek i dzielenia się wspomnieniami z bogatej historii głuszyckich turystów PTTK czy TKKF.

Grzegorz Czepil

*Fot. 3 i 4 zaczerpnąłem z portalu Polska na fotografii www.polska-org.pl

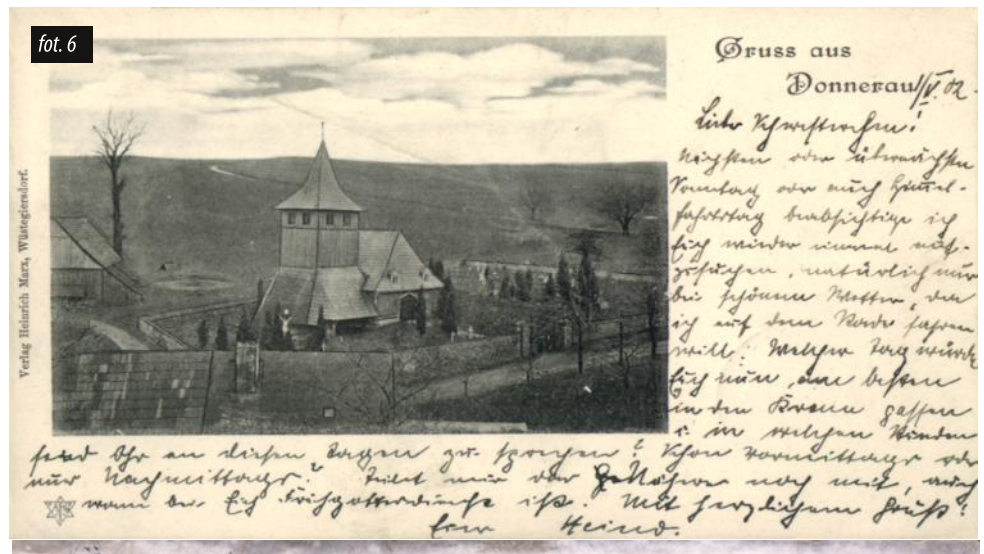

# ODPORNOŚĆ CZŁOWIEKA NA CHOROBY

Odporność to zdolność organizmu do ochrony przed patogenami pochodzenia bakteryjnego, wirusowego, pasożytniczego, a także rozrostem komórek nowotworowych. Układ odpornościowy jest systemem złożonym, skomplikowanym i niezwykle inteligentnym. Posiada tzw. pamięć immunologiczną, pozwalającą rozróżniać, identyfikować i właściwie reagować na zagrożenie. Rozlokowany jest w obrębie całego organizmu i składa się z takich struktur, jak:
- narządy wewnętrzne, skóra, błony śluzowe;
- wyspecjalizowane komórki (m.in. limfocyty T i B, granulocyty, makrofagi);
- mediatory reakcji zapalnych (m.in. cytokiny, interferony, chemokiny).
System immunologiczny człowieka wyposażony jest w dwa ściśle ze sobą zintegrowane układy:
- odporność wrodzona (nieswoista) – pierwsza linia obrony przed patogenami, złożona z zapory biernej i czynnej: pierwsza to elementy czysto fizyczne, jak skóra czy błony śluzowe, druga to naturalne reakcje organizmu na czynnik infekcyjne, w tym: gorączka, kaszel, biegunka, wzmożony metabolizm, czy fagocytoza (pochłanianie drobnoustrojów przez tzw. komórki żerne);
- odporność adaptacyjna (swoista) - jest to wyuczona zdolność do reakcji na patogeny, z którymi organizm miał już wcześniej do czynienia. Kluczową rolę w tym przypadku odgrywają tzw. immunoglobuliny, czyli przeciwciała oraz limfocyty T i B.
W większości przypadków, pierwszy kontakt organizmu ze szkodliwymi drobnoustrojami następuje poprzez błony śluzowe układu pokarmowego, oddechowego i moczowo-płciowego, których kluczowym składnikiem jest tkanka limfatyczna. Najbardziej rozległym jej skupiskiem są jelita, które mając nawet do 400 metrów kwadratowych powierzchni, stanowią największy organ odpornościowy w ciele człowieka.
Warto wiedzieć, że to właśnie jelita wytwarzają około 80 proc. wszystkich immunoglobulin znajdujących się w organizmie człowieka, tutaj też koncentruje się około 50 procent wszystkich limfocytów.
Słaba odporność to stan, w którym organizm nie jest zdolny właściwie reagować na zagrożenie zewnętrzne, a więc skutecznie neutralizować atakujących organizm patogenów. Efektem tego jest zwiększona zachorowalność na wszelkiego typu infekcje bakteryjne, wirusowe i inne.
Osoby o słabej odporności zdecydowanie łatwiej zapadają na grypę lub przeziębienie, ale też są podatne na zapalenie gardła, zatok, oskrzeli, płuc, dróg moczowych. Do typowych konsekwencji należą również trudności z gojeniem się ran, dolegliwości układu pokarmowego, a w okresie dojrzewania – problemy z przybieraniem masy ciała i wzrostu.
Należy pamiętać, że układ immunologiczny jest silnie zintegrowany z systemem hormonalnym i nerwowym, a także pokarmowym. Oznacza to, że przyczyny, objawy oraz skutki obniżonej odporności są złożone.
Przyczyny obniżonej odporności mogą mieć charakter zarówno wrodzony (głównie warunkowany genetycznie), jak też nabyty. Do najważniejszych czynników oddziałujących negatywnie na układ immunologiczny należą:
- zubożenie naturalnej flory bakteryjnej jelit, stanowiącej jedną z podstawowych barier ochronnych ludzkiego organizmu. Niedobór „pożytecznych" bakterii, otwiera drogę do kolonizacji jelit dla wszystkich tych drobnoustrojów, które dla człowieka są szkodliwe;
- niedobór witamin i składników mineralnych, związany jest najczęściej z niewłaściwym odżywianiem, niewłaściwą, zbyt ubogą dietą lub zaburzeniem wchłaniania określonych substancji;
- stres - jest naukowo dowiedzione, że pod wpływem tego czynnika spowolniony zostaje proces namnażania limfocytów oraz uwalniania czynników prozapalnych;
- starzenie się organizmu – z upływem lat następuje upośledzenie funkcji odporności nieswoistej. Z tego powodu osoby starsze są w większym stopniu dotknięte ryzykiem zgonu w wyniku infekcji bakteryjnej lub wirusowej.
Spadek odporności objawia się przede wszystkim zwiększoną zachorowalnością na wszelkiego typu infekcje. Charakterystyczny jest też stosunkowo łagodny przebieg wielu schorzeń. Brak gorączki, niewielki tylko ból gardła czy ledwie zauważalny kaszel paradoksalnie mogą nie świadczyć o sile, lecz słabości systemu odpornościowego, który nie generuje właściwej reakcji zapalnej i pozwala na bezkonfliktowe niemal wniknięcie patogenów do organizmu.
Do objawów osłabionego układu odpornościowego mogą należeć:
- permanentne uczucie zmęczenia, pojawiające się już o poranku i utrzymujące przez cały dzień;
- zniechęcenie, apatia, zły nastrój, bezsenność lub nadmierna senność;
- biegunki i zaparcia;
- trudności z gojeniem ran;
- zaburzenia łaknienia lub zwiększony apetyt.
Nie są to jednak objawy charakterystyczne tylko dla obniżonej odporności i mogą występować także w wielu innych sytuacjach zdrowotnych, o czym należy pamiętać.
Jak sobie pomóc w celu zwiększenia odporności ?

1/ Przebywanie na świeżym powietrzu jak najdłużej i to bez względu na pogodę, zwłaszcza w chłodniejsze dni. Takie postępowanie wzmacnia bowiem naszą odporność, a nie – jak twierdzą niektórzy – ją osłabia. Musimy jednak pamiętać o odpowiednim ubiorze, dzięki któremu nie będzie nam ani za zimno, ani za ciepło. Oczywiście przebywanie na świeżym powietrzu nie ma polegać na staniu w miejscu, lecz na aktywności fizycznej w jakikolwiek sposób. Nawet zwykłe spacery pozytywnie wpłyną na nasz układ odpornościowy, a szczególnie te regularne i długie.

2/ Umiejętnie radzić sobie ze stresem, gdyż samego stresu – niestety – raczej z naszego życia nie wyeliminujemy. W jaki sposób najlepiej sobie radzić? Nie ma jednej uniwersalnej recepty, bo dla każdego z nas to sprawa indywidualna. Na pewno warto znaleźć czas na relaks, nauczyć się myśleć pozytywnie i nie obwiniać się o wszystko, poza tym dobrze mieć przyjaciela, chodzić na spacery i uprawiać sport.

3/ Właściwe, urozmaicone i bogate w składniki odżywcze odżywianie. Tu zwłaszcza warzywa, owoce, przetwory zbożowe, pochodzenia roślinnego, ryby (zwłaszcza morskie), mięso w ograniczonych ilościach. W okresach zwiększonego zapotrzebowania wskazana suplementacja witamin C, A i D. Są one niezbędne dla zapewnienia prawidłowej pracy układu odpornościowego. Odpowiednia ich podaż wzmacnia go i usprawnia funkcjonowanie, chroniąc organizm przed infekcjami i skracając ich przebieg. Także czosnek, siemię lnianie, jogurty odpowiednio stosowane są czynnikami korzystnie wpływającymi na naszą odporność.

4/ Ogranicz, a najlepiej wyeliminuj używki: alkohol, papierosy, narkotyki. Niszczą one witaminy, zmniejszają ich wchłanialność, a także wchłanialność mikroelementów, co osłabia naszą odporność.

5/ Sen i odpoczynek. Przemęczony organizm jest podatniejszy na infekcję. Dlatego nie wolno zarywać nocy, nie dosypiać. Dorosły człowiek potrzebuje ok. 8 godzin snu na dobę. Kiedy śpisz głęboko i nic cię nie wybudza, wzrasta liczba limfocytów w twoim organizmie. Warto wiedzieć, że powinno się wypoczywać w całkowitej ciemności i ciszy.

6/ Szczepionki to preparaty biologiczne, które w założeniu imitują naturalną infekcję i prowadzą do rozwoju odporności analogicznej do tej, którą uzyskuje organizm w czasie pierwszego kontaktu z prawdziwym drobnoustrojem (bakterią lub wirusem). Głównym celem szczepionki jest ochrona przed ciężkim przebiegiem choroby i powikłaniami, których nie da się przewidzieć. Szczepionka zawiera antygen stymulujący układ odpornościowy do indukcji swoistej odpowiedzi immunologicznej przeciw określonemu drobnoustrojowi. Dzięki wytworzeniu pamięci immunologicznej w przypadku kolejnego kontaktu z antygenem wtórna odpowiedź immunologiczna szybciej i skuteczniej eliminuje patogen, co uniemożliwia naturalny przebieg choroby wraz z wykształceniem się typowych dla niej objawów klinicznych.
Szczepienie to przemyślane, słuszne działanie przygotowujące układ odpornościowy (naszą odporność), nasz organizm na kontakt z chorobotwórczym drobnoustrojem.

Pomimo podjęcia wszelkich działań mających na celu poprawę naszej odporności nie uzyskamy 100% pewności uniknięcia zachorowania po kontakcie z chorobotwórczym patogenem. Zróbmy jednak wszystko, aby możliwość zachorowania zminimalizować. Dajmy sobie szansę. Pracownicy Centrum Medycznego Solaris w Głuszycy życzą tego Wszystkim Państwu.

Opracowanie: CENTRUM MEDYCZNE SOLARIS
Kazimierz Kiewra
Bartosz Solarz

# MISTRZYNI Z GŁUSZYCY

6 grudnia 2020 r. w Sierpcu odbyły się Mistrzostwa Polski FTS 2020 w tańcach latynoamerykańskich w klasie B. Pochodząca z Głuszycy Maja Nowińska wraz ze swoim partnerem tanecznym Bartoszem Rudyjem z Wałbrzycha wywalczyli w mistrzostwach I miejsce w kategorii dorosłych i młodzieży! Tym samym para otrzymała najwyższą Klasę Krajową - Mistrzowską A.

Maja i Bartek zajmują również 9 miejsce wśród najlepszych par tanecznych w Polsce w rywalizacji łączonej tańców standardowych i latynoamerykańskich 10T w swojej kategorii wiekowej. Swoją przygodę z tańcem oboje rozpoczęli już w przedszkolu. Na co dzień para ciężko pracuje, dojeżdżając na treningi do Studia Tańca PM Lubin, gdzie pod okiem profesjonalnych trenerów i szkoleniowców doskonalą swoje umiejętności. Zgodnie twierdzą, że taniec jest w ich życiu najważniejszy i wart każdego poświęcenia.

Gratulujemy Mai i Bartkowi ogromnego sukcesu i z niecierpliwością czekamy na kolejne!

opr. MCz

# ROWEREM WOKÓŁ POLSKI

Z Rewala zimą dookoła Polski, czyli ok. 3 500 km – taki cel wyznaczył sobie Paweł Małaszko, który od 1 stycznia rowerem przemierza nasz kraj. Na trasie jego przejazdu znalazła się m. in. Głuszyca i okoliczne miejscowości. Jak sam mówi, po drodze spotyka wielu pozytywnie nastawionych ludzi, którzy często oferują mu pomoc. Jego podróż ma też szczytny cel.

Pan Paweł uruchomił eSkarbonkę WOŚP, na którą można było wpłacać pieniądze. Tym samym pomagał najmłodszym, którzy tej pomocy szczególnie potrzebują. Link do skarbonki oraz relację z wyprawy można śledzić na facebookowym profilu Paweł Małaszko Zimowa Wyprawa Rowerowa Dookoła Polski.

Nie pozostaje nam nic innego, jak życzyć panu Pawłowi powodzenia oraz wytrwałości w jeździe! Mamy nadzieję, że kiedyś znów powróci do Głuszycy.

MCz

# „RODZINA 500 +"- NOWE TERMINY SKŁADANIA WNIOSKÓW

Trwający obecnie-od 1 lipca 2019 okres świadczeniowy 2019/2021, na który ustalane jest prawo do świadczenia wychowawczego, został wydłużony do 31 maja 2021 r. Od 2021 r. prawo do świadczenia wychowawczego będzie ustalane co do zasady na roczny okres świadczeniowy trwający od dnia 1 czerwca do dnia 31 maja następnego roku kalendarzowego.

Najbliższy okres świadczeniowy w ramach programu "Rodzina 500+" będzie trwał od 1 czerwca 2021 r. do 31 maja 2022 r. W związku z rozpoczynającym się od 1 czerwca 2021 r. nowym okresem świadczeniowym 2021/2022 rusza kolejny nabór wniosków o ustalenie prawa do świadczenia wychowawczego na nowy okres.

Aby uzyskać prawo do świadczenia wychowawczego od 1 czerwca 2021 r., wnioski będzie można składać już od 1 lutego 2021 r. drogą elektroniczną, czyli przez Internet za pośrednictwem portalu Ministerstwa Rodziny empatia.mrpips.gov.pl, przez bankowość elektroniczną lub przez portal PUE ZUS, a od 1 kwietnia 2021 r. także drogą tradycyjną (papierową), czyli osobiście w urzędzie lub za pośrednictwem poczty.

Jeśli osoba ubiegająca się o świadczenie złoży kompletny i prawidłowo wypełniony wniosek o świadczenie wychowawcze na nowy okres w terminie do 30 kwietnia 2021 r., przyznanie świadczenia wychowawczego oraz wypłata przyznanego świadczenia za miesiąc czerwiec nastąpi najpóźniej do 30 czerwca 2021r.,
co gwarantuje ciągłość wypłaty świadczenia od pierwszego miesiąca nowego okresu.

W przypadku kompletnych i prawidłowo wypełnionych wniosków złożonych w okresie od 1 maja do 31 maja 2021 r., ustalenie prawa oraz wypłata przyznanego świadczenia za miesiąc czerwiec i lipiec nastąpi nie później niż do 31 lipca 2021r.

W przypadku gdy osoba ubiegająca się o świadczenie wychowawcze złoży wniosek wraz z wymaganymi dokumentami w okresie od 1 czerwca do 30 czerwca 2021r., ustalenie oraz wypłata przyznanego świadczenia za miesiąc czerwiec, lipiec i sierpień, nastąpi nie później niż do dnia 31 sierpnia 2021r.
Jeśli osoba złoży wniosek w późniejszym terminie (po 30 czerwca 2021 r.), świadczenie wychowawcze zostanie przyznane i wypłacone od miesiąca złożenia wniosku. W związku z tym, tylko złożenie wniosku do końca czerwca 2021 r. będzie gwarantowało, że świadczenie wychowawcze zostanie wypłacone z wyrównaniem od 1 czerwca.

W kolejnych miesiącach będzie obowiązywał następujący mechanizm:
w przypadku złożenia kompletnego wniosku w okresie od 1 lipca do 31 lipca 2021 r., przyznanie świadczenia następuje za miesiące od lipca, a wypłata przyznanego świadczenia nastąpi najpóźniej do dnia 30 września 2021 r.,
w przypadku złożenia kompletnego wniosku w okresie od 1 sierpnia do 31 sierpnia, przyznanie świadczenia następuje za miesiące od sierpnia, a wypłata przyznanego świadczenia nastąpi najpóźniej do 31 października 2021r., w przypadku złożenia wniosku na nowy okres w kolejnych miesiącach, świadczenie będzie przyznawane od miesiąca, w którym rodzic złoży wniosek, a wypłaty przyznanego świadczenia realizowane będą co miesiąc na bieżąco.

oprac. UM

# LGD informuje

Lokalna Grupa Działania „Partnerstwo Sowiogórskie" zaprasza przedstawicieli organizacji pozarządowych, jednostek samorządu terytorialnego oraz osoby prywatne
do składania wniosków w ramach projektów grantowych oraz operacji inwestycyjnych dla JST w ramach Programu Rozwoju Obszarów Wiejskich na lata 2014-2020 - poddziałanie 19.2 "Wsparcie na wdrażanie operacji w ramach strategii rozwoju lokalnego kierowanego przez społeczność".
W ramach projektów grantowych środki będzie można pozyskać na:
Tworzenie i rozwijanie oferty promocyjnej regionu w oparciu o zasoby lokalne Gór Sowich – organizacja wydarzeń i wydanie publikacji promocyjnych
Działania rozwijające potencjał społeczności lokalnych, organizacji i/lub edukacja przyrodnicza i klimatyczna - organizacja wydarzeń i warsztatów
W ramach „dużych projektów" inwestycyjnych dla JST środki będzie można pozyskać na:
Rozwój ogólnodostępnej i niekomercyjnej infrastruktury turystycznej lub rekreacyjnej lub kulturalnej
Nabory zostaną ogłoszone już wkrótce.
Szczegółowe informacje, ogłoszenia oraz dokumentację i procedury znajdą Państwo na naszej stronie www.partnerstwo-sowiogorskie.pl w zakładce PROW 2014-2020.
Serdecznie zapraszamy do kontaktu i składania wniosków.
Lokalna Grupa Działania „Partnerstwo Sowiogórskie"
ul. Grunwaldzka 26, 58-340 Głuszyca

„Europejski Fundusz Rolny na rzecz Rozwoju Obszarów Wiejskich: Europa inwestująca w obszary wiejskie"
Instytucja Zarządzająca PROW 2014-2020 – Minister Rolnictwa i Rozwoju Wsi.
Ogłoszenie opracowane przez Lokalną Grupę Działania „Partnerstwo Sowiogórskie".
Materiał współfinansowany ze środków Unii Europejskiej w ramach poddziałania 19.4 „Wsparcie na rzecz kosztów bieżących i aktywizacji" Programu Rozwoju Obszarów Wiejskich 2014-2020.

# PO GODZINACH „W SIECI"

**Kurier Głuszycki: Począwszy od jesieni ubiegłego roku, w sieci pojawiło się kilka produkcji z udziałem Głuszyckiej Grupy Teatralnej „Po godzinach". Realizowany latem film „Tkacze", o którym wspominaliśmy jakiś czas temu w „Kurierze Głuszyckim", potem cykl „Piosenki dla Niepodległej", „Mikołajowe rozterki". Całkiem niedawno, „Pastorałka" i wreszcie „Artystyczny warsztat pisania listów" z okazji Walentynek.**

**Robert Delegiewicz:** Mija rok od wybuchu pandemii, która dla większości z nas była szokiem. Pierwsze jej ciosy padły na działalność artystyczną. To właśnie teatry, kina, muzea, jako miejsca dużych skupisk ludzkich zamknięto w pierwszych dniach. Na początku wydawało się, że jeśli się zmobilizujemy, zdyscyplinujemy to ta „wojna" potrwa może dwa tygodnie, miesiąc. Może dwa. Ale potem wrócimy do normalności". Szybko jednak okazało się, że, jak to bywa często z wszelkimi wojnami, większość rzeczy układa się w nich inaczej niż przewidujemy.
Artyści to ludzie, dla których ich zawód to nie tylko metoda zarabiania pieniędzy. To zazwyczaj po prostu pomysł na życie. Ten zawód przenika do codzienności i świadomości, a nawet podświadomości. Gdy okazało się, że nie ma co liczyć na powrót do dotychczasowej działalności, każdy zaczął myśleć jak zbudować alternatywną scenę dla sztuki. Podczas okupacji niemieckiej organizowano spektakle w podziemiu. W domach, mieszkaniach, pod przykrywką imienin, zaręczyn. Potem sytuacja się powtórzyła podczas stanu wojennego. W szeregi „teatralnej armii" w jednym i drugim przypadku wstępowali zawodowcy i amatorzy. Tu, alternatywną dla naturalnej sceny przestrzenią, szansą na kontakt z widzem stała się rzeczywistość wirtualna. Chcąc pozostać aktywnymi, chcąc nadal działać, musieliśmy znaleźć rozwiązania dla tej formy działalności.

**KG: Mówi Pan, że dla artystów ich zawód to ich pomysł na życie, ale członkowie GGT „Po godzinach" to osoby, których codzienne życie to nie zawód aktora.**

RD: Jedno nie wyklucza drugiego. Bowiem to, że aktorstwo nie jest ich źródłem zarobków, nie wyklucza tego, że jest to pasja i pomysł na życie. Poza tym, zwłaszcza ci, którzy są w grupie od początku, mają za sobą już kilka progów „wtajemniczenia". Nie są zawodowymi aktorami, nie posiadają dyplomów, ale ich rozwój artystyczny to podróż wielu tysięcy mil. Podróż, która zmieniła ich, rozwinęła, a tym samym zaszczepiła w każdym z członków grupy potrzebę kontaktu ze sceną, widownią i tym, co nazywa się aktorstwem. Dlatego, gdy okazało się, że poza samą chęcią z drugiej strony pojawiła się potrzeba, po prostu wyszliśmy wspólnie naprzeciw tej potrzebie.

**KG: Tą potrzebą, jest działalność samorządowej instytucji kultury, pod której opieką jako działacie jako grupa teatralna…**
RD: Dokładnie tak. Centrum Kultury-Miejska Biblioteka Publiczna przez cały czas pandemii działa w nowej formule. Z racji reżimu sanitarnego, na podobieństwo innych instytucji, przeniosło swoją działalność do internetu.

**KG: Skupmy się na dwóch ostatnich produkcjach. Pastorałka została opublikowana dość późno. W zasadzie jakby na podsumowanie okresu Bożego Narodzenia. W programie walentynkowym zaś wystąpił Pan sam...**

RD: Pandemia to naprawdę „bliźniaczka" wojny. Oczywiście, wielu tych, którzy mieli styczność z prawdziwą wojną skwitowałoby takie stwierdzenie ironicznym uśmiechem, jeśli nie oburzeniem. Ale na swój sposób jest w niej jak na wojnie. Są ci, którzy walczą na froncie, są prawdziwe ofiary. Jest zmiana priorytetów i nieprzewidywalne sytuacje. Wróg nie gra z nami fair. Nie trzyma się zasad i nikogo nie zamierza oszczędzać. Więc i nas nie oszczędza.
Początkowo planowaliśmy wypuścić Pastorałkę na Boże narodzenie. Zadałem pytanie zespołowi, czy jesteśmy w stanie zorganizować się tak, by zdążyć. Wiadomo było, że praca będzie intensywna, ale wszyscy się zgodzili. Rozpisaliśmy dokładny grafik pracy. Dokładnie tak jak robi się to na planach filmowych. Z rozpisaniem scen na dni i godziny. Pierwsze spotkanie miało być nagraniem kolęd. I nagle okazało się, że cały grafik zaczął się sypać. U kogoś kwarantanna, u kogoś pozytywny test, u kogoś oczekiwanie na wynik. Tak więc praca, zaplanowana na wstępie tak szczegółowo i skrupulatnie, była w rzeczywistości wyszarpywaniem czasu z kolejnych dni, tak aby udało się nagrać materiał do montażu. Dość szybko okazało się, że możemy zapomnieć o przewidywalności spotkań. Umawialiśmy się ze spotkania na spotkanie. Dodatkowo, poza brakiem czasu i brakami w zespole, pojawiły nagle potrzeby techniczne, jakich nie mieliśmy wcześniej. Na przykład materiał zdjęciowy okazał się tak obszerny, że posiadany przez nas sprzęt miał trudności z obróbką. Montaż i zdjęcia w pewnym momencie szły już równolegle. Na koniec na kwarantannie, a potem izolacji znalazłem się ja. Na szczęście miałem wówczas już pełny zapis zdjęciowy, ale pracę nad „Pastorałką" kończyłem w warunkach pracy zdalnej w domu. To była naprawdę bardzo trudna realizacja. Ale ostatecznie efekt chyba można nazwać udanym. Sporo odsłon, jak na nasze możliwości, pozytywne oceny widzów. Ja sam, jestem ze swego zespołu bardzo zadowolony. Wielu członków grupy, już dawno przekroczyło granice pomiędzy amatorstwem i profesjonalizmem. Pastorałka zatarła te granice w jeszcze większym wymiarze.

kadr z filmu GGT "Po Godzinach" p.t. "Pastorałka"

**KG: Dlaczego „Artystyczny warsztat pisania listów" ?**

RD: Kształt tej, nazwijmy to „impresji" to także covidowe pokłosie. Wróciłem do pracy na tydzień przed Walentynkami. Nie było czasu na organizację zdjęć z udziałem zespołu. Trzeba było zrobić to w dwa, maksymalnie trzy dni. Układanie grafiku, który znów mógł się nie sprawdzić, nie wchodziło w rachubę. Dlatego zdecydowałem się wykonać to zadanie sam. Ograniczając tym samym ryzyko przeszkód. Nie mogłem zachorować na covid, bo już go przechorowałem. Ten aspekt ryzyka miałem więc z głowy.
Pomysł na to, by odwołać się do tradycyjnej formy listu chodził mi po głowie od lat. Nie wiedziałem, że realizacja tego pomysłu przybierze taką formę i powstanie w takich okolicznościach, ale skoro fascynacja pisaniem listów towarzyszyła mi od dziecka, to pomyślałem „dlaczego nie" ? To, że powiemy o listach w takiej jak ta sytuacji, nie wyklucza przecież powrotu do tego tematu w przyszłości. Jeśli zaś chodzi o sam tytuł, to wziął się z formy zapowiedzi programu oraz refleksji na temat tego, jak przedstawić coś co zostało nazwane „warsztatem".
Oczywiście mogłem przygotować krótki opis tego jak zbudowane jest pióro wieczne, jak pisano piórem gęsim, co to była obsadka, kałamarz , czy jak napisać list by był napisany prawidłowo. Pytanie tylko, czy informacja o tym, że list winien mieć wstęp, rozwiniecie i zakończenie i być opatrzony zwrotami grzecznościowymi, w odniesieniu do dnia św. Walentego miałoby sens i kogoś interesowało. Uznałem więc, że lepiej przedstawić zalety listu pisanego, odwołać się do magiczności tego zjawiska niż stworzyć coś na kształt lekcji pisania piórem. Tym bardziej, że poza tym, że sam lubię nim pisać, a w młodości piórem właśnie pisałem pamiętniki, nie mam większych doświadczeń w tym zakresie. Bo pisanie piórem to szereg prawideł i zasad, które nadają określony kształt tworzonemu pismu. Dla mnie zaś , oczywiście poza estetyką pisma, w listach jest ważne to, o czym wspominałem w programie. Są osobistą formą, bardziej intymną i mają w sobie ładunek emocjonalny. Pisząc maila, wysyłając sms czy nawet drukując wystukany na klawiaturze tekst, możemy go wysłać do kilku, kilkudziesięciu osób. Tak zresztą wielu z nas robi. Owszem. Dostając takie życzenia, myślimy „Miło, że o nas pamiętał". Ale nie pomyślimy „Miło, że do nas napisał". W przypadku listu pisanego ręcznie, nawet jeśli ktoś przepisał te same słowa dwanaście razy i wysłał do dwunastu osób tę sama treść, to jednak dla każdej z nich poświęcił czas. To już na wstępie podnosi rangę takiego pisma.

**KG: Co jeszcze opisał Pan jako zaletę listów?**

RD: Zalet podałem jeszcze kilka. Podobnie jak ciekawostek związanych z listami. Ale jako, że film jest nadal dostępny w sieci, to polecałbym jednak bardziej obejrzenie go niż dowiadywanie się, co zawiera z tej rozmowy. Myślę, że program ten może być nawet traktowany jako film poglądowy dla młodzieży szkolnej przy omawianiu tematu o pisaniu listów.

**KG: Myśli Pan, że film zainspiruje kogoś do ręcznego pisania?**

RD: Nie wiem. Byłoby miło, gdyby tak się stało. Ja naprawdę wierzę w to, że nawet dziś taka forma przekazywania osobistych myśli ma sens. Wiele lat temu udało mi się nawet stworzyć mały „Klub pisania listów". Znalazły się osoby, którym spodobała się ta forma korespondencji. Zasada była prosta: piszemy piórem i wysyłamy tradycyjną pocztą. Myślę, że i dziś taki klub, choćby inspirowany przez działania CK-MBP, miałby szansę zaistnieć i dawać satysfakcję i radość tym, którzy w tej zabawie wzięliby udział.

***

***O okolicznościach powstania dwóch produkcji CK-MBP w Głuszycy z Robertem Delegiewiczem rozmawiała Marta Wróblewska.***

***Oba filmy „Pastorałka" i „Uczucia w słowach" oraz inne filmy przygotowane przez instytucję dostępne są w serwisie YouTube na kanale Centrum Kultury-Miejskiej Biblioteki Publicznej w Głuszycy.***
***Zapraszamy do odwiedzin!***

# CO SŁYCHAĆ W GŁUSZYCKIM PRZEDSZKOLU?

Styczeń i luty były czasem ciekawych zajęć w Przedszkolu Samorządowym w Głuszycy. Dzieci obchodziły Międzynarodowy Dzień Kubusia Puchatka-ulubionego misia dzieci, Dzień Kota, Dzień Babci i Dziadka, czyli bardzo ważne święto naszych kochanych dziadków. Odbył się również długo oczekiwany przez dzieci Bal Karnawałowy i Walentynki.

Dzieci z najstarszych grup brały udział w zajęciach z siatkówki z trenerami z Klubu UKS Kinder Volleyball, na których świetnie się bawiły. Nie zabrakło także wspaniałej zabawy na śniegu. Nasze przedszkolaki rozpoczęły również przygodę z kodowaniem, dzięki zakupionym matom do kodowania i robotom edukacyjnym - GeniGotom. Praca z nimi pozwala rozwinąć u dzieci zdolności matematyczne i analityczne, rozbudzić wyobraźnię i zainteresowania oraz przygotowuje do kolejnych szczebli edukacji.

Przedszkole Samorządowe w Głuszycy

# UWAGA! KONKURS Z NAGRODAMI!

Fundacja „Katolicka Inicjatywa Berit" realizator projektu MŁODZI DLA EKO dofinansowanego ze środków NFOŚiGW ogłasza konkurs pn. EKOfilm!!!

Przedmiotem konkursu jest nakręcenie max. 2-minutowego filmu promującego zachowania oraz akcje ekologiczne.Więcej informacji dot. adresatów konkursu, kategorii wiekowych i innych znajdziecie w regulaminie na stronie projektu www.mlodzidlaeko.pl. Nie czekaj! Włącz się do walki o atrakcyjne nagrody, m.in. kamery cyfrowe, słuchawki bezprzewodowe !!!

Fundacja „Katolicka Inicjatywa Berit"

# GŁUSZYCKA KRZYŻÓWKA

Zapraszamy po raz trzeci na chwilę relaksu z krzyżówką przygotowaną przez głuszyczanina o ps. FRYGA. Spośród osób, które w zaklejonej kopercie dostarczą rozwiązanie do skrzynki pocztowej znajdującej się w korytarzu Centrum Kultury-Miejskiej Biblioteki Publicznej w Głuszycy, zostanie wylosowana nagroda niespodzianka. Rozwiązanie można także dostarczyć mailem na adres: kurier@gluszyca.pl.

Prosimy nie podpisywać rozwiązań imieniem i nazwiskiem, wystarczy podać tylko numer telefonu do kontaktu. Na kopercie Kub w tytule maila prosimy napisać: KRZYŻÓWKA. „KURIER GŁUSZYCKI". Redakcja skontaktuje się telefonicznie z wylosowaną osobą. Na rozwiązania czekamy do 31 marca 2021. Miłej zabawy!

Redakcja „Kuriera Głuszyckiego"

## Rozwiązanie „Głuszyckiej krzyżówki świątecznej" z nr 39/2020 „Kuriera Głuszyckiego"

Poziomo: 2. Adwent, 3. Sianko, 9. Choinka, 11. Rzepicha, 13. Karp, 14. Pasterka, 16. Renifery, 19. Gdańska, 20. Marek.

Pionowo: 1. Rybna, 3. Wigilia, 4. Szopka, 5. Tulipan, 7. Kolęda, 8. Bartnica, 10. Niczyja, 12. Betlejem, 15. Górska, 17. Niecała, 18. Śnieg.

## Głuszycka krzyżówka nr 3

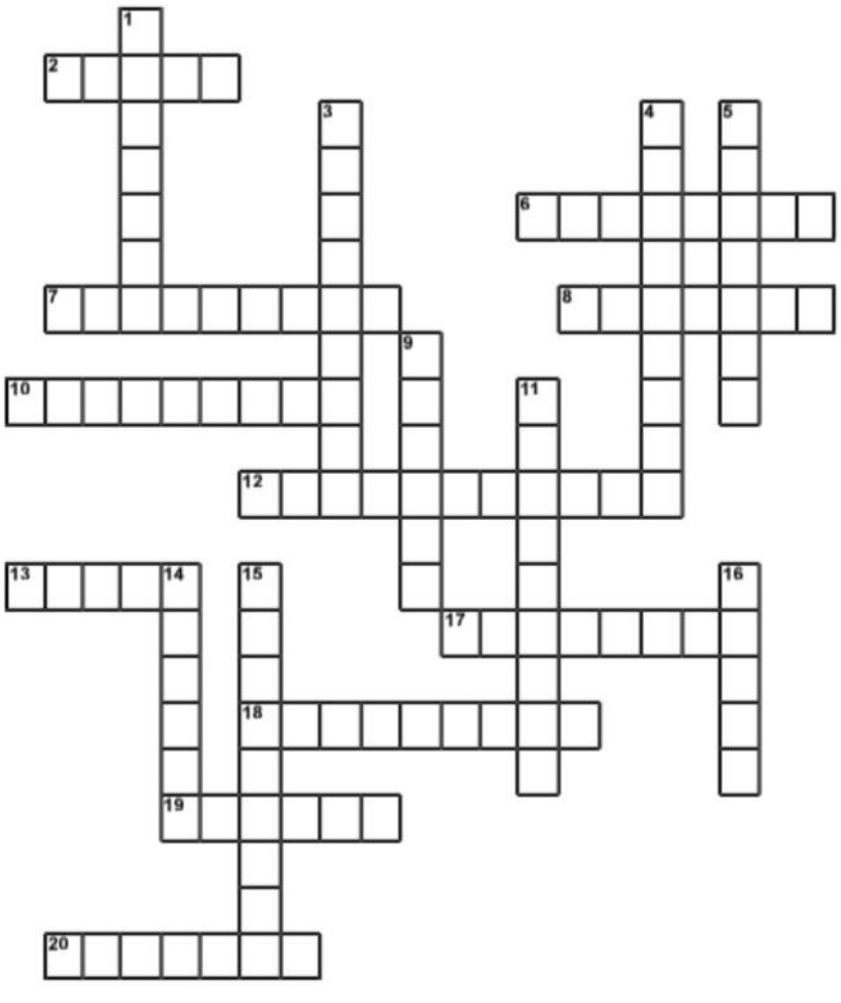

***Poziomo:***

**2.** z Głuszycy , najbliższa stolica państwa europejskiego
**6.** imię burmistrza Głuszycy w latach 2000 - 2010
**7.** potoczna nazwa sali przy ul. B.Getta . W latach 60 , 70 i 80- tych XX wieku występowały tam najlepsze polskie zespoły muzyczne
**8.** nazwa byłej restauracji przy skręcie na Sierpnicę
**10.** nazwa największego sklepu w Głuszycy
**12.** wzdłuż tej ulicy przebiegał najstarszy ciepłociąg w Głuszycy
**13.** nazwa kompleksu boisk sportowych przy ul. Dolnej
**17.** z nazwy , najgłośniejsza wioska w naszej gminie
**18.** nazwa "najmłodszej" ulicy w Głuszycy
**19.** największa , najjaśniejsza gwiazda na głuszyckim niebie
**20.** miesiąc w którym Głuszyca jest najbliżej Słońca

***Pionowo:***

**1.** imię mieszkanki Głuszycy , uczestniczki "sanatorium miłości 3 "
**3.** nazwa głuszyckiego klubu piłkarskiego
**4.** potoczna nazwa ruin zabudowań gospodarczych , pałacyku myśliwskiego Hochbergów na zboczu Waligóry
**5.** najkrótsza ulica w Głuszycy Górnej
**9.** nazwa przychodni lekarskiej przy ul. Grunwaldzkiej
**11.** rzeka w Głuszycy Górnej
**14.** ostatnia nazwa głuszyckiego kina przy ul. Sienkiewicza
**15.** nazwa zespołu muzycznego . W latach 70 i 80 -tych XX wieku grał do tańca w pergoli na głuszyckim basenie
**16.** nazwa restauracji "na wprost" poczty

CENTRUM KULTURY - MIEJSKA BIBLIOTEKA PUBLICZNA
W GŁUSZYCY ZAPRASZA NA

## IX DYKTANDO MIEJSKIE W GŁUSZYCY

POD HONOROWYM PATRONATEM
STAROSTY WAŁBRZYSKIEGO KRZYSZTOFA KWIATKOWSKIEGO
ORAZ BURMISTRZA GŁUSZYCY ROMANA GŁODA

**24.04.2021 GODZ. 10:00**

SALA WIDOWISKOWA CK-MBP W GŁUSZYCY
UL. GRUNWALDZKA 26

AUTORKĄ TEKSTU DYKTANDA JEST JOANNA BATOR

Do udziału zapraszamy mieszkańców powiatu wałbrzyskiego, którzy ukończyli 13 rok życia. Zgłoszenia należy wysłać do 20.04.2021r. na ckmbp@gluszyca.pl. Ilość miejsc jest ograniczona. Decyduje kolejność zgłoszeń. Regulamin dostępny na stronie www.ckmbp.gluszyca.pl

Powiat Wałbrzyski · Ziemia Wałbrzyska · Głuszyca · Centrum Kultury Głuszyca Miejska Biblioteka Publiczna

Zbiórka odpadów wielkogabarytowych
Akcja Urzędu Miejskiego w Głuszycy
**12,14,16 kwietnia 2021 r.**

# WYWALAMY GRATY Z CHATY

Zbiórka przeprowadzona zostanie w formie „wystawki" i dotyczy odpadów wielkogabarytowych z gospodarstw domowych (meble, dywany, opony samochodów osobowych (od osób fizycznych), sprzęt RTV i AGD (kompletny), ceramika sanitarna itp.

Nie odbieramy gruzu, papy, żużlu, odpadów z budów itp.

Odpady należy wystawić na 1 dzień przed planowaną zbiórką:
1. Mieszkańcy zabudowy jednorodzinnej proszeni są o wystawienie odpadów przed posesjami.
2. Mieszkańcy zabudowy wielorodzinnej – przy pojemnikach na odpady.

**12 kwietnia – MIASTO GŁUSZYCA**

**14 kwietnia – GRZMIĄCA I ŁOMNICA**

**16 kwietnia – KOLCE, SIERPNICA I GŁUSZYCA GÓRNA**

CENTRUM KULTURY - MBP W GŁUSZYCY
ZAPRASZA NA

## WARSZTATY WIELKANOCNE ONLINE

**18 MARCA GODZ. 12:00**

TRANSMISJA ONLINE NA FB CKMBP.GLUSZYCA

Głuszyca · Centrum Kultury Głuszyca Miejska Biblioteka Publiczna

## SPOTKANIE Z TWÓRCZOŚCIĄ STANISŁAWA MICHALIKA

W RAMACH PROJEKTU TU JEST MÓJ DOM- ŁAWECZKA STANISŁAWA MICHALIKA - PROPAGATORA LOKALNEJ KULTURY

**08.05.2021 GODZ. 17:00**

SALA WIDOWISKOWA CENTRUM KULTURY - MIEJSKIEJ BIBLIOTEKI PUBLICZNEJ W GŁUSZYCY

Zadanie sfinansowano ze środków Fundacji ORLEN

Centrum Kultury Głuszyca Miejska Biblioteka Publiczna · ORLEN FUNDACJA · Głuszyca

UM

## REHABILITACJA

NZOZ "UNIMED" Spółka z o. o. w Głuszycy ul. Grunwaldzka 24

**NOWA BAZA FIZJOTERAPEUTYCZNA**

SKIEROWANIE OD LEKARZA NIE JEST WYMAGANE

**NOWE ZABIEGI**

MASAŻ SUCHY JONOFOREZA DIADYNAMIK GALWANIZACJA LASER GIMNASTYKA LECZNICZA MAGNETRONIK PRĄDY TENS PRĄDY INTERFERENCYJNE ELEKTROSTYMULACJA UTD ULTRADŹWIĘKI KINEZJOTAPING ĆWICZENIA INDYWIDUALNE

Rejestracja wyłącznie telefonicznie
od poniedziałku do piątku w godzinach 15.00 - 17.00

**telefon +48 605 074 190 lub 74 84 56 205**

Więcej informacji na stronie www.unimed.pl

POSIADAMY

## UMOWY Z NFZ

NFZ - PODSTAWOWA OPIEKA ZDROWOTNA
lekarze pediatrzy, lekarze interniści, pielęgniarki, położne

NFZ - PORADNIA NEUROLOGICZNA
konsultacje specjalisty w dziedzinie neurologii

NFZ - PORADNIA POŁOŻNICZO - GINEKOLOGICZNA
konsultacje specjalisty w dziedzinie położnictwa i ginekologii

NFZ - ŚWIADCZENIA PIELĘGNACYJNO - OPIEKUŃCZE
pielęgniarska domowa opieka długoterminowa

PRZYJMUJEMY ZAPISY DO PRZYCHODNI
**TEL. 74 84 56 212**
www.unimed.pl

**Skład redakcji „Kuriera Głuszyckiego":** Sabina Jelewska, Marta Wróblewska, Marta Czepil, Grzegorz Czepil, Klaudia Chętkowska, Robert Delegiewicz.
Redakcja zaprasza mieszkańców do współpracy w tworzeniu „Kuriera Głuszyckiego", skład redakcji jest otwarty. Zachęcamy do zamieszczania bezpłatnych ogłoszeń i reklam lokalnych firm, które prosimy przesyłać do 20-go każdego miesiąca na adres: kurier@gluszyca.pl.

**Adres do korespondencji: Urząd Miejski w Głuszycy, „Kurier Głuszycki", ul. Grunwaldzka 55, 58-340 Głuszyca.**
Kurier dostępny jest także w wersji elektronicznej: http://www.gluszyca.pl/quot-kurier-gluszycki-quot/511

Druk: Polska Press Sp. z o.o., Oddział Poligrafia, Drukarnia w Sosnowcu