KURIER Głuszycki

BIULETYN INFORMACYJNY

Nr 39 · grudzień 2020 · Głuszyca · ISSN 1508-0323

Niech magiczna moc wigilijnego wieczoru
przyniesie Państwu spokój i radość.
Niech każda chwila świąt Bożego Narodzenia żyje własnym pięknem,
a Nowy Rok obdaruje Państwa pomyślnością i szczęściem.
Najpiękniejszych świąt Bożego Narodzenia życzy
Redakcja
"Kuriera Głuszyckiego"

Serdeczne życzenia wielu radosnych chwil
z okazji Świąt Bożego Narodzenia,
wszystkiego co najlepsze w każdym dniu
nadchodzącego Nowego Roku
życzą

Przewodniczący Rady Miejskiej w Głuszycy
Grzegorz Milczarek

Głuszyca
kraina tajemnic i przygód...

Burmistrz Głuszycy
Roman Głód

PASTORAŁKA? SZOPKA? JASEŁKA?

Zbliżający się czas świąt Bożego Narodzenia niesie ze sobą szereg tradycji. Wśród nich, poza obrzędami religijnymi, szaleństwem zakupów czy tradycją kulinarną znajdują się tradycje kolędowania i wystawiania przedstawień, potocznie zwanych jasełkami. Wystawiane w szkołach w okresie świątecznym są w rzeczywistości tradycją sięgającą XVII wieku i silnie związaną z historią polskiego teatru, który po upadku świata antycznego miał się odrodzić właśnie w tradycji wiary chrześcijańskiej. Podobnie zresztą jak teatr antyczny, który powstał z obrzędów zwanych dionizjami.

Skąd nazwa jasełka w odniesieniu do inscenizacji narodzin Zbawiciela? Aby móc to wytłumaczyć, musimy się cofnąć do początków chrześcijańskiej Europy.

Świat antyczny upadł, a z nim rozpadły się amfiteatry. Do antycznych sztuk nie sięgano. Brakowało w nich myśli i czynów kierowanych ku Bogu, więc uznano je za grzeszne. Jednak potrzeba powrotu do teatru wypłynęła paradoksalnie właśnie z Kościoła. Zorientowano się, że na wiernych o wiele bardziej działa obraz niż trudny język Pisma Świętego. Zaczęto więc tworzyć tzw. misteria. Opowieść o zmartwychwstaniu początkowo obrazowana była poprzez unoszenie na sznurach, wcześniej okrytej pod płótnem figury Jezusa. Okazało się, że na wiernych robi to ogromne wrażenie, zatem wpisano to na stałe w tradycję kościoła. Tak narodziło się Misterium Pasyjne, z którego później wykształciła się tradycja obrazowania wydarzeń betlejemskich.

Już w roku 1573 w kolegium jezuickim w Poznaniu powstała jedna z pierwszych pastorałek. Skąd nazwa pastorałka? Otóż zazwyczaj rozpoczynano opowieść od sceny pasterskiej. W formie zbliżonej do tego, co dziś wprost nazywamy komedią, przedstawiano pojawienie się wśród pasterzy anioła zwiastującego narodziny Zbawiciela. Przebudzenie, niedowierzanie i lęk opanowujący pasterzy stanowiły świetną bazę dla stworzenia gier słownych i sytuacyjnych, jakie były wstępem do późniejszych, poważniejszych wydarzeń. I tu znowu pojawia się analogia do teatru antycznego. O ile bowiem misteria pasyjne podobnie jak antyczne dionizje wielkie stanowiły punkt wyjścia dla gatunku zwanego tragedią, to pastorałka była pierwszą formą komedii nawiązującą do dionizji małych.

Pastorałki wystawiane były zarówno w kościołach, jak i poza nimi. Po pewnym czasie z chęcią przejęła je kultura świecka i z kościołów, i z rynków przeniosły się do plebejskich i szlacheckich domów. Przeniesienie zaś tradycji Bożonarodzeniowego Misterium pod strzechy pozwoliło wykształcić się następnej formie przedstawienia - szopce.

O ile dwory szlacheckie miały szansę pomieścić wielu gości i pojawienie się grupy aktorów nie stanowiło większego problemu, to niewielkie chaty plebejuszy stawiały nowe wymagania inscenizacjom. Scenę należało odpowiednio pomniejszyć, co jeszcze było dość proste do zrobienia. Nie dawało się jednak pomniejszyć aktorów. Tych zastąpić musiały lalki, którym głosu często użyczali uczniowie pod wodzą prowadzącego przedstawienie nauczyciela. Tym samym poszczególne postacie mogły być animowane przez niewielką liczbę aktorów, którym przypadało po kilka ról w jednym przedstawieniu. Zaś w związku z tym, że scenę dla postaci najczęściej stanowiła miniatura szopy, stąd widowisko to zaczęto nazywać szopką.

Skąd zatem popularna dziś nazwa jasełka? Otóż jasełkami nazywano drewniane, nieruchome i pozbawione czynnej funkcji figurki, jakie stawiano w szopkach. Znajdowały się tam, ale nie brały udziału w samej opowieści. Cytując historyka teatru Zbigniewa Raszewskiego z jego „Krótkiej Historii Teatru Polskiego": niema funkcja jasełek wytworzyła zapomniane dziś, a zapisane w XVIII wieku powiedzenie brzmiące: Śpisz jak jasełek nad szopą.

Choć, biorąc pod uwagę historię, nazwy jasełka raczej nie powinno się używać w odniesieniu do dzisiejszych żywiołowych przedstawień, to trudno się spodziewać, by zakorzeniona językowa tradycja miała ulec presji historycznego wywodu i być wypartą na poczet rozgraniczenia na pastorałkę i szopkę. Zapewne będzie funkcjonować do czasu, gdy nie zastąpi jej inna nazwa, będąca znakiem mijającego czasu. Warto jednak pamiętać i te stare nazwy jako zaczątek nowej historii teatru.

oprac. Robert Delegiewicz
na podstawie
Z. Raszewski: „Krótka historia teatru polskiego"

INWESTYCJE ZAPEWNIAJĄ ROZWÓJ! PODSUMOWANIE DWÓCH LAT KADENCJI GŁUSZYCKIEGO SAMORZĄDU.

WYWIAD Z BURMISTRZEM GŁUSZYCY ROMANEM GŁODEM

Kurier Głuszycki: Panie Burmistrzu, w wyborach samorządowych w dniu 21 października 2018 r. otrzymał Pan po raz drugi mandat zaufania mieszkańców Głuszycy, którzy w demokratyczny sposób powierzyli Panu dalsze zarządzanie Gminą Głuszyca. Przypomnijmy, że po czteroletniej kadencji przypadającej na lata 2014-2018 zyskał Pan ogromne poparcie Mieszkańców – oddało na Pana swój głos 85,25% wyborców biorących udział w wyborach w 2018 roku. Czas biegnie szybko i półmetek 5-letniej kadencji już niebawem. Obecnie mijają dwa lata nowej kadencji Burmistrza i Rady Miejskiej, do której weszli wszyscy kandydaci z Komitetu Wyborczego Wyborców Romana Głoda. Co udało się zrobić w ciągu tego dwuletniego okresu dla Mieszańców i dla rozwoju Gminy Głuszyca?

Roman Głód: To był czas niezwykle wytężonej pracy, którą podejmowałem z moimi najbliższymi współpracownikami w Urzędzie Miejskim w zakresie inwestycji gminnych, czas poświęcony na przygotowywanie koncepcji, pisanie wniosków projektowych, ich realizację i prawidłowe rozliczenie. Warto zaznaczyć, że niesłychanie sprzyjającym warunkiem efektywnej pracy na rzecz wspólnoty samorządowej jest zgoda i wola współpracy, która panuje w Radzie Miejskiej w Głuszycy, co przekłada się na przeprowadzanie wielu inwestycji i podejmowanie decyzji służących dobru wspólnemu. W ciągu dwóch lat mojej drugiej kadencji Gmina Głuszyca przeznaczyła na zadania inwestycyjne ponad 14,4 mln zł, z czego pozyskane dofinansowanie łącznie wyniosło ponad 8,5 mln zł. Poza tym na zadania sfinansowane w całości z budżetu Gminy wydatkowano ponad 5,8 mln zł.

KG: Proszę przypomnieć, jakie największe inwestycje udało się zrealizować w ciągu ostatnich dwóch lat…

RG: Projekt, które szczęśliwie i z pożytkiem dla mieszkańców udało się wdrożyć w życie to uruchomienie bezpłatnej komunikacji gminnej. To część zakończonego w grudniu 2019 r. projektu budowy Centrum Przesiadkowego przy ul. Łukasiewicza, gdzie powstał m.in. obszerny plac parkingowy na największym głuszyckim osiedlu mieszkaniowym. We wrześniu 2019 r. pomyślnie zakończyła się modernizacja tras Podziemnego Miasta Osówka w ramach partnerskiego polsko-czeskiego projektu „Tajemnice militarnych podziemi". Poza tym ponad 140 gospodarstw domowych z terenu gminy Głuszyca skorzystało z dofinansowania na montaż pomp ciepła czy też paneli fotowoltaicznych, dzięki realizacji partnerskiego projektu „Eko Gminy- montaż instalacji OZE w dorzeczu rzek Barycz i Bystrzyca". Liderem tego projektu była Gmina Głuszyca, a partnerami Gminy Nowa Ruda i Niechlów. To trzy największe inwestycje zakończone w 2019 r., których łączna wartość wynosi ponad 13,7 mln przy dofinansowaniu 10,5 mln zł. Oprócz tego w czerwcu 2020 r. zakończył się duży projekt adresowany do szkół podstawowych pn. „Szkoła na czasie", w ramach którego - dzięki pozyskanemu dofinansowaniu w wysokości ponad 672 tys. – wyposażono klasopracownie obu szkół w niezbędny sprzęt i pomoce naukowe, a ponadto przeprowadzone zostały zajęcia dodatkowe dla uczniów. Ze środków własnych Gmina wykonała także niezbędne prace remontowe w szkołach. Wyremontowany został dach nad halą sportową przy Szkole Podstawowej nr 2 oraz podłoga sali gimnastycznej w Szkole Podstawowej nr 3. Oba zadania to ponad 292 tys. zł wydatkowanych z budżetu Gminy. Warto także wspomnieć o projekcie szkoleń komputerowych „E-Aktywni mieszkańcy Gminy Głuszyca", który realizowała Gmina Głuszyca, a wzięli w nim udział mieszkańcy w różnym wieku. Ze środków własnych wykonane zostało oświetlenie ul. 11-go Listopada i Piastowskiej – ustawiono 16 lamp z oprawami solarno-ledowymi za kwotę 85,6 tys. zł. Wykonane zostały nowe alejki na cmentarzu komunalnym. Cieszą mnie także inicjatywy podejmowane przez samych mieszkańców. Jedną z nich jest budowa Pomnika Niepodległości przy ul. Sienkiewicza. Czekamy na jego uroczyste otwarcie.

KG: Jakie inwestycje są obecnie realizowane przez Gminę Głuszyca?

RG: W 2019 r. rozpoczął się długo oczekiwany remont byłego budynku Zespołu Szkół przy ul. Parkowej. Po bezpłatnym przekazaniu Gminie Głuszyca przez Powiat Wałbrzyski zabytkowego obiektu na potrzeby wielofunkcyjnego budynku użyteczności publicznej stanie się on nową siedzibą Urzędu Miejskiego w Głuszycy. Prace remontowe są bardzo zaawansowane, wykonywane są równolegle na zewnątrz budynku, jak i wewnątrz. Wokół obiektu została już wykonana droga dojazdowa wraz z oświetleniem. Oba projekty zostały dofinansowane kwotą ponad 1,6 mln zł ze środków ZIT Aglomeracji Wałbrzyskiej w ramach Europejskiego Funduszu Rozwoju Regionalnego oraz kwotą ponad 200 tys. zł z Budżetu Państwa. W 2020 r. rozpoczęły się remonty dróg gminnych przy ulicach Częstochowskiej, Górnej, Niecałej, Przemysłowej i Dolnej – wartość podpisanych umów to 2,23 mln zł. Otrzymane wsparcie finansowe z rządowego Funduszu Dróg Samorządowych to 1,56 mln zł. Wkład własny Gminy wynosi 670 tys. zł. Osobiście odebrałem z rąk Wicemarszałka Województwa Dolnośląskiego Grzegorza Macko promesę na przebudowę placu postojowego przy Przedszkolu Samorządowym wraz z montażem oświetlenia na placu i przy Pomniku Solidarności. Inwestycja zakończyła się w listopadzie 2020 r., a otrzymane wsparcie finansowe z Dolnośląskiego Funduszu Pomocy Rozwojowej 2020 wyniosło ponad 112 tys. zł. Wykonane zostały także remonty dróg gminnych, m.in. łącznik przy ul. Sudeckiej oraz droga przy ul. Łukasiewicza. Zadania wykonano w ramach środków własnych na kwotę ponad 72 tys. zł. W ramach przynależności do Wałbrzyskiego Związku Wodociągów i Kanalizacji, wykonane zostały remonty sieci wodociągowej i kanalizacyjnej. Inwestycje wodociągowo-kanalizacyjne są stale monitorowane przez mnie, gdyż jestem członkiem Zarządu WZWIK . Wykonano kolektor przy ul. Lipowej, odwodnienie w Łomnicy. Wykonano także drogi dojazdowe do działek w Łomnicy, drogi dojazdowe do ul. Zdrojowej i Sudeckiej, zabezpieczony został mur oporowy przy ul. Grunwaldzkiej i Zdrojowej. Wykonany został remont boiska w Łomnicy w ramach dofinansowania z Odnowy Dolnośląskiej Wsi. Z funduszy sołeckich wykonano generalny remont świetlicy wiejskiej w Sierpnicy, a do świetlicy w Kolcach doprowadzona została woda. Przeprowadzono także - przy wsparciu środków pochodzących z Urzędu Marszałkowskiego w wysokości ponad 333 tys. zł generalny remont świetlicy wiejskiej w Głuszycy Górnej. Wkład własny Gminy do zadania to ponad 261 tys. zł.

KG: Panie Burmistrzu, niezwykle potrzebnymi inwestycjami są remonty budynków mieszkalnych. W ostatnim czasie widać, że Głuszyca „nabiera kolorów" dzięki rewitalizacjom przeprowadzanym przez zarządców głuszyckich wspólnot mieszkaniowych…

RG: Dzięki środkom pozyskanym z ZIT Aglomeracji Wałbrzyskiej i bardzo dobrej współpracy z liderem Aglomeracji Wałbrzyskiej Prezydentem Miasta Wałbrzycha dr. Romanem Szełemejem przeprowadzone są obecnie inwestycje, na realizację których dofinansowanie otrzymały wspólnoty mieszkaniowe zarządzane przez gminną spółkę ZUMiK oraz ZNiD G. P. Walczak. To efekt ciężkiej pracy i zaangażowania przy składaniu wniosków projektowych, a efekt cieszy wszystkich, zwłaszcza, że dofinansowanie projektów sięga 85 % inwestycji. Zakład Usług Mieszkaniowych i Komunalnych obecnie realizuje rewitalizację 3 budynków wspólnot mieszkaniowych przy ulicach Sienkiewicza 5 i 28 oraz Bohaterów Getta 10 na łączną kwotę inwestycji 577.176 zł z dofinansowaniem w wysokości 490.600 zł. W trakcie przygotowania do realizacji jest także rewitalizacja 2 budynków Gminy Głuszyca przy ulicach Sienkiewicza 25 i Parkowej 5. Kwota inwestycji wynosi 536.160 zł, przy dofinansowaniu 455.736 zł. Z informacji otrzymanych od Firmy Zarządzanie Nieruchomościami i Doradztwo Grzegorza i Piotra Walczaków wiem, że w ciągu ostatnich dwóch lat zarządca wykonał termomodernizacje 2 budynków z udziałem dofinansowania ze środków ZIT Aglomeracji Wałbrzyskiej na nieruchomościach przy ulicach Częstochowskiej 1 i Ogrodowej 5. W sumie wartość prac termomodernizacyjnych wyniosła 999.015 zł przy dofinansowaniu 799.077 zł. ZNiD G. P. Walczak wykonał także rewitalizacje 5 nieruchomości zlokalizowanych przy ulicach: Grunwaldzkiej 41, 43, 46, 92 oraz Sienkiewicza 23. Łącznie na prace termomodernizacyjne zarządca ZNiD G.P. Walczak wydatkował w latach 2018-2020 kwotę równą 1.210.885 zł przy dofinansowaniu 1.029.616 zł. W planach na rok 2021 ww. zarządca przewiduje rewitalizację budynków mieszkalnych przy ulicach: Grunwaldzkiej 17, Sienkiewicza 18 i 61. Będą one również dofinansowane dzięki środkom pozyskanym z ZIT Aglomeracji Wałbrzyskiej. Oprócz rewitalizacji i termomodernizacji zarządcy wykonują bieżące prace remontowe. Przykładem jest Firma FACH-MAN, która w samym 2020 r. wykonała remonty wspólnot przy ul. Sienkiewicza 27, Bohaterów Getta 40 i Niecałej 2 na łączną wartość ponad 0,5 mln zł. Spółka gminna ZUMiK wykonała w ostatnich dwóch latach remonty na zasobie gminnym na łączną kwotę 1.804.290 zł. Remonty na Wspólnotach Mieszkaniowych w latach 2018-2020 wyniosły łącznie 4.223.126 zł.

KG: Spółka ZUMIK w ostatnich latach rozszerzyła swoją działalność, o czym niejednokrotnie pisaliśmy na łamach „Kuriera Głuszyckiego". Czy mógłby Pan przypomnieć Czytelnikom, na czym polega to rozszerzenie oferty usług spółki?

RG: Spółka rozszerzyła swoją działalności o nowe zadania. Dzięki zakupowi samochodu asenizacyjnego spółka świadczy usługę wywozu nieczystości płynnych. Zakupiony został także nowy samochód pogrzebowy do realizacji usług związanych z kompleksową obsługą pogrzebów. Poza tym zakupiono ciągnik do zimowego utrzymania dróg i chodników wraz z osprzętem.

KG: Co nowego dzieje się obecnie w Gminie?

RG: Obecnie Gmina realizuje projekt polegający na dostarczeniu do 12 punktów na terenie Głuszycy darmowego dostępu do sieci WIFI. Dzięki pozyskanym środkom Gmina zakupi także bus do przewozu osób niepełnosprawnych. Ponadto na uwagę zasługuje duże zainteresowanie terenami przeznaczonymi pod budownictwo jednorodzinne. Dzięki przynależności Gminy Głuszyca do spółki „InVałbrzych" obserwujemy znaczący wzrost zainteresowanie przetargami na sprzedaż działek gminnych. Łącznie w latach 2018-2020 wpływy do budżetu z tytułu sprzedaży działek gminnych wyniosły ponad 2,7 mln zł.

KG: Kończący się rok 2020 był rokiem szczególnym ze względu na nowe zagrożenie , z jakim zmaga się świat i także Głuszyca. Proszę powiedzieć, jak pandemia wpłynęła na głuszycki samorząd?

RG: Rok 2020 był wyjątkowo trudnym, czego z pewnością wszyscy doświadczyliśmy. Panująca od marca br. pandemia koronawirusa przeorganizowała nasze życie społeczne, gospodarcze i rodzinne, zaburzyła normalny tryb pracy i podejmowania decyzji. Wpłynęła też znacząco na pracę głuszyckiego samorządu. Wiele spotkań bezpośrednich zastąpiły konferencje online, podobnie zresztą obraduje Rada Miejska, łącząc się zdalnie. Pomimo konieczności wprowadzenia obostrzeń sanitarnych w dalszym ciągu Gmina wykonywała i wykonuje swoje zadania. W czasie pandemii nastała konieczności organizacji zdalnej nauki w szkołach. Gmina zakupiła komputery dla szkół w ramach projektu „Zdalna Szkoła" finansowanego ze środków Europejskiego Funduszu Rozwoju Regionalnego w ramach Programu Operacyjnego Polska Cyfrowa na lata 2014-2020. Zakupiono komputery, laptopy i dostęp do Internetu za kwotę ponad 110 tys. zł. Komputery zostały przekazane do szkół, a następnie użyczone uczniom, aby mogli realizować zdalną naukę. Pomimo panującej pandemii udało się zrealizować szereg inwestycji, o których wcześniej wspominałem. Pandemia koronawirusa nie ominęła Głuszycy, o czym świadczą liczne przypadki zachorowań mieszkańców i niestety zdarzyły się już zachorowania zakończone śmiercią mieszkańców. Wiele osób znajduje się lub przebywało na kwarantannie. Sytuacja ta odbiła się bezpośrednio na życiu gospodarczym gminy, zwłaszcza dotkliwie odczuli niekorzystny wpływ pandemii głuszyccy przedsiębiorcy. Aby wspomóc przedsiębiorców w tym trudnym czasie, Rada Miejska podjęła uchwałę o zmniejszeniu stawek podatku od środków transportowych w roku 2021, obniżono podatek od nieruchomości dla podmiotów prowadzących działalność gospodarczą w lokalach o powierzchni powyżej 200 m2. Z zaangażowaniem pomoc osobom potrzebującym niosą pracownicy Ośrodka Pomocy Społecznej w Głuszycy. Głuszycki OPS wprowadził systemową pomoc przy robieniu zakupów dla seniorów w trakcie pandemii oraz przystąpił do rządowego programu „Wspieraj seniora". Oprócz tego OPS realizuje projekt „Rozwój usług społecznych w Gminie Głuszyca", w ramach którego 27 seniorów otrzyma wsparcie w postaci usług opiekuńczych świadczonych w Klubie Senior +, Dzienny Domu Senior + i w domu poprzez teleopiekę. Dzięki współpracy z Politechniką Wrocławską udało się uzyskać darowiznę w postaci przyłbic przekazanych na rzecz instytucji gminnych. Jestem także ogromnie wdzięczny wszystkim mieszkańcom, którzy bezinteresownie pomagali i dalej pomagają w walce z COVID-19, wszystkim paniom szyjącym maseczki czasie wiosennej fali zachorowań na czele Panią Wiolettą Bisek. Nieocenioną pomocą mieszkańcom w czasie pandemii służy Ochotnicza Straż Pożarna w Głuszycy Górnej, która wspiera pracowników OPS w dowożeniu posiłków mieszkańcom na kwarantannie lub w izolacji. Warto także, mówiąc o głuszyckich strażakach –ochotnikach, przypomnieć o inicjatywie zakupu małego wozu bojowego z uzbieranych środków własnych. Dzięki wsparciu Powiatu Wałbrzyskiego przekazany został sprzęt do wyposażenia wozu bojowego o wartości 10 tys. zł. W uroczystym przekazaniu sprzętu w r. 2020 uczestniczył Starosta Wałbrzyski Krzysztof Kwiatkowski.

c.d na str. 3

Wywiad z Burmistrzem - c.d. ze str. 2

KG: Po raz kolejny sprawdza się zasada, że dobra współpraca przynosi wszystkim korzyści.
RG: Zgadza się. Przeprowadzane inwestycje i przedsięwzięcia to efekt bardzo dobrej współpracy z innymi podmiotami. Przykładem dobrej współpracy w zakresie promocji turystycznej jest Stowarzyszenie Lokalna Organizacja Turystyczna Aglomeracji Wałbrzyskiej, gdzie pełnię społeczną funkcję Wiceprezesa Zarządu. Stowarzyszenie skupia jednostki samorządu lokalnego i okoliczne obiekty świadczące usługi turystyczne, hotelowe, gastronomiczne. Podejmuje szereg działań promocyjnych, w których także jako Gmina aktywnie uczestniczymy i je tworzymy. W ostatnim czasie realizowany jest duży polsko-czeski projekt promocyjny, w ramach którego m.in. wydany został polsko-czeski przewodnik turystyczny, na stacjach w metro w Pradze zobaczyć można reklamy promujące atrakcje Aglomeracji Wałbrzyskiej. Od niedawna m.in. na portalu społecznościowym Facebook można zobaczyć 4 spoty reklamujące atrakcyjne turystycznie miejsca i obiekty Aglomeracji Wałbrzyskiej, w tym Głuszycę i Podziemne Miasto Osówkę. Poza tym Głuszyca - obok Gmin Nowa Ruda, Walim, Jedlina-Zdrój i Pieszyce - jest członkiem Stowarzyszenia Lokalna Grupa Działania „Partnerstwo Sowiogórskie", gdzie pełnię społeczną funkcję sekretarza Rady Oceniającej Wnioski. W ciągu ostatnich dwóch lat głuszyccy przedsiębiorcy, głuszyckie organizacje pozarządowe, a także samorządowa instytucja kultury i Gmina Głuszyca aktywnie aplikowali o dofinansowanie dla przygotowanych projektów. Jesienią 2019 r. zakończyła się budowa skateparku, który cieszy się ogromnym zainteresowaniem młodego pokolenia głuszyczan. We wrześniu 2019 r. zrealizowany zostały m.in. projekt „Moja mała ojczyzna", na który dofinansowanie otrzymało Stowarzyszenie Przyjaciół Głuszycy. Dzięki grantowi wydany został m.in. album śp. Stanisława Michalika „Głuszyca, moja Itaka" i zorganizowano konkurs literacki. W roku 2020 Centrum Kultury-Miejska Biblioteka Publiczna w Głuszycy dzięki pozyskanym grantom na zadania „Biblioteka - miejsce przyjazne rozwojowi lokalnej kultury" oraz „Sowiogórskie skarby- w obiektywie i w sieci" zakupiło m.in. wyposażenia do głuszyckiej biblioteki, sprzęt służący do tworzenia relacji online, zorganizowało konkurs fotograficzny. Wszystkie wymienione projekty składane w czasie naborów prowadzonych przez LGD zdobyły dofinansowanie z Europejskiego Funduszu Rolnego na Recz Rozwoju Obszarów Wiejskich na lata 2014-2020. W kolejnym konkursie ogłoszonym przez Partnerstwo Sowiogórskie Gmina Głuszyca ma zapewnione już ośrodki na rewitalizację parku przy ul. Parkowej.

KG: Cieszy nas wszystko, co się już udało zrobić, ale niestety problemów w Głuszycy jest nadal wiele. Nad czym Pan obecnie pracuje, o co zabiega, myśląc o rozwoju Gminy i poprawie życia mieszkańców?
RG: Trwają cały czas starania o dokończenie remontu drogi wojewódzkiej nr 381 na odcinku w Głuszycy Górnej. Czekamy także na uruchomienie fotoradaru w bardzo niebezpiecznym miejscu, tj. w okolicy ronda w Głuszycy Górnej. Przeprowadziłem także wstępne rozmowy z Nadleśnictwem Wałbrzych w sprawie wydzierżawienia terenu pod budowę placów postojowych w Głuszycy Górnej na końcu ul. Granicznej oraz w Łomnicy - Ustronie. Ponadto z zapewnień Starosty Wałbrzyskiego wynika, że droga nr 380 przekazana w zarząd Powiatowi Wałbrzyskiemu zostanie w najbliższym czasie wyremontowana, wcześniej jednak zostanie wybudowany kolektor przy ul. Bolesława Chrobrego. Bardzo ważnym dokumentem wyznaczającym kierunki dalszych działań głuszyckiego samorządu jest Strategia Rozwoju Gminy Głuszyca na lata 2021-2027 uchwalona przez Radę Miejską w listopadzie 2020 r. Nad przygotowaniem strategii pracował powołany przeze mnie zespół składający się z ekspertów, pracowników Urzędu Miejskiego oraz reprezentantów gminnych jednostek, spółek i instytucji, odbyły się także konsultacje społeczne projektu strategii. Głównym celem Strategii Rozwoju Gminy jest przedsiębiorcza wspólnota opierająca się o wzajemny szacunek, rozwijająca turystykę i lokalną gospodarkę, przyjazna mieszkańcom, gościom i inwestorom.

KG: Przed nami kolejny rok kadencji Burmistrza Głuszycy i Rady Miejskiej. Proszę przedstawić, jakie zadania inwestycyjne są zaplanowane na najbliższy czas.
RG: Na najbliższej sesji 23 grudnia radni miejscy będą głosować nad projektem uchwały ws. budżetu Gminy Głuszyca na rok 2021, w którym ponad 15 mln zł zaplanowanych będzie na zadania inwestycyjne. W dalszym ciągu będą przeprowadzane remonty dróg gminnych - przy ul. Łukasiewicza, Pionierów, Górnośląskiej, Pomorskiej, Warszawskiej. Zaplanowano także wymianę lub montaż oświetlenia przy ulicach Pomorskiej, Mazurskiej, Łukasiewicza, Dworcowej oraz wymianę oświetlenia w poszczególnych sołectwach. Trwają także dalsze prace mające na celu przygotowanie terenów gminnych pod budowę domów jednorodzinnych i wielorodzinnych. Gmina ma gotowe projekty na adaptację byłego budynku gimnazjum na przedszkole. Przygotowane są także projekty na termomodernizację Centrum Kultury-Miejskiej Biblioteki Publicznej oraz na utworzenie Głuszyckiej Strefy Aktywności w ramach ZIT AW. Trwają zaawansowane prace nad projektem sprawiedliwej transformacji, do którego Gmina zgłosiła inkubator przedsiębiorczości, turystyczne zagospodarowanie terenów Gór Kamiennych i Gór Sowich oraz geotermię. W ramach Wałbrzyskiego Klastra Energetycznego Gmina zgłosiła wniosek o budowę instalacji OZE na budynku Centrum Kultury-MBP. Przypomnijmy, że na budynkach trzech głuszyckich placówek oświatowych szkolnych są już zainstalowane panele fotowoltaiczne o łącznej mocy 55 kW. Gmina złożyła także wniosek do Ministerstwa Sportu na remont boiska miejskiego przy ul. Dolnej. Obecnie czekamy na rozstrzygnięcie konkursu. Planujemy także pozyskanie środków na budowę boiska sportowego przy Szkole Podstawowej nr 3. Po raz kolejny Centrum Kultury-MBP w Głuszycy złożyło wniosek do Ministra Kultury i Dziedzictwa Narodowego w ramach programu „Infrastruktura domów kultury" o dofinansowanie dalszych prac remontowych. Instytucja złożyła również wniosek do MKiDN z programu „Edukacja kulturalna" i obecnie czeka na rozstrzygnięcia obu ogólnopolskich konkursów. Podjęta została nowa inicjatywa wspólnie z włodarzami sąsiednich gmin - Leszkiem Orplem, burmistrzem Jedliny- Zdroju i Adamem Hausmanem, wójtem Walimia. Wspólnie planujmy szeroko zakrojoną kampanię promującą turystykę rowerową na obszarze Głuszycy, Jedliny-Zdroju i Walimia.

KG: Planów, jak widać, nie brakuje, oby się ziściły i oby na wszystko starczyło sił i zdrowia, czego życzę w imieniu redakcji i Czytelników z okazji zbliżających się świąt Bożego Narodzenia. Niech nowy 2021 rok przyniesie Panu to, co najlepsze – w życiu zawodowym i osobistym. Dziękujemy za rozmowę.
RG: Również przekazuję Państwu najserdeczniejsze życzenia świąteczne i noworoczne. Dziękuję za uwagę.

Dla „Kuriera Głuszyckiego" wywiad przeprowadziła
Sabina Jelewska

MIKOŁAJKOWE ROZTERKI ONLINE!

Jeśli nie wierzysz w istnienie św. Mikołaja, to Twoje wątpliwości na pewno rozwieje transmisja on-line, którą od 6 grudnia można obejrzeć na stronie internetowej www.ckmbp.gluszyca.pl lub na kanale You Tube Centrum Kultury w Głuszycy.

Skąd u Mikołaja rozmiar XXXL? Dlaczego renifery strajkują? I co to jest ZUR? Jakie rozterki targają Mikołajem i co powstrzymuje go od wyjazdu z domu? Na te pytania można znaleźć odpowiedź w bajce wyreżyserowanej przez Roberta Delegiewicza, który wcielił się w rolę samego św. Mikołaja. W roli Skrzata można zobaczyć Iwetę Głód, a rolę Renifera zagrał Grzegorz Milczarek – aktorzy z Głuszyckiej Grupy Teatralnej „Po godzinach".

W przedświątecznym czasie oczekiwania na Boże Narodzenie zapraszamy do obejrzenia materiału przygotowanego przez Centrum Kultury-MBP, Głuszycką Grupę Teatralna „Po godzinach" z udziałem bardzo odważnych dzieci z Przedszkola Samorządowego w Głuszycy. Polecamy! Miłej zabawy!

oprac. CK-MBP

ŚWIĄTECZNA PACZKA DLA KLAUDII

Z inicjatywy głuszyckich służb mundurowych – funkcjonariuszy Komisariatu Policji w Głuszycy oraz Ochotniczej Straży Pożarnej w Głuszycy Górnej powstała świąteczna paczka dla Klaudii, jej rodzeństwa i rodziców. Przed wyjazdem na dalsze leczenie 4 grudnia dziewczynka ze wzruszeniem odebrała podarowane prezenty dla całej rodziny. Uśmiech na twarzy dziecka choć na chwilę pozwolił całej rodzinie zapomnieć o chorobie nowotworowej, z którą zmaga się 9-letnia głuszyczanka.

Dziękujemy wszystkim lokalnym przedsiębiorcom, pracownikom wielu instytucji, ludziom o wielkim i szczerym sercu za piękny gest wsparcia w tym ciężkim czasie. Klaudio, walczymy dalej!

SJ

Gmina Głuszyca realizuje projekt dofinansowany z Europejskiego Funduszu Społecznego pt.: „Rozwój usług społecznych w Gminie Głuszyca!"

Głównym celem projektu pn. „Rozwój usług społecznych w Gminie Głuszyca!" jest stworzenie na terenie Gminy Głuszyca dziennej formy kompleksowych usług opiekuńczych dla 70 osób potrzeb wsparcia w codziennym funkcjonowaniu poprzez utworzenie Klubu Seniora (15 m. dla 20os (17K)), zapewnienie bieżącego funkcjonowania DDP (20 istniejących i 2 nowych miejsc dla 40os (35K)), objęcie 10os.(8K) opieką w miejscu zamieszkania przez 2 opiekunów (2K) i objęcie 10os. (8K) systemem teleopieki, w terminie od 01.11.2019 do 31.12.2022r.

Wartość projektu: 1 762 153,23 zł

Dofinansowanie projektu z UE: 1 655 953,23 zł

Fundusze Europejskie Program Regionalny | Rzeczpospolita Polska | DOLNY ŚLĄSK | Unia Europejska Europejski Fundusz Społeczny

www.mapadotacji.gov.pl

39. ROCZNICA WPROWADZENIA STANU WOJENNEGO

„Ogłaszam, że w dniu dzisiejszym ukonstytuowała się Wojskowa Rada Ocalenia Narodowego. Rada Państwa, w zgodzie z postanowieniami Konstytucji, wprowadziła dziś o północy stan wojenny na obszarze całego kraju" - te słowa wypowiedziane 13 grudnia 1981 r. przez Wojciecha Jaruzelskiego rozpoczęły prawie dwuletni okres stanu wojennego na terenie całej Polski. W tym czasie internowano ponad 10 tys. osób, wiele osób straciło życie.

Pamięć o tym wydarzeniu uczcili w imieniu Mieszkańców i swoim Burmistrz Głuszycy Roman Głód, Zastępca Burmistrza Grzegorz Szymański oraz Przewodniczący Rady Miejskiej Grzegorz Milczarek, którzy w niedzielę 13 grudnia 2020 r. złożyli kwiaty i znicze przy Pomniku Solidarności w Głuszycy.

MCz

29 FINAŁ WOŚP W GŁUSZYCY MOŻEMY ZACZĄĆ WCZEŚNIEJ!

Głuszycki Sztab Wielkiej Orkiestry Świątecznej Pomocy działający w Centrum Kultury-MBP zachęca do wystawienia Sztabowych Puszek Stacjonarnych w firmach, sklepach, punktach usługowych, restauracjach, przychodniach itp. znajdujących się na terenie gminy Głuszyca. Placówki, które otrzymają zgodę Fundacji, będą mogły kwestować w swoich lokalach już od 15.12.2020 r. do 10.01.2021 r. Puszka powinna stać w miejscu, w którym pracownicy mają największy kontakt z klientem (np. przy kasie, w recepcji, itp).
Rejestracja Sztabowych Puszek Stacjonarnych jest możliwa na trzy sposoby:
-poprzez stronę www.iwolontariusz.wosp.org.pl – Opiekunowie Sztabowych Puszek Stacjonarnych (np. właściciele małych przedsiębiorstw, organizatorzy wydarzeń) mogą samodzielnie założyć konto na stronie www.iwolontariusz.wosp.org.pl, wypełnić formularz zgłoszeniowy Sztabowej Puszki Stacjonarnej, a następnie wybrać Sztab z którego pobrana zostanie puszka kwestarska przed kwestą, a po jej zakończeniu zostanie rozliczona. Szefowie Sztabów będą posiadać możliwość akceptacji lub odrzucenia zgłoszenia Sztabowej Puszki Stacjonarnej.
Nasz głuszycki sztab jest zarejestrowany w WOŚP pod nazwą: 006011 – Centrum Kultury Miejska Biblioteka Publiczna w Głuszycy, ul. Grunwaldzka 26 – musisz wybrać z listy sztabów w Polsce.
– pobierz ze strony www.ckmbp.gluszyca.pl formularz zgłoszeniowy - uzupełnij i wyślij w formacie jpg na adres: ckmbp@gluszyca.pl- tradycyjnie w Centrum Kultury – MBP w Głuszycy - po wcześniejszym kontakcie telefonicznym pod nr tel. 503 102 817 w dni powszednie w godzinach pracy instytucji, tj. 8:00 – 16:00.
Ostatecznym terminem gwarantującym rozpatrzenie zgłoszenia Sztabowej Puszki Stacjonarnej jest dzień 08.01.2021r. 29 Finał Wielkiej Orkiestry Świątecznej Pomocy zaczynamy o godz. 16. Ramowy program finału (w wersji transmisji online) podajemy na stronie 8.
Regulamin sztabowej puszki stacjonarnej i formularz zgłoszeniowy na stronie ckmbp.gluszyca.pl. Więcej informacji u szefowej Głuszyckiego Sztabu WOŚP – Klaudii Chętkowskiej pod nr tel. 503102 817. ZAPRASZAMY!!!

Głuszycki Sztab WOŚP przy CK-MBP

UZDOLNIONE WOKLANIE UCZENNICE Z SP3

W dniu 19 listopada 2020 roku odbyło się rozstrzygnięcie XV edycji Powiatowego Konkursu „Piosenką Turystyczną Żegnamy Sezon 2020 on-line" pod Patronatem Honorowym Starosty Powiatu Wałbrzyskiego organizowanego przez OSIR w Boguszowie – Gorcach.
Uczennice Szkoły Podstawowej nr 3 w Głuszycy zajęły bardzo wysokie miejsca. W kategorii szkoły podstawowe kl. I-IV Natalia Krupa, uczennica kl. II a, zajęła pierwsze miejsce, w kategorii szkoły podstawowe kl. V-VIII Lena Pokojowczyk, uczennica kl. VI a, zajęła miejsce drugie. Uczennice do konkursu przygotowały nauczycielki Ewelina Korba i Grażyna Bulka. Nieoceniona była również pomoc Rodziców. Zapraszamy do wysłuchania utworów w wykonaniu nagrodzonych uczennic SP3 na stronie www Szkoły Podstawowej nr 3 w Głuszycy i naszym facebooku.

Śpiewająco gratulujemy!!!
SP3

PREZENT DLA PRZEDSZKOLAKA - WYPRAWKA CZYTELNICZA!

„Mała książka – wielki człowiek" to ogólnopolska akcja, w której uczestniczy już po raz drugi Miejska Biblioteka Publiczna w Głuszycy. Podczas jesiennych i zimowych wieczorów nie powinno zabraknąć dobrej książki zarówno dla rodzica, jak i dla dziecka. -Serdecznie zapraszamy rodziców z dziećmi w wieku przedszkolnym po odbiór wyprawek i przygotowanych gadżetów promujących czytelnictwo - zachęcają pracownicy Miejskiej Biblioteki Publicznej w Głuszycy. – Na każdego Małego Czytelnika w wieku 3-6 lat czeka wyjątkowa Wyprawka Czytelnicza przekazana przez Instytut Książki.

Projekt jest realizowany przez Instytutu Książki w ramach ogólnopolskiej kampanii promującej czytelnictwo „Mała Książka – wielki człowiek" we współpracy z bibliotekami publicznymi w całej Polsce. Każde dziecko w wieku przedszkolnym, które odwiedzi bibliotekę biorącą udział w projekcie, otrzymuje w prezencie Wyprawkę Czytelniczą, a w niej: książkę „Pierwsze czytanki dla…" dostosowaną pod względem formy i treści do potrzeb przedszkolaka oraz Kartę Małego Czytelnika. Za każdą wizytę w bibliotece, zakończoną wypożyczeniem minimum jednej książki z księgozbioru dziecięcego, Mały Czytelnik otrzymuje naklejkę, a po zebraniu dziesięciu zostanie uhonorowany imiennym dyplomem potwierdzającym jego czytelnicze zainteresowania. Oprócz dyplomu przedszkolak otrzyma także drobny czytelniczy upominek. W Wyprawce znajdą coś dla siebie także rodzice – przygotowana broszura informacyjna przypomni o korzyściach wynikających z czytania dzieciom oraz podpowie, skąd czerpać nowe inspiracje czytelnicze. Dzięki akcji dziecko pozna ważne miejsce na czytelniczej mapie dzieciństwa - bibliotekę i zostanie pełnoprawnym uczestnikiem życia kulturalnego w swojej „małej Ojczyźnie".

Pamiętajmy, że miłość do czytania jest prezentem na całe życie! Do zobaczenia, mamy nadzieję, że wkrótce.

oprac. CK-MBP

KONKURS PLASTYCZNY DLA PRZEDSZKOLAKÓW ROZSTRZYGNIĘTY !

„Świat kształtów wyobraźni" - to konkurs plastyczny zorganizowany w listopadzie br. przez Centrum Kultury-Miejską Bibliotekę Publiczną w Głuszycy, adresowany do dzieci w wieku przedszkolnym. Zadaniem uczestników konkursu było wykonanie ilustracji w dowolnej technice do przeczytanej książki. Dziękujemy wszystkim dzieciom, które przysłały swoje prace do głuszyckiego CK-MBP.

W konkursie I miejsca zdobyli: Izabela Podulka, Wiktor Witek, Maja Mycio, II miejsce zajęli: Agata Zalewska, Grzegorz Borensztajn, Krystian Leszko. Gratulujemy wszystkim autorom prac plastycznych i zachęcamy do dalszego rozwijania dziecięcej wyobraźni poprzez czytanie pięknych i wartościowych książek.

SJ

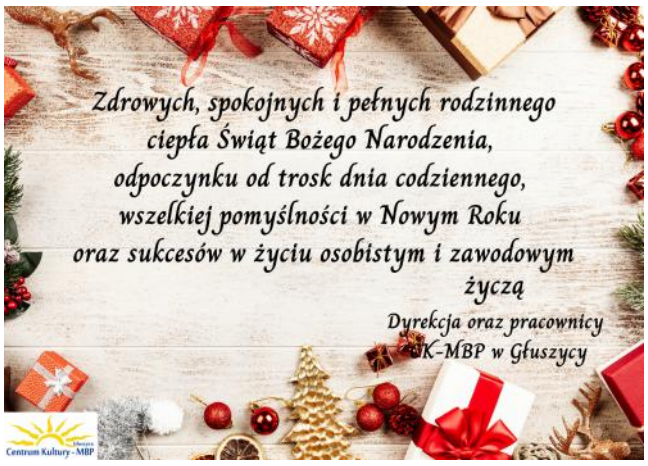

POLECAMY NASZE NOWOŚCI WYDAWNICZE!

Centrum Kultury-Miejska Biblioteka Publiczna w Głuszycy poleca nowości wydawnicze zakupione w 2020 roku ze środków finansowych Ministra Kultury i Dziedzictwa Narodowego w ramach Narodowego Programu Rozwoju Czytelnictwa oraz w ramach środków własnych z budżetu Gminy Głuszyca. Księgozbiór głuszyckiej biblioteki został wzbogacony o wiele ciekawych tytułów. Polecamy m.in. następujące nowości:
-z literatury dziecięcej i młodzieżowej: Liane Schneider „Zuzia w czasie pandemii", Siri Spont „Grudniowy gość", Marcin Szczygielski „Weronika i zombie", Barbara Gawryluk „Apa. Pies zaprzęgowy", Anita Głowińska „Kicia Kocia na lotnisku", Agnieszka Chylińska „Dzielny Oczak";
- z literatury dla dorosłych: Agnieszka Lis „Widoki", Charlotte Link „Dziki Łubin", Wojciech Chmielarz „Prosta sprawa", David Lagercrantz David „Co nas nie zabije", Dorota Milli „Sekret wyspy".

Przypomnijmy, że Centrum Kultury-Miejska Biblioteka Publiczna w Głuszycy otrzymało w roku 2020 dotację w wysokości 6000 złotych na realizację zadania w ramach Programu Wieloletniego „Narodowy Program Rozwoju Czytelnictwa" Priorytet 1 - Zakup nowości wydawniczych do bibliotek publicznych. Wkład własny Gminy Głuszyca, organizatora głuszyckiej biblioteki, w ramach realizowanego zadania wynosi także 6000 zł. Zakupione już i wprowadzone do księgozbioru książki są dostępne dla czytelników po wznowieniu pracy głuszyckiej biblioteki.

SJ

Ministerstwo Kultury i Dziedzictwa Narodowego. NARODOWE CENTRUM KULTURY BIBLIOTEKA NARODOWA

WARSZTATY DEKOROWANIA PIERNIKÓW W WERSJI ONLINE!

Pandemia uniemożliwia nam na bezpośrednią organizację wydarzeń w głuszyckim Centrum Kultury z udziałem publiczności, jednak nie poddajemy się i próbujemy spotykać się za pomocą internetowych łączy. Warsztaty dekorowania pierników organizowane przez Centrum Kultury-Miejską Bibliotekę Publiczną i Grzegorza Czepila z „Jadła" to już nasza głuszycka, przedświąteczna tradycja. Transmisja online z tegorocznych warsztatów dostępna jest od 8 grudnia na stronie www.ckmbp.gluszyca.pl oraz na profilu Facebook CK-MBP. Zachęcamy do obejrzenia naszego filmiku i rodzinnego zdobienia świątecznych słodkości!

SJ

PODWYŻKA OPŁAT ZA ŚMIECI- ILE I DLACZEGO?

Od 1 stycznia 2021 roku opłata za odbiór i zagospodarowanie odpadów komunalnych w Gminie Głuszyca będzie wynosić 27 zł od osoby miesięcznie, a w przypadku zgłoszenia kompostownika przez właścicieli domków jednorodzinnych 25 zł od osoby miesięcznie. Wprowadzenie nowych stawek jest konieczne z uwagi na wzrost kosztów, jakie ponosi gmina w zakresie realizacji obu tych usług. Kosztów, które rosną w całej Polsce. Dlaczego tak jest? Co wpływa na stawki oferowane przez firmy odbierające odpady, a następnie poddające je zagospodarowaniu?

Wzrost cen za zagospodarowanie odpadów zmieszanych

W Polsce ponad 70 % odpadów to odpady zmieszane. Odpady te trafiają do instalacji w celu przeprowadzenia mechanicznego sortowania, którego wynikiem jest odsegregowanie odpadów selektywnych (np. plastik, szkło) oraz powstanie stabilizantu i balastu. Zarówno stabilizant, jak i balast trafiają zazwyczaj na składowisko odpadów, a stawka za ich składowanie w latach 2017-2019 wzrosła o prawie 400-500%. Wysokość tej stawki ma za zadanie motywować do składowania mniejszej ilości odpadów w związku z zobowiązaniami wynikającymi z członkostwa w UE oraz do osiągania wyższych poziomów zbiórki selektywnej i recyklingu. Opłaty tzw. marszałkowskie są wykorzystywane na inwestycje związane z ochroną środowiska.

Wzrost cen za zagospodarowanie odpadów selektywnych i trudności ze zbyciem surowców do recyklingu

Frakcja palna to w większości odpady z tzw. żółtego pojemnika, czyli zmieszane opakowania. Frakcja ta wykorzystywana jest jako paliwo głównie przez cementownie i spalana w spalarniach. Za spalanie tych odpadów instalacje komunalne muszą dopłacać. Frakcję palną trudno jest zbyć, a składować można ją tylko przez rok. Ponadto zgodnie z przepisami UE spalaniu może podlegać tylko 30% masy odpadów komunalnych, reszta powinna zostać poddana odzyskowi np. poprzez recykling. Z uwagi na zamknięcie się w styczniu 2018 roku rynku chińskiego na import odpadów surowcowych do recyklingu z terenu Europy (największy dotychczasowy odbiorca odpadów z papieru i plastiku), występuje nadpodaż frakcji palnej na rynku (nie tylko polskim), trudno jest sprzedać takie odpady jak tworzywo sztuczne, papier, a koszty ich spalania wzrosły o średnio 100 %.

Koncentracja rynku, brak konkurencji

W ciągu ostatnich dwóch lat w 50-60% gmin miejskich w przetargach związanych z odbieraniem i zagospodarowaniem odpadów startował tylko jeden oferent. Tam, gdzie startował jeden oferent, gmina była praktycznie zmuszona do zaakceptowania jego oferty. Według GUS w latach 2012-2017 liczba firm odbierających odpady komunalne zmalała o ok. 35 %. Usługi gospodarowania odpadami komunalnymi podlegają ponadto większemu zakresowi regulacji prawnych niż przeciętna działalność gospodarcza. Zmiany prawne nałożyły szereg nowych, kosztownych obowiązków: monitoring wizyjny, obowiązek gromadzenia środków na zabezpieczenie finansowe ewentualnych roszczeń czy skrócenie dopuszczalnego okresu magazynowania odpadów z trzech lat do roku. Te zmiany prawne miały za zadanie ukrócić proceder licznych pożarów składowisk odpadów, który przetoczyły się przez Polskę w latach 2018-2019 i miały bezpośredni wpływ na wzrost kosztów ponoszonych przez przedsiębiorców. Występowały także inne przyczyny wzrostu kosztów zagospodarowania odpadów komunalnych np. wzrost minimalnego wynagrodzenia, skokowy wzrost cen paliw czy energii.

Umowa na realizację odbioru i zagospodarowania odpadów komunalnych z terenu miasta i gminy Głuszyca kończy się z dniem 31.12.2020 roku. W związku z powyższym, zgodnie z zapisami ustawy o utrzymaniu czystości i porządku w gminach przeprowadzono postępowanie przetargowe na wyłonienie nowego podmiotu odbierającego odpady od mieszkańców Głuszycy. Oferenci (wpłynęły dwie oferty) zaproponowali stawki w okolicach 800 zł od tony odebranych i zagospodarowanych odpadów. W żadnej z okolicznych gmin nie wpłynęły dwie oferty i w żadnej nie uzyskano tak niskich stawek za odbiór i zagospodarowanie odpadów jak w Głuszycy. Ilość wytworzonych odpadów przez mieszkańców Głuszycy to ilość, która rokrocznie wzrasta. Struktura odbieranych odpadów w Głuszycy to ok. 2500 ton odpadów zmieszanych oraz ok. 700 ton odpadów selektywnych rocznie. Możemy przyjąć więc, że 70 % odpadów wytwarzanych przez mieszkańców Głuszycy to odpady zmieszane, w przeważającej części podlegające składowaniu. Koszty składowania odpadów drastycznie wzrosły w okresie ostatnich trzech lat. W gminnym systemie gospodarki odpadami komunalnymi na dzień 01.12.2020 r. było zadeklarowanych ok. 6200 osób. Jest to liczba, która ulega stałym wahaniom. Łatwo w takim razie wyliczyć, że przeciętny mieszkaniec Głuszycy wytwarza rocznie ok. 435 kg odpadów i liczba ta wciąż rośnie (średnia dla województwa dolnośląskiego to 404 kg). Wprowadzenie nowych stawek jest konieczne z uwagi na zapis ustawowy o samofinansowaniu się systemu (tzn. że gmina nie może dokładać do systemu, system musi być finansowany z opłat pobieranych od mieszkańców).

Należy mieć nadzieję, że przyszłe zmiany prawne poprawią sytuację w zakresie gospodarowania odpadami, a przede wszystkim wpłyną korzystnie na rynek usług prywatnych związanych z odpadami. Jako mieszkańcy powinniśmy mieć świadomość, że wytwarzanie mniejszej ilości odpadów, staranne segregowanie, korzystanie z kompostowników może mieć bardzo pozytywny wpływ na funkcjonowanie gminnego systemu i na jego koszty. Jednak nie mniej znaczący wpływ na funkcjonowanie gospodarki odpadami w gminie, także w zakresie kosztów, mają zapisy ustaw uchwalanych przez Sejm Rzeczypospolitej Polskiej, do których samorządy muszą dostosowywać miejscowe akty prawne, czyli uchwały Rady Miejskiej w Głuszycy.

MW

PROGRAM „WSPIERAJ SENIORA" W GMINIE GŁUSZYCA

- Dzięki programowi „ WSPIERAJ SENIORA" osoby w wieku powyżej 70 lat uzyskają niezbędną pomoc w czasie pandemii, bez konieczności wychodzenia z domu. Wystarczy kontakt z dedykowaną infolinią. Wsparcie w postaci np. niezbędnych produktów zostanie dostarczone do domu seniora. Koordynatorem Programu "Wspieraj seniora" jest Ośrodek Pomocy Społecznej w Głuszycy- informuje Katarzyna Starzyńska, dyrektor głuszyckiego OPS-u.

Jak działa program? To bardzo proste. Senior dzwoni na infolinię i informuje, że decyduje się pozostać w domu dla własnego bezpieczeństwa – infolinia odsyła sprawę z numerem telefonu do Ośrodka Pomocy Społecznej w Głuszycy. Pracownik Ośrodka Pomocy Społecznej w Głuszycy skontaktuje się z seniorem, zweryfikuje zgłoszenie i ustali wszystkie szczegóły związane z udzieleniem pomocy. Ośrodek Pomocy Społecznej wskazuje osobę do realizacji zgłoszenia i udzielenia wsparcia. Koszty zakupów pokrywa senior. Potrzebę udzielenia pomocy prosimy zgłaszać na infolinię pod numerem 22 505 11 11.

UWAGA! Aby zapewnić Państwu bezpieczeństwo, pracownik Ośrodka Pomocy Społecznej w Głuszycy będzie kontaktował się z Seniorami tylko z jednego numeru telefonu 74 845 63 43 w godzinach urzędowania ośrodka, tj w dniach.:
poniedziałek, środa, czwartek od godz. 7.00 do 15.00
wtorek od godz. 7.00 do 16.00
piątek od godz. 7.00 do 14.00.

Osoby skierowane do udzielenia wsparcia będą legitymowały się stosownym zaświadczeniem Ośrodka Pomocy Społecznej w Głuszycy.

OPS

DOFINANSOWANIE NA ZAKUP BUSA DO PRZEWOZU OSÓB NIEPEŁNOSPRAWNYCH

Gmina Głuszyca otrzymała dofinansowanie w wysokości 148 tys. zł na zakup busa przystosowanego do przewozu osób z niepełnosprawnościami. Samochód wyposażony będzie w ergonomiczne siedzenia z zamontowanymi pasami bezpieczeństwa i klimatyzację. W samochodzie będzie można w bezpieczny sposób zamocować wózek inwalidzki wraz z pasem biodrowym. W całkowitej kwocie dofinansowania, która wynosi ponad 385 tys. zł, znajduje się jeszcze dofinansowanie m.in. kosztów ubezpieczenia pojazdu, zakupu paliwa, wynagrodzenie pracy kierowcy, asystenta osób z niepełnosprawnościami oraz osoby do kontaktów z klientami.

–Zakup specjalistycznego busa oraz zatrudnienie kierowcy i asystenta umożliwi dotarcie w każde miejsce gminy, gdzie ze względu na położenie w terenie podgórskim nie może dotrzeć autobus – informuje Burmistrz Głuszycy Roman Głód. –W ramach projektu zatrudniona zostanie również osoba do kontaktów z klientami, co umożliwi dobry kontakt z osobami potrzebującymi transportu. Na podstawie zgłoszonych potrzeb zostanie opracowany harmonogram dojazdów stałych np. dowóz do Dziennego Domu Opieki Senior+ i Klub+, będzie można w efektywny sposób wykorzystać dowozy, aby jak najwięcej osób mogło z nich korzystać. Zamawianie usług będzie się odbywało telefonicznie w ustalonych wcześniej godzinach, aby przewóz był realizowany terminowo i w godzinach odpowiadających osobom potrzebującym, w tym celu wydane będą ulotki z regulaminem korzystania z przewozu.
Celem projektu jest poprawa jakości życia części mieszkańców Gminy Głuszyca, poprzez eliminowanie barier transportowych, dzięki czemu będą oni w stanie samodzielnie (lub z niewielkim udziałem i pomocą osób trzecich) podejmować i rozwijać swoją aktywność w życiu publicznym, społecznym i zawodowym.

Konkurs grantowy dla jednostek samorządu terytorialnego ogłoszony w ramach projektu pn. „Usługi indywidualnego transportu door-to-door oraz poprawa dostępności architektonicznej wielorodzinnych budynków mieszkalnych", realizowanego w ramach Osi Priorytetowej II. Efektywne polityki publiczne dla rynku pracy, gospodarki i edukacji, Działanie 2.8 Rozwój usług społecznych świadczonych w środowisku lokalnym Programu Operacyjnego Wiedza Edukacja Rozwój 2014-2020.

opr. MCz

WIĘCEJ MIEJSC Z DARMOWYM WIFI W GŁUSZYCY

Trwa montaż routerów WiFi, na które Gmina Głuszyca otrzymała dofinansowanie w wysokości 15 tys. euro w ramach programu Call 3. Dotyczy on upowszechniania dostępu do internetu w społecznościach lokalnych – WiFi4EU.
Inicjatywa WiFi4EU to program na rzecz zapewnienia dostępu do wysokiej jakości Internetu. Pomoże to zmniejszyć przepaść cyfrową, zwłaszcza w mniejszych miejscowościach i na terenach wiejskich.

Stworzenie ogólnodostępnej sieci ułatwi dostęp do usług online, na przykład e-administracji. Skorzystają z niej również mali i średni przedsiębiorcy, dla których będzie to możliwość wprowadzenia innowacyjnych produktów i usług cyfrowych. Możliwa będzie też organizacja kursów dla osób wykluczonych cyfrowo.

opr. MCz

Szanowni Mieszkańcy Głuszycy.

Okres występowania niskich temperatur to szczególnie trudny czas dla osób bezdomnych i pozbawionych opieki. Mrozy, które właśnie się pojawiły mogą okazać się tragiczne w skutkach. Dlatego też apelujemy do mieszkańców, aby nie pozostawać obojętnym na los bezdomnych i informować o miejscach ich pobytu Policję lub Ośrodek Pomocy Społecznej w Głuszycy.

Apelujemy także o zwracanie uwagi na przypadkowo spotkane osoby, które mogą stać się ofiarami niskich temperatur. Nie bądźmy obojętni na widok osób leżących przy drodze lub niestosownie ubranych do pory zimowej. Zwracajmy szczególną uwagę na dzieci, osoby starsze, niepełnosprawne, bezdomne i będące pod wpływem alkoholu.

Wystarczy zawiadomić i zgłosić problem w Ośrodku lub na Komisariacie Policji, dzwoniąc pod podane numery telefonów:

- 74 8456 343 – OPS Głuszyca,
- 478-757-50 oraz 997 lub 112 – Komisariat Policji.

ZA GÓRAMI, ZA LASAMI…

fot. 1

fot. 2 Rudolf Mau

fot. 3 Karl Hartmann

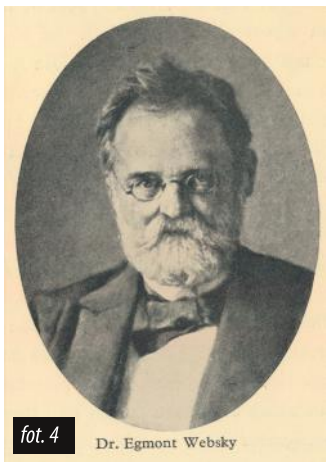
fot. 4 Dr. Egmont Websky

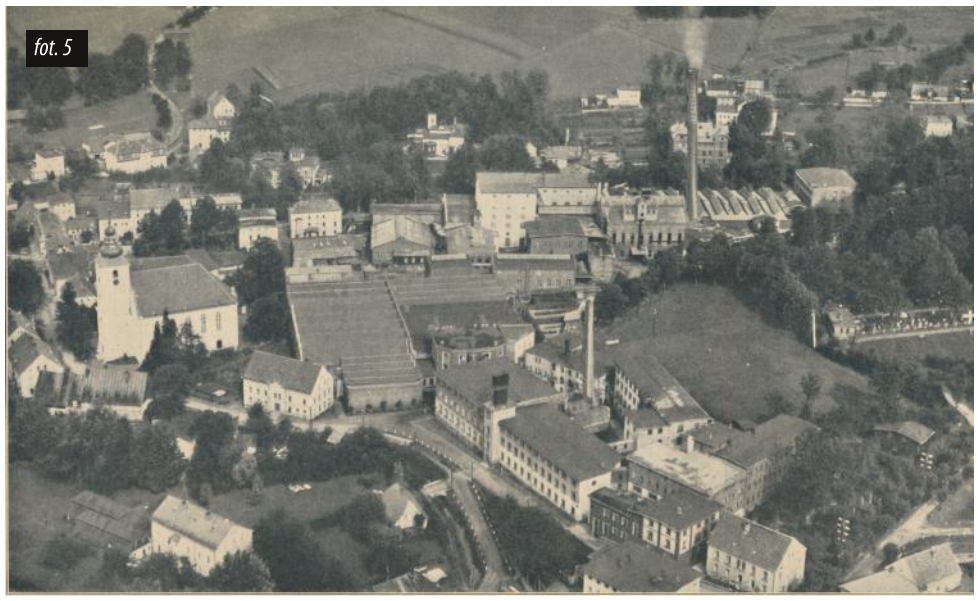
fot. 5

…Czyli bardzo blisko leży Walim. Choć dziś kojarzony głównie z podziemnymi trasami turystycznymi kompleksów Riese swoje najlepsze czasy miał podobnie jak Głuszyca w okresie rozwoju włókiennictwa. Ta wspólna tradycja była bliższa niż by się wydawało. Miejscowa ludność podobnie jak w większości wsi trudniła się uprawą i przeróbką lnu. Doskonałym opisem życia z początku XIX w. jest sztuka Gerharda Hauptmanna „Tkacze", którą w wersji filmowej w reżyserii Roberta Delegiewicza przeniesiono w tym roku na ekran z udziałem m.in. aktorów Głuszyckiej Grupy Teatralnej „Po godzinach".

Rewolucja przemysłowa zapoczątkowana wprowadzeniem maszyn parowych dotarła do Walimia w 1848 r., gdy Ernst Trautvetter zainstalował pierwsze krosna żakardowe, a lniarskie zaś na przełomie 1864 i 1865 r. Wspomina się już o fabryce (fot.1). W międzyczasie szczęśliwym zbiegiem okoliczności w 1853 r. wspólną działalność rozpoczyna trzech „jegomościów". Pierwszy to Rudolf Mau – technolog z głuszyckich zakładów Reichenheim& Sohn, drugi to Carl Friedrich Hartmann pochodzący z rodzinny z tradycjami bielenia płótna. Rodzina Hatmannów planowała wybudować w Walimiu samodzielny bielnik i wykańczalnię z apreturą. Trzecim jest Martin Websky – syn głuszyckiego kupca lniarskiego Egmonta Webskiego (fot. 2,3,4). Powołana zostaje do życia spółka pod szyldem E.Websky, Hartman & Mau trudniąca się bieleniem, farbowaniem i uszlachetnianiem płótna. Najistotniejszy wpływ na rozwój firmy miała doskonała jakość miejscowych wód i dostęp do „taniej siły roboczej". Kolejnym impulsem do rozwoju firmy było nawiązanie współpracy z firmą Schroll z Broumowa produkującą perkal. Było to możliwe po uwolnieniu handlu pomiędzy Prusami i Austro-Węgrami. Od 1856 r. ruch odbywał się poprzez przejście graniczne w Głuszycy Górnej. W 1864 r. Rudolf Mau odsprzedał wspólnikom swoje udziały i przez kilka kolejnych lat firma funkcjonowała pod nazwą E. Websky & Hartmann. W 1870 r. funkcjonująca w Walimiu od wielu lat tkalnia Ernsta Trautvettera przekształca się w spółkę komandytową. Rok później udziałowcem zostaje pochodzący z Hartzu Carl Wiesen i firma używa nazwy Trautvetter, Wiesen & Co. Jest to bardzo prężna spółka posiadająca swoje składy fabryczne m.in w Berlinie i Lipsku. Jednak w 1876 r. założyciel firmy Ernsta Trautvetter umiera. Po kilku latach ścisłej współpracy w 1883 r. zakłady E. Websky & Hartmann i Trautvetter, Wiesen & Co łączą się i powstaje nowa firma Websky, Hartmann & Wiesen (fot.5). Pod tą nazwą znana i ceniona jest nie tylko na terenie ówczesnych Niemiec, ale również poza granicami. Produkuje tkaniny pościelowe, obrusy, chusteczki, drelich, tkaniny żakardowe. Swoje wyroby eksportuje do niemal wszystkich krajów europejskich, ale również do Stanów Zjednoczonych , Azji i Afryki. Kadra zakładów jest na bieżąco z wszelkimi nowościami technologicznymi, które z powodzeniem wprowadza na wszystkich etapach produkcji. Praca ręczna zastępowana jest nowoczesnymi maszynami, a do napędu linii technologicznych zamiast maszyn parowych wprowadza się potężne silniki Diesla i turbiny parowe firmy AEG wraz z generatorami prądu(fot.6). Na terenie zakładów działała ochotnicza straż pożarna składająca się z pracowników. Podobnie jak w Głuszycy wznoszone są budynki mieszkalne dla pracowników i funkcjonuje system opieki socjalnej. Ze sprawą Egmonta Webskiego prawie od początku działalności funkcjonuje kasa chorych, z której m.in. finansowane są kilkutygodniowe urlopy macierzyńskie dla pracownic zakładów.

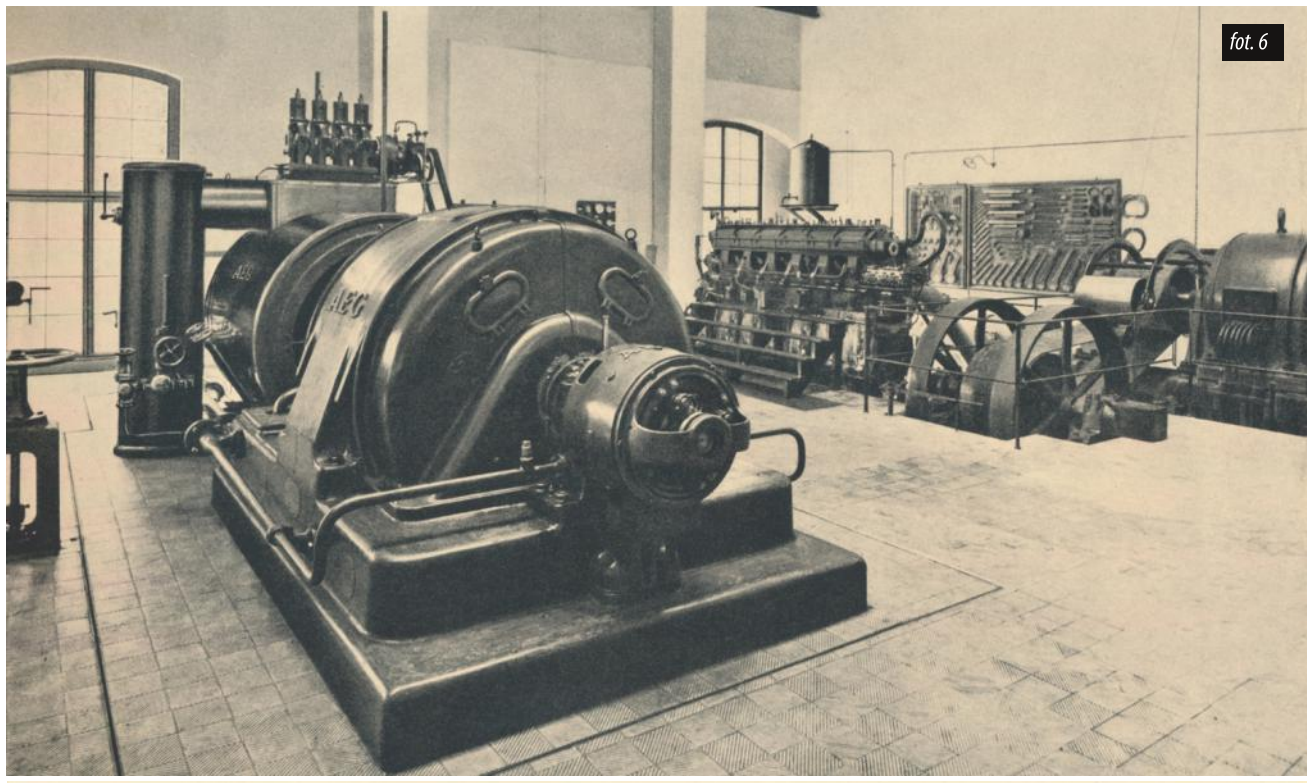

fot. 6

Oprócz głównych zakładów w samym Walimiu do firmy Websky, Hartman & Wiesen należała przędzalnia lnu - dzisiejsze DZAT Nortech (fot. 7), jak również dawna roszarnia i bielnik przy ul. Chrobrego w Głuszycy. Natomiast rodzina Webskich była wyłącznym właścicielem składu kupieckiego przy ul. Grunwaldzkiej 38, czyli dzisiejszego ZUMiK-u. Pełnił on również funkcję letniej rezydencji rodziny. To jeszcze przed wprowadzeniem do technologii chemii na łąkach leżących nad Bystrzycą, bielone było w słońcu płótno skupowane od miejscowych tkaczy. W parku za pałacem do dziś znajdują się relikty dawnej fontanny, a według kronik miała się tu funkcjonować również altana kąpielowa z podgrzewaną wodą.

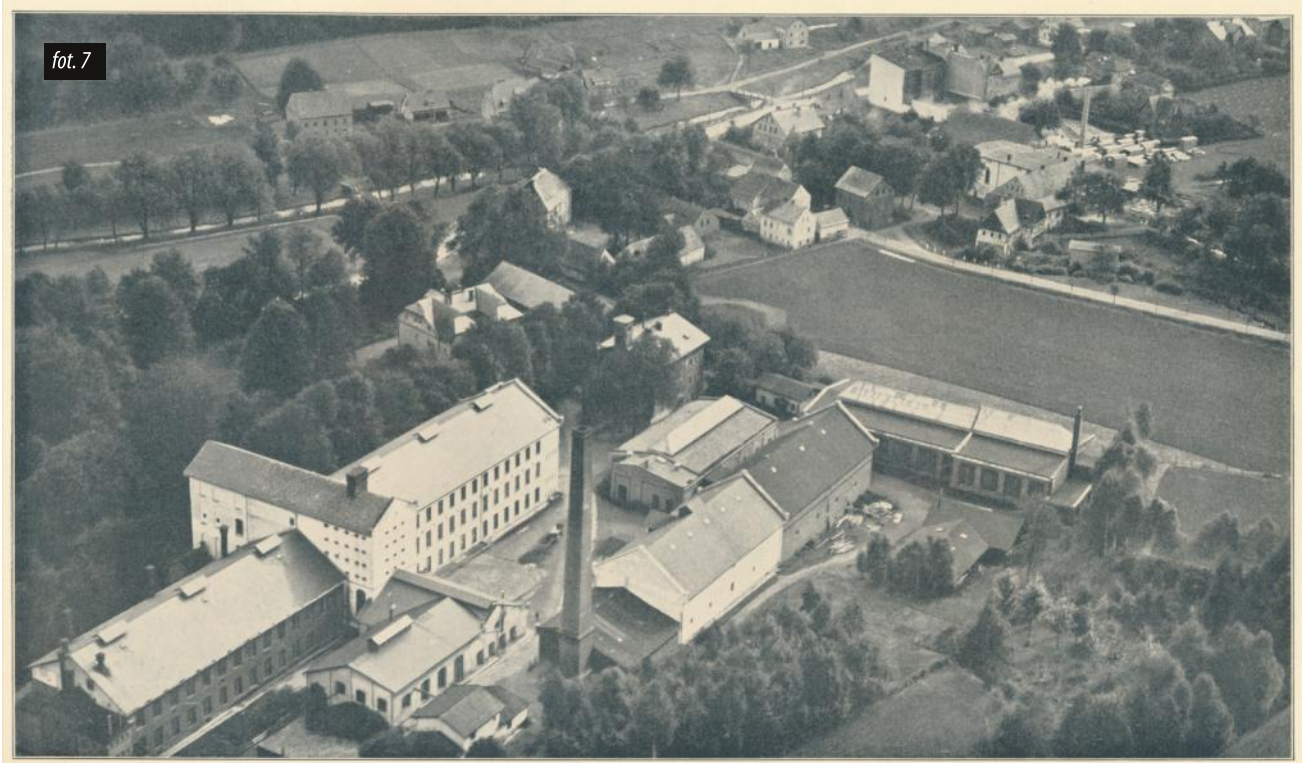
fot. 7

Lokalna historia kryje jeszcze wiele ciekawych tematów wartych rozwinięcia. Nieustannie zapraszam więc do kontaktu i śledzenia profilu Głuszyca na starej fotografii na Facebooku.

Grzegorz Czepil

UTW DZIAŁA W SIECI!

W szóstym roku działalności UTW w Głuszycy nie spodziewaliśmy się, że już w marcu br. Zarząd będzie musiał podjąć decyzję o zawieszeniu działalności ze względu na panującą pandemię koronawirusa COVID-19 i związane z tym ograniczenia. Plan pracy przyjęty do 30 czerwca kończący II semestr roku akademickiego 2019/2020 rozsypał się. Musieliśmy zrezygnować z przygotowywanego zakończenia roku, w trakcie którego planowaliśmy w miarę uroczyście zaznaczyć 5 lat działalności Uniwersytetu Trzeciego Wieku w Głuszycy, który upłynął 14 grudnia 2019 r.

Przyjdzie dogodniejszy jeszcze czas na obchodzenie jubileuszy. Żal nam odwołanej wycieczki do Francji, nieodbytych wczasów w Świnoujściu, braku realizacji tradycyjnej wycieczki rozpoczynającej nowy rok akademicki. Na pewno żałujemy kilku wykładów, które się nie mogły odbyć, m.in. dietetyk dr B. Kucper, posła Jacka Piechoty (ze względu na trudne ustalenie terminu) o życiu i twórczości Marca Chagalla. Odwołaliśmy bieżącą działalność, m.in. ledwo rozpoczęte ćwiczenia poprzez taniec z p. Jadwigą Kostkiewicz – Szwebs.

Zakupiliśmy i rozdaliśmy chociaż po jednej maseczce na początek, na które długo czekaliśmy od producenta (był to okres ich wielkiego braku), a następnie Członkowie Zarządu rozprowadzili dla wszystkich członków UTW po 5 szt. maseczek uzyskanych poprzez Federację UTW we Wrocławiu od Marszałka Województwa Dolnośląskiego. Wraz z maseczkami otrzymaliśmy Ogólnopolskie Karty Seniora. Zawiesiliśmy działalność w osobistych kontaktach, ale postanowiliśmy utrzymywać kontakty telefoniczne, a przede wszystkim internetowe i mailowe. Chociaż nie do wszystkich ten kontakt dociera z różnych względów. Na początku skupiliśmy się na działalności informacyjnej związanej z bieżącą sytuacją i pilnymi potrzebami, np. gdzie można dokonać bezpiecznie zakupów tzw. pierwszej potrzeby i przekazywaniem komunikatów z OPS oraz Gminy Głuszyca. Uważamy, że w jakimś stopniu wyszliśmy naprzeciw potrzebom chwili w stosunku do naszych członków. Zawieszając działalność, Zarząd nie do końca zdawał sobie sprawę, jak długo to potrwa i jakie skutki wraz z sobą niesie. W jaki sposób i czym zająć studentów-seniorów, aby nie czuli się opuszczeni, zagubieni. Następnym krokiem było zachęcanie do korzystania z pozyskanych propozycji wykładów internetowych, co jednak wiąże się z dobrą umiejętnością obsługi komputera i dostępem do Internetu.

Z Ogólnopolskiej Federacji Stowarzyszeń UTW otrzymaliśmy linki z informacjami dla seniorów na temat podstawowych zasad bezpieczeństwa wobec wirusa SARS-CoV2. Poznaliśmy, jak ustrzec się przed pomysłami różnych oszustów, którzy atakują „na koronawirusa".

Korzystaliśmy z e-wykładów przygotowanych dla UTW przez naszą wykładowczynię Beatę Kras-Opyrchał, której trzygodzinny wykład poświęcony był tematowi przewodniemu: „Czym jest miłość". Uczestniczymy w projektach realizowanych z dofinansowania dla Federacji UTW we Wrocławiu, który koordynuje przewodnicząca Federacji Teresa Ziegler: "Senior - lider lokalnej społeczności osób starszych oraz „W zdrowym ciele zdrowy duch".

W ramach obecnie toczących się zajęć możemy uczestniczyć w e-wykładach z różnych dziedzin życia, wsparcia psychologicznego, a także dla najbardziej potrzebujących przeznaczone zostały środki na zakup paczek świątecznych. W imieniu UTW w Głuszycy składam podziękowanie za umożliwienie nam udziału w tych projektach. Projekt kończy się 20 grudnia br.

Tradycyjnie tak i teraz w trudnym dla nas czasie w ramach współpracy otrzymaliśmy sporo propozycji do wykorzystania przez członków UTW od nieocenionej Karoliny Popiel, pełnomocnika Noworudzkiego UTW. Począwszy od zaproponowanych pojedynczych e-wykładów np. „O miodach", „Aronii", możemy uczestniczyć w e-wykładach prowadzonych w ramach projektu ERASMUS +> „Kształcenie seniorów w społeczeństwie cyfrowym", dotyczących np. bezpieczeństwa w sieci, obsługi edytorów tekstu, zakupów w sieci, a także mogliśmy uczestniczyć w spotkaniach muzycznych. Jest tych zajęć sporo i każdy z nas może sobie wybrać coś ciekawego. Bardzo serdecznie dziękuję Karolinie Popiel za wprowadzenie nas do uczestnictwa w tym programie i za troskę, aby nasi studenci nie mogli narzekać na nudę w czasie pandemii. Jest naszym niezawodnym przyjacielem.

Jak długo przyjdzie nam działać w zaostrzonych warunkach życia, braku kontaktów osobistych - tego jeszcze nie wiemy. Dlatego w dalszym ciągu będziemy się starać dostarczać studentom-seniorom kolejnych interesujących tematów w ramach e-wykładów.

Z okazji Świąt Bożego Narodzenia i zbliżającego się Nowego Roku 2021 składamy studentom-seniorom najserdeczniejsze życzenia zdrowia i pomyślności, nadziei na lepszy czas, byśmy mogli normalnie się spotykać i realnie brać udział w działalności Uniwersytetu Trzeciego Wieku w Głuszycy.

Jerzy Janus

GŁUSZYCKA KRZYŻÓWKA – TYM RAZEM ŚWIĄTECZNIE

Zapraszamy po raz drugi na chwilę relaksu z krzyżówką przygotowaną przez głuszyczanina
o ps. FRYGA. Spośród osób, które dostarczą w zaklejonej kopercie rozwiązanie do siedziby Centrum Kultury-Miejskiej Biblioteki Publicznej w Głuszycy, zostanie wylosowana nagroda niespodzianka. Rozwiązanie można także dostarczyć mailem na adres: kurier@gluszyca.pl.
Prosimy nie podpisywać rozwiązań imieniem i nazwiskiem, wystarczy podać tylko numer telefonu do kontaktu. Redakcja skontaktuje się telefonicznie z wylosowaną osobą. Na rozwiązania czekamy do 11 stycznia 2021. Podajemy także rozwiązanie pierwszej „Głuszyckiej krzyżówki" z listopadowego numeru naszego biuletynu informacyjnego.

Miłej zabawy!

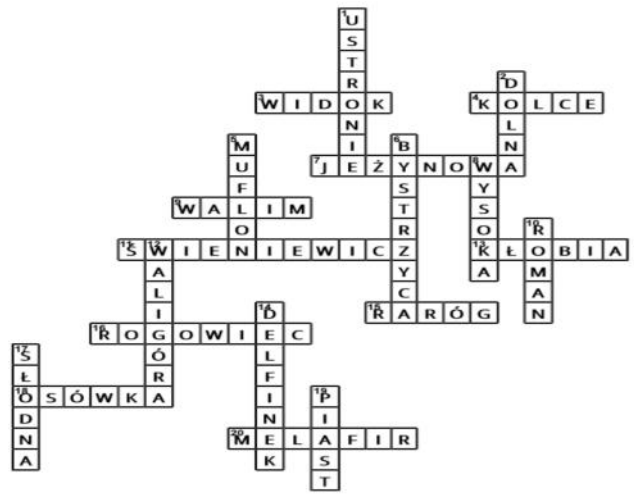

Głuszycka Krzyżówka " Świąteczna "

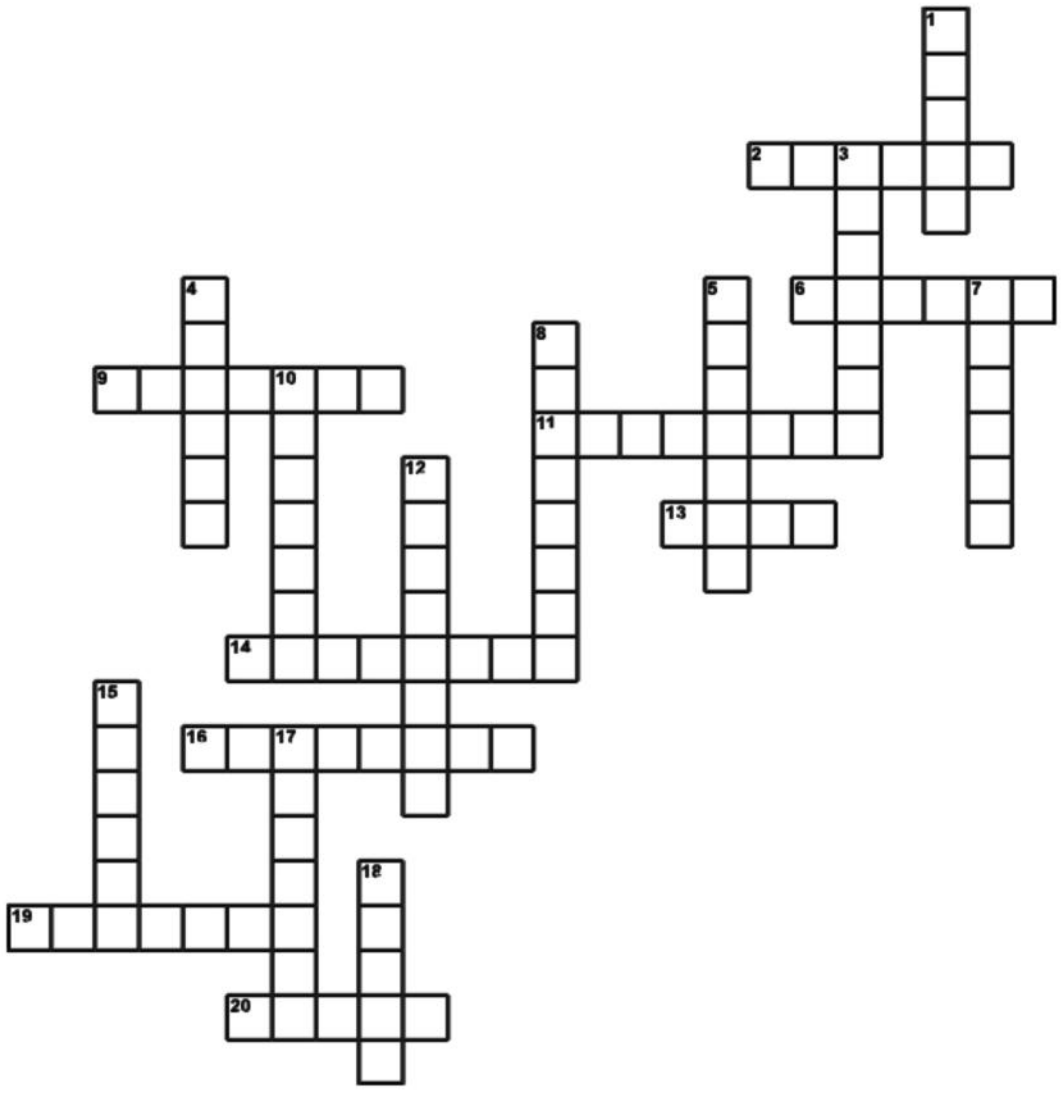

Poziomo:

2. radosny okres oczekiwania na święta Bożego Narodzenia
6. tradycyjnie pod obrusem na wigilijnym stole
9. kolorowa, radośnie ubierana na święta
11. nazwa byłej kawiarni w domu kultury ZPB "Piast"
13. ryba, której nie cieszą święta Bożego Narodzenia
14. 24 grudnia o godz. 24 oo w kościele parafialnym
16. ciągną Św. Mikołaja i jego sanie
19. nazwa ulicy położonej na "najzimnieszym" terenie w Głuszycy
20. imię Naszego biskupa

Pionowo:

1. z nazwy , najlepsza rzeka dla wędkarzy w Głuszycy
3. przeddzień czegoś, jakiegoś - zwykle ważnego - wydarzenia.
4. może być z ruchomymi figurkami
5. nazwa byłej kawiarni przy ul. B. Getta
7. pieśń religijna na temat narodzin Chrystusa, śpiewana na Boże Narodzenie.
8. w tej wiosce ma źródła nasza Bystrzyca
10. nasz najwyzszy szczyt w górach Sowich
12. w Boże Narodzenie i Nowy Rok jest żywe w Głuszycy
15. nazwa " najmłodszej "ulicy w Grzmiącej
17. na końcu tej ulicy mieścił się pierwszy wyciąg narciarski
18. pierwszy pojawił się w Głuszycy 29 listopada

NZOZ "UNIMED" Spółka z o. o. w Głuszycy ul. Grunwaldzka 24

POSIADAMY
UMOWY Z NFZ

NFZ - PODSTAWOWA OPIEKA ZDROWOTNA
lekarze pediatrzy, lekarze interniści, pielęgniarki, położne

NFZ - PORADNIA NEUROLOGICZNA
konsultacje specjalisty w dziedzinie neurologii

NFZ - PORADNIA POŁOŻNICZO - GINEKOLOGICZNA
konsultacje specjalisty w dziedzinie położnictwa i ginekologii

NFZ - ŚWIADCZENIA PIELĘGNACYJNO - OPIEKUŃCZE
pielęgniarska domowa opieka długoterminowa

PRZYJMUJEMY ZAPISY DO PRZYCHODNI
TEL. 74 84 56 212
www.unimed.pl

NOWA BAZA FIZJOTERAPEUTYCZNA

SKIEROWANIE OD LEKARZA NIE JEST WYMAGANE

NOWE ZABIEGI

MASAŻ SUCHY JONOFOREZA DIADYNAMIK GALWANIZACJA LASER GIMNASTYKA LECZNICZA MAGNETRONIK PRĄDY TENS PRĄDY INTERFERENCYJNE ELEKTROSTYMULACJA UTD ULTRADŹWIĘKI KINEZJOTAPING ĆWICZENIA INDYWIDUALNE

Rejestracja wyłącznie telefonicznie
od poniedziałku do piątku w godzinach 15.00 - 17.00
telefon +48 605 074 190 lub 74 84 56 205
Więcej informacji na stronie www.unimed.pl

Wszystkim Pacjentom NZOZ "UNIMED" w Głuszycy, najlepsze życzenia zdrowych, spokojnych i pełnych ciepła Świąt Bożego Narodzenia oraz wszelkiej pomyślności w Nowym 2021 Roku składają Pracownicy Przychodni

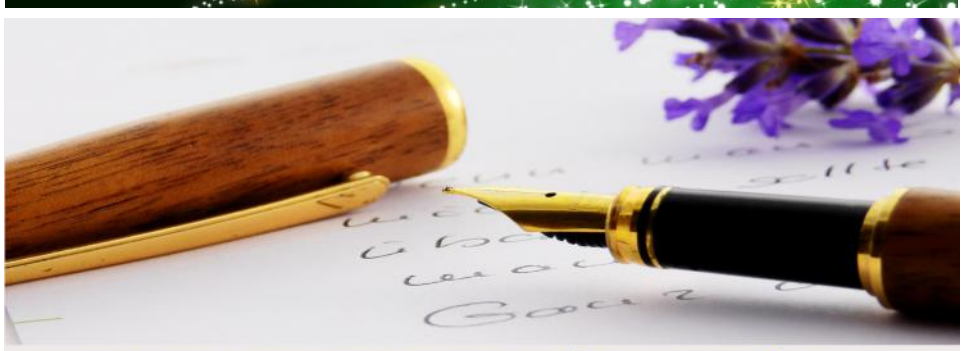

SPOTKANIE Z TWÓRCZOŚCIĄ STANISŁAWA MICHALIKA

W RAMACH PROJEKTU TU JEST MÓJ DOM- ŁAWECZKA STANISŁAWA MICHALIKA - PROPAGATORA LOKALNEJ KULTURY

23.01.2021 GODZ. 17:00

SALA WIDOWISKOWA CENTRUM KULTURY - MIEJSKIEJ BIBLIOTEKI PUBLICZNEJ W GŁUSZYCY

Zadania sfinansowano ze środków Fundacji ORLEN

Głuszycka Orkiestra Dęta w Głuszycy · Centrum Kultury - MBP · The Craic

ZAŚWIADCZENIE

Informuję, że **KLAUDIA SZYMAŃSKA** posiada konto imienne w Fundacji „Na Ratunek Dzieciom z Chorobą Nowotworową" z siedzibą we Wrocławiu. Wpłaty na subkonto naszej Podopiecznej prosimy kierować na konto:

Fundacja „Na Ratunek Dzieciom z Chorobą Nowotworową"
ul. Ślężna 114s/1
53-111 Wrocław
Bank Millenium S.A.:

11 1160 2202 0000 0001 0214 2867
z tytułem wpłaty: **„KLAUDIA SZYMAŃSKA"**

Rozliczenia 1% podatku:
KRS: ***0000086210***
Cel szczegółowy: **KLAUDIA SZYMAŃSKA**
Za udzielenie pomocy naszej Podopiecznej serdecznie dziękujemy!

Z poważaniem,
Prezes Zarządu Fundacji

Przemysław Pohrybieniuk

POMÓŻMY KLAUDII Z GŁUSZYCY!!!

Klaudia urodziła się w 2011 roku jak zdrowa dziewczynka. Przez 9 lat była aktywna fizycznie i bardzo dobrze się uczyła. Klaudia jest uczennicą Szkoły Podstawowej nr 3 w Głuszycy. Nigdy nie chorowała. Wszystko było dobrze, póki jednego dnia nie zaczęła ją boleć noga. Została wysłana na badania, później na konsultacje, a na końcu usłyszała druzgocącą diagnozą – kostniakomięsak, nowotwór złośliwy.

Trwa walka o zdrowie i życie dziewczynki. Obecnie Klaudia przebywa w klinice we Wrocławiu, gdzie podawana jest jej chemia. Czeka ją operacja i wstawienie endoprotezy, jest to bardzo kosztowny zabieg.

Rodzina i przyjaciele zwracają się z prośbą o wsparcie w leczeniu dziecka.

Wspólnie możemy pomóc Klaudii wrócić do normalnego życia!

Skład redakcji „Kuriera Głuszyckiego": Sabina Jelewska, Marta Wróblewska, Marta Czepil, Grzegorz Czepil, Klaudia Chętkowska, Robert Delegiewicz.
Redakcja zaprasza mieszkańców do współpracy w tworzeniu „Kuriera Głuszyckiego", skład redakcji jest otwarty. Zachęcamy do zamieszczania bezpłatnych ogłoszeń i reklam lokalnych firm, które prosimy przesyłać do 20-go każdego miesiąca na adres: kurier@gluszyca.pl.

Adres do korespondencji: Urząd Miejski w Głuszycy, „Kurier Głuszycki", ul. Grunwaldzka 55, 58-340 Głuszyca.
Kurier dostępny jest także w wersji elektronicznej: http://www.gluszyca.pl/quot-kurier-gluszycki-quot/511

Druk: Polska Press Sp. z o.o., Oddział Poligrafia, Drukarnia w Sosnowcu