KURIER Głuszycki

BIULETYN INFORMACYJNY

Nr 34 · grudzień 2019 · Głuszyca · ISSN 1508-0323

W oczekiwaniu na zbliżające się Święta Bożego Narodzenia i Nowy Rok pełni nadziei spoglądamy w przyszłość. Składamy życzenia zdrowia, pogody ducha, spełnienia wszystkich marzeń, zawodowej satysfakcji i wielu sukcesów.

Przewodniczący Rady Miejskiej w Głuszycy
Grzegorz Milczarek

Głuszyca
kraina tajemnic i przygód...

Burmistrz Głuszycy
Roman Głód

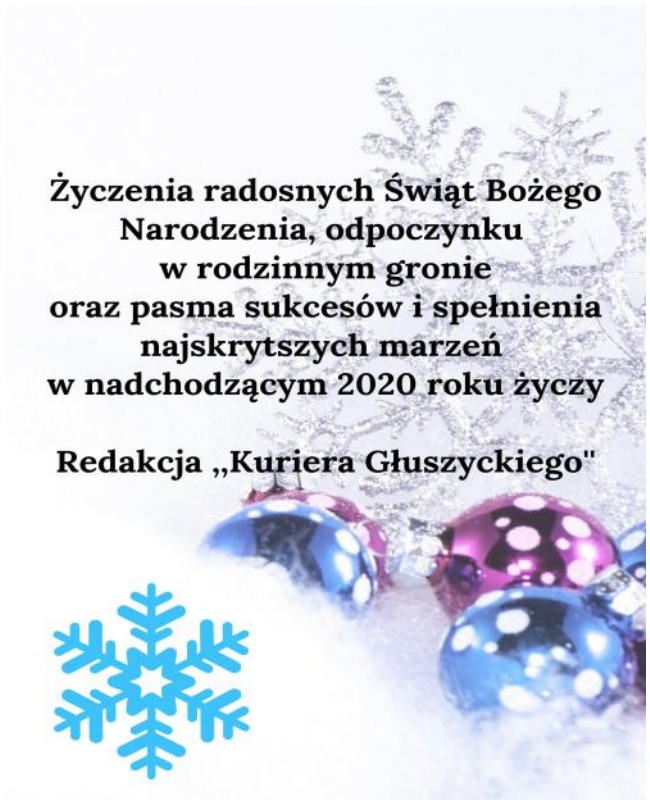

GŁUSZYCA WŚRÓD NAJPOPULARNIEJSZYCH MIAST NA DOLNYM ŚLĄSKU!

Miło nam poinformować, że Głuszyca znalazła się w pierwszej dziesiątce dolnośląskich miast z dodatnim saldem migracji. Na Dolnym Śląsku wszystkich miast jest 91, ale tylko 24 z nich może pochwalić się tak dobrym wynikiem migracji. W 2018 roku odnotowano, że w Głuszycy było więcej osób, które się zameldowało w naszej gminie niż z niej wymeldowało.

-To bardzo dobra wiadomość dla rozwoju naszej Gminy, świadcząca o pozytywnych zmianach, które miały miejsce w ostatnich latach. Ustabilizowanie gminnej sytuacji finansowej, a także stale przeprowadzane inwestycje, w tym wiele rozwiązań prospołecznych, czyniących naszą Gminę miejscem przyjaznym do zamieszkania sprawiają, że obserwujemy napływ nowych mieszkańców. To bardzo dobry sygnał dla głuszyckiego samorządu, mobilizujący do dalszej wytężonej pracy – dodaje burmistrz Głuszycy Roman Głód.

Warto dodać, że saldo migracji w Głuszycy w 2018 r. wynosi 3,0 na 1000 mieszkańców i jest to saldo porównywalne ze Świebodzicami. Lepszy wynik (4,3) w powiecie wałbrzyskim posiada tylko Szczawno-Zdrój. Wrocław ma saldo równe 2,3, a średnia dla Dolnego Śląska to 1,3. Dla porównania w 2015 r. saldo migracji w Głuszycy było ujemne i wynosiło -2,62.

oprac. SJ

źródło: W tych miastach chcemy najbardziej mieszkać, „Gazeta Wrocławska" z dn. 13.10.2019, http://samorzad.pap.pl/depesze/wiadomosci_centralne/170419/Saldo-migracji--Gdzie-ludzie-chca-mieszkac--a-skad-uciekaja--Tabela-wszystkich-

Fot. użyczył Robert Janusz

JUBILEUSZE MAŁŻEŃSTW

Ponad 50 par zjawiło się w sobotę 23 listopada na Sali widowiskowej Centrum Kultury-MBP, by wspólnie świętować okrągłe rocznice ślubów. Razem spotkali się małżonkowie, którzy w 2019 roku obchodzą swoje diamentowe, platynowe, złote, szafirowe, rubinowe, koralowe i perłowe gody.

Pary, które w tym roku świętują 50. rocznicę zawarcia związku małżeńskiego, czyli tak zwane złote gody, otrzymała z rąk Burmistrza Głuszycy Romana Głoda Medal za Długoletnie Pożycie Małżeńskie przyznawany przez Prezydenta RP. Każda przybyła para otrzymała list gratulacyjny oraz kwiaty od Zastępcy Burmistrza Grzegorza Szymańskiego, Kierownik Urzędu Stanu Cywilnego Wiesławy Moździerz oraz radnych Rady Miejskiej w Głuszycy, Beaty Drapały oraz Janusza Recha.

Dla Jubilatów był to nie tylko czas świętowania. Dla nich była to też okazja, by spotkać się ze znajomymi oraz przyjaciółmi. Mogli się spotkać i porozmawiać o dawnych czasach. Patrząc na małżonków można szczerze pozazdrościć tak wspaniałego uczucia, a także więzi, jakie ich łączą. Życzymy im wiele zdrowia oraz kolejnych wspólnie spędzonych dni i lat.

Serdecznie dziękujemy Dyrektor Centrum Kultury Sabinie Jelewskiej, wszystkim pracownikom CK-MBP oraz Urzędu Miejskiego w Głuszycy za pomoc przy organizacji Jubileuszy Małżeństw.

MC

RADOSNY 11 LISTOPADA W GŁUSZYCY

Koncertem pieśni patriotycznych głuszyczanie uczcili 101 rocznicę odzyskania niepodległości przez naszą Ojczyznę. Uroczystość z okazji Narodowego Święta Niepodległości odbyła się 11 listopada w sali widowiskowej Centrum Kultury w Głuszycy. Po przemówieniu Zastępcy Burmistrza Grzegorza Szymańskiego, który przypomniał o ważnych momentach w historii naszej Ojczyzny na drodze do odzyskania wolności po latach zaborów, zebrani wysłuchali pięknego koncertu pieśni patriotycznych w wykonaniu Głuszyckiej Orkiestry Dętej oraz Chóru Seniorów Renoma.

Artyści wprawili publiczność w radosny i świąteczny nastrój. Wiele osób włączyło się do wspólnego śpiewu znanych polskich utworów, uświadamiających nam, że jesteśmy narodem o bogatej, ale jakże dramatycznej historii. Słowa podziękowania kierujemy do kapelmistrza Głuszyckiej Orkiestry Dętej Eugeniusza Lecia i członków orkiestry oraz do rozśpiewanych i radosnych seniorów z głuszyckiego Chóru Renoma na czele z akompaniującymi instrumentalistami - Ryszardem Ogorzelcem i Bogdanem Osowskim. Koncert poprowadziła dyrektor CK-MBP w Głuszycy Sabina Jelewska, która dziękuje wszystkim przybyłym za wspólne świętowanie.

O godz. 18 w kościele pw. Chrystusa Króla w Głuszycy odprawiona została Msza Św. za Ojczyznę, w czasie której obecne były poczty sztandarowe, a przedstawiciele głuszyckiej młodzieży odczytali „Apel Poległych". W południe mieszkańcy naszej Gminy- na czele z przedstawicielami głuszyckiego samorządu – złożyli kwiaty i znicze przy Pomniku Solidarności oraz oddali hołd naszym rodakom, którzy zginęli za wolność Ojczyzny. Przy akompaniamencie Głuszyckiej Orkiestry Dętej wszyscy zebrani odśpiewali „ Mazurka Dąbrowskiego" i tym samym mieszkańcy Głuszycy włączyli się do ogólnopolskiej akcji „Niepodległa do Hymnu". Wcześniej o godz. 10 miłośnicy aktywnego wypoczynku wyruszyli pięknymi leśnymi trasami Strefy MTB Głuszyca i trasami # ACTIVE z Parku Jordanowskiego do Podziemnego Miasta Osówka.

oprac. SJ

„ZIEMIA OBIECANA WŁÓKNIARZY" ZACHWYCIŁA GŁUSZYCKĄ PUBLICZNOŚĆ

Spektakl „Ziemia Obiecana Włókniarzy", który obejrzeć można było w sobotni wieczór 16 listopada 2019 r. w sali widowiskowej Centrum Kultury-Miejskiej Biblioteki Publicznej w Głuszycy, zgromadził tłumy widzów. Sztuka według scenariusza i w reżyserii Roberta Delegiewicza przywołała wspomnienia związane z życiem głuszyczan w pierwszych miesiącach po zakończeniu II wojny światowej.

Spektakl kultywuje pamięć o historii Głuszycy, upamiętnia doświadczenia związane z budową polskiej państwowości i ukazuje głuszyckie włókiennictwo jako ogniwo spajające i określające tożsamość mieszkańców Głuszycy. Aktorzy –amatorzy z Głuszyckiej Grupy Teatralnej „Po godzinach" dostarczyli publiczności wielu chwil wzruszeń, ukazali pełne dramatyzmu sytuacje, w jakich znalazło się wiele osób dotkniętych grozą wojny oraz różne postawy bohaterów, którzy pragnęli rozpocząć nowe życie na tzw. Ziemiach Odzyskanych. Przywołane zostały także wspomnienia związane z przemysłem włókienniczym, który rozwijał się w Głuszycy. Autentyczność ukazanych sytuacji bazujących na zasłyszanych opowieściach mieszkańców oraz barwny język i sugestywna gra aktorska, a także spora dawka dobrego humoru sprawiły, że publiczność nagrodziła aktorów i reżysera gromkimi brawami.

W spektaklu wystąpili:

Agnieszka Musz - Rachela
Alina Mączyńska - Helena
Artur Gołda - Leon
Edyta Popek - Anna
Karolina Moc, w zastępstwie Iwety Głód - Maria
Magdalena Gołda - Magdalena
Ilona Banasik- Lidka
Magdalena Kandefer - Marlena
Mirosław Żołopa - Kazimierz
Urszula Mrozińska - Ewa
Szymon Sławik - partyzant pierwszy
Krzysztof Gołda - partyzant drugi
Przesłuchiwany – Grzegorz Milczarek
Robert Delegiewicz - Komisarz.

W ramach realizacji zadania w galerii CK-MBP przygotowano poczęstunek, który sprzyjał wymianie wrażeń związanych z odbiorem sztuki. Spektakl został uwieczniony w postaci dokumentacji zdjęciowej i filmowej.

Sobotni spektakl był zwieńczeniem warsztatów teatralnych, które odbywały się w siedzibie lidera projektu - Centrum Kultury- MBP w Głuszycy. Próba generalna kończąca warsztaty odbyła się w piątek 15.11.2019 r.

Zadanie „Ziemia Obiecana Włókniarzy" dofinansowano ze środków Programu Wieloletniego NIEPODLEGŁA na lata 2017-2022 w ramach Programu Dotacyjnego „Koalicje dla Niepodległej". Zadanie realizowane było przez Centrum Kultury-Miejską Bibliotekę Publiczną w Głuszycy w partnerstwie z Gminą Głuszycą, Stowarzyszeniem Uniwersytet Trzeciego Wieku w Głuszycy oraz Gracjanem Rudnickim, właścicielem Łowiskiem Pstrąga Złota Woda w Łomnicy. Projekt koordynowała Sabina Jelewska. Lider projektu Centrum Kultury – Miejska Biblioteka Publiczna w Głuszycy składa podziękowania wszystkim partnerom projektu, osobom i instytucjom zaangażowanym w współtworzenie zadania.

oprac. SJ

APEL DO MIESZKAŃCÓW!

W związku z pojawieniem się ujemnych temperatur pracownicy Ośrodka Pomocy Społecznej w Głuszycy apelują do Mieszkańców Głuszycy, aby nie pozostawali obojętni w okresie zimowym, w szczególności w czasie niskich temperatur powietrza na osoby bezdomne, przesiadujące na przystankach, ogrzewające się na klatkach schodowych lub nocujące na strychach, w piwnicach lub w altankach działkowych.

Wystarczy zawiadomić i zgłosić problem w Naszym Ośrodku lub na Komisariacie Policji, dzwoniąc pod podane numery telefonów:

74 84 56 343 – OPS Głuszyca,
74 84 56 317 oraz 997 – Komisariat Policji

OPS

Kamila Mitek odwiedziła Głuszycę!

Debiutująca w roli pisarki, legniczanka, Kamila Mitek była gościem Centrum Kultury– Miejskiej Biblioteki Publicznej w Głuszycy w niedzielne popołudnie 1 grudnia. „Na śniadanie… tort szpinakowy" - książka wydana w październiku tego roku nakładem Wydawnictwa hogben ze Szczecina była przedmiotem spotkania promocyjnego. Redaktor powieści, pani Krystyna Zajko-Minkiewicz, polonistka i dziennikarka, pasjonatka literatury i teatru, promotorka młodych pisarzy i poetów, poprowadziła bardzo ciekawą rozmowę z autorką.

Kamila Mitek to absolwentka psychologii i lingwistyki stosowanej. W pogoni za marzeniami z lat dziecinnych odważyła się na napisanie powieści. Chociaż jako młoda mama nie ma zbyt wiele czasu na pisanie, to czynność ta sprawia jej szaloną radość i przynosi wiele satysfakcji. Jej druga powieść czeka na wydanie, a kolejna jest w traskcie pisania. Prowadząca spotkanie Krystyna Zajko-Minkiewicz określiła Kamilę jako „nieoszlifowany diament literacki", podkreślając wielką dbałość autorki o kulturę słowa.

Kamila Mitek „popełniła" też kilka wierszy, które pięknie wplotły się w rozmowę, dodając jej niezwykłego uroku. Rozmowa prowadzona przez obie panie w naturalny sposób przerodziła się w ogólną dyskusję dotyczącą ważnych życiowych kwestii. Niezwykle ciepły klimat spotkania sprawił, że z żalem żegnaliśmy naszych Gości, choć na osłodę Autorka poczęstowała uczestników tortem szpinakowym własnego wypieku. Książka Kamili Mitek „Na śniadanie… tort szpinakowy" jest już dostępna w głuszyckiej bibliotece.

Dyrektor Centrum Kultury-Miejskiej Bibliotki Publicznej w Głuszycy Sabina Jelewska dziękuje wszystkim za sympatyczną atmosferę spotkania. Szczególne podziękowania dla Magdaleny Kandefer za zainicjowanie wieczoru autorskiego.

oprac. RS

Głuszyckie mikołajkowe warsztaty piernikowe

Reniferki, choinki, gwiazdki, kotki czy serduszka to tylko niektóre kształty pierniczków, jakie dekorowały dzieci wraz z rodzicami 6 grudnia podczas mikołajkowych warsztatów, które odbyły się już po raz kolejny w Centrum Kultury – MBP w Głuszycy.

Podczas piernikowych warsztatów właściciel głuszyckiego „Jadła" Grzegorz Czepil zdradził obecnym swoje kulinarne sekrety dotyczące wypieku i zdobienia świątecznych pierników. Przy nastrojowej muzyce i aromatycznej herbacie dzieci wspólnie z rodzicami zdobiły swoje pierniczki, zamieniając je w piękne świąteczne i smaczne ozdoby. Do dzieci zawitał także długo oczekiwany gość- święty Mikołaj, który z ogromną sympatią przywitał się z wszystkimi i wręczył każdemu dziecku drobny upominek.

Serdeczne podziękowania dla Państwa Katarzyny i Grzegorza Czepilów z „Jadła" w Głuszycy za przygotowanie warsztatów wprowadzających dzieci i dorosłych w magiczną atmosferę świąt Bożego Narodzenia. Wspólna praca wyzwoliła w uczestnikach warsztatów ogrom kreatywności, pozytywnej energii i dobrego humoru. Dziękujemy wszystkim za bardzo sympatyczne twórcze spotkanie.

oprac. CK-MBP

Dzień Białej Laski w głuszyckim Centrum Kultury

Członkowie głuszyckiego koła Polskiego Związku Niewidomych oraz przyjaciele i sympatycy koła przybyli w dniu 8 listopada do sali widowiskowej Centrum Kultury – MBP w Głuszycy na uroczystość z okazji Międzynarodowego Dnia Białej Laski. Uroczystość zaszczyciło swoją obecnością wiele osób, a wśród zaproszonych gości były obecne Pani Sekretarz Gminy Głuszyca Wiesława Moździerz reprezentująca Burmistrza Romana Głoda oraz Pani Sekretarz Gminy Jedlina –Zdrój Iwona Kupiec-Darmetko reprezentująca Burmistrza Leszka Orpla.

Z rąk Przewodniczącej Głuszyckiego Koła PZN Bogumiły Kochanek legitymację Członka Nadzwyczajnego Polskiego Związku Niewidomych wraz z podziękowaniami za wspieranie działań podejmowanych na rzecz głuszyckiego środowiska osób niewidzących i niedowidzących otrzymała Pani dyrektor Centrum Kultury-MBP w Głuszycy Sabina Jelewska. W czasie spotkania można było usłyszeć wiele pokrzepiających słów i podziękowań dla osób i instytucji współpracujących i wpierających działalność głuszyckiego koła. Prowadząca uroczystość Bogumiła Kochanek przekazała serdeczne podziękowania dla Grzegorza Czepila z Jadła w Głuszycy.

Osobom niewidomym i niedowidzącym życzymy dużo zdrowia, wielu radosnych i optymistycznych chwil oraz odczuwalnego ciepła i wsparcia ze strony przyjaciół i życzliwych osób w zmaganiu się z niedogodnościami życia codziennego.

oprac. CK-MBP

ŚWIETLICA W GŁUSZYCY GÓRNEJ PO REMONCIE

Zakończył się remont świetlicy wiejskiej w Głuszycy Górnej. Prace obejmowały modernizację sceny na sali widowiskowej, przebudowę oraz odpowiednie przystosowanie toalet, remont klatki schodowej, modernizację elewacji z tyłu budynku i przybudówki wraz z ociepleniem. Dodatkowo zakupiono specjalny łazik, który ułatwi poruszanie się po schodach osobom z niepełnosprawnościami.

Efekty przeprowadzonych prac miał okazję zobaczyć Wicemarszałek Województwa Dolnośląskiego Grzegorz Macko, który przyjechał do Głuszycy Górnej na zaproszenie Burmistrza Romana Głoda.

Remont świetlicy był przedmiotem zadania „Odnowa wsi poprzez przebudowę świetlicy wiejskiej na terenie Gminy Głuszyca" realizowanego ze środków Unii Europejskiej w ramach działania „Podstawowe usługi i odnowa wsi na obszarach wiejskich" objętego Programem Rozwoju Obszarów Wiejskich na lata 2014-2020. Kwota przeznaczona na ten cel to blisko 580 tys. zł, z czego 333 tys. zł to dofinansowanie z PROW.

MC

GŁUSZYCKI SKATEPARK

Po kilku latach oczekiwań głuszycka młodzież może skorzystać z nowego skateparku, który powstał w Ogrodzie Jordanowskim. Powstanie skateparku to głównie ich inicjatywa – zebrali 1000 podpisów pod przygotowaną przez siebie petycją, którą złożyli na ręce Burmistrza Głuszycy.

6 listopada w obecności młodzieży, dyrektorów szkół i instytucji miejskich, radnych Rady Miejskiej oraz lokalnych mediów oficjalnie otworzono nową atrakcję. Wstęgę przecięli zaproszony na tę okazję Wicemarszałek Województwa Dolnośląskiego Grzegorz Macko, Burmistrz Głuszycy Roman Głód oraz przedstawiciel naszych młodych mieszkańców – Mikołaj Fereńczuk. Otwarcie było połączone z pokazem umiejętności młodych sportowców, którzy od jakiegoś czasu mieli okazję korzystać nowego obiektu w Ogrodzie Jordanowskim.

Zadanie o nazwie „Sowiogórska przestrzeń aktywności w Głuszycy – modernizacja parku miejskiego poprzez budowę skateparku" zostało współfinansowane ze środków Europejskiego Funduszu Rolnego na Rzecz Rozwoju Obszarów Wiejskich na lata 2014-2020. Całkowity koszt przedsięwzięcia to 541 765.70 zł, z czego 241 849 zł to dofinansowanie unijne uzyskane przy współpracy z Lokalną Grupą Działania „Partnerstwo Sowiogórskie".

MC

DROGA ŁĄCZĄCA GŁUSZYCĘ GÓRNĄ Z ŁOMNICĄ GOTOWA

Zakończył się remont drogi łączącej Głuszycę Górną z Łomnicą. Modernizacja drogi dotyczyła wymiany nierównej i popękanej nawierzchni oraz ułatwienia dostępu do gruntów rolnych.

Promesę Samorządu Województwa Dolnośląskiego na realizację zadania „Głuszyca Górna – Łomnica. Droga dojazdowa do gruntów rolnych" odebrał 24 czerwca w Czarnym Borze Burmistrz Głuszycy Roman Głód z rąk ówczesnego Wicemarszałka Województwa Dolnośląskiego Marcina Gwoździa.

Pozyskana kwota w wysokości 91 200 zł pochodziła ze Środków Ochrony Gruntów Rolnych Budżetu Województwa Dolnośląskiego.

MC

ASYSTENT OSOBISTY OSOBY NIEPEŁNOSPRAWNEJ

Gmina Głuszyca otrzymała środki finansowe w wysokości 34.521,75 zł w ramach Programu Ministerstwa Rodziny, Pracy i Polityki Społecznej „Asystent osobisty osoby niepełnosprawnej" - edycja 2019 - 2020.

Celem programu jest wprowadzenie usługi asystenta osobistego jako formy ogólnodostępnego wsparcia dla osób niepełnosprawnych. Dzięki niemu osoby niepełnosprawne z terenu gminy Głuszyca będą miały możliwość skorzystania z pomocy asystenta osobistego, m.in. przy wykonywaniu codziennych czynności czy podejmowaniu aktywności społecznej. Program ma na celu również przeciwdziałanie dyskryminacji i wykluczeniu społecznemu osób niepełnosprawnych.

Program jest adresowany do osób posiadających orzeczenie o znacznym lub umiarkowanym stopniu niepełnosprawności albo orzeczenie równoważne, które wymagają usługi asystenta.

Zadanie finansowane jest w całości z Solidarnościowego Funduszu Wsparcia Osób Niepełnosprawnych. Jego realizacją od stycznia 2020 roku zajmie się Ośrodek Pomocy Społecznej w Głuszycy.

OPS

NOWA SPÓŁKA „INVAŁBRZYCH"

W listopadzie 2019 r. powstała nowa spółka z ograniczoną odpowiedzialnością pod nazwą „InVałbrzych". Jest to spółka samorządowa, do której weszły trzy gminy: Wałbrzych, Głuszyca i Jedlina-Zdrój. Celem działalności spółki będzie zaspokajanie zbiorowych potrzeb mieszkańców Wałbrzycha oraz Jedliny-Zdroju i Głuszycy poprzez tworzenie warunków aktywizacji gospodarczej, w tym ożywianie rynków lokalnych oraz realizacja projektów związanych ze wspieraniem przedsiębiorczości, budownictwem mieszkaniowym, zarządzanie nieruchomościami, a także prowadzenie innej działalności ważnej dla rozwoju jednostek samorządu terytorialnego, a służące poprawie efektywności wykorzystania majątków gminnych.

Przedmiotem działalności spółki będzie wykonywanie zadań własnych gmin w zakresie:

gospodarki nieruchomościami i ładu przestrzennego dotyczące: zagospodarowania gminnych nieruchomości poprzez pozyskanie inwestorów, pozyskania środków zewnętrznych na rozwój niezagospodarowanych nieruchomości gminnych oraz zdewastowanych nieruchomości niezabudowanych i zabudowanych należących do gmin w celu ich rewitalizacji i przywrócenia do użytkowania publicznego,

gminnego budownictwa mieszkaniowego poprzez budownictwo własne i pozyskiwanie inwestorów,

promocji gmin w celu przyciągania inwestorów,

współpracy ze społecznościami lokalnymi.

Powołanie spółki to rozszerzenie projektu aglomeracyjnego, do którego wszystkie trzy gminy od lat należą, a działalność spółki ma wpłynąć na zwiększenie zainteresowania potencjalnych inwestorów, także tych zagranicznych, w zakresie rozwoju turystyki i przemysłu. Włodarze gmin zgodnie stwierdzają jednak, że na wymierne efekty działań spółki trzeba będzie poczekać 1,5 do 2 lat.

- *Obecnie Gmina Głuszyca ma do zaoferownia przedsiębiorcom teren po byłych Zakładach Przemysłu Bawełnianego „Piast", który przejęła Gmina od prywatnego inwestora oraz kilka hektarów nieruchomości przeznaczonych pod prowadzenie działalności gospodarczej. Liczymy, że w ślad za powołaniem spółki pojawią się nowi inwestorzy, którzy stworzą miejsca pracy na terenie Gminy*- dodaje burmistrz Roman Głód.

Rada Miejska w Głuszycy na w dniu 29 października 2019 r. przyjęła uchwałę w sprawie utworzenia spółki z ograniczoną odpowiedzialnością pod firmą InVałbrzych Spółka z ograniczoną odpowiedzialnością z siedzibą w Wałbrzychu.

oprac. SJ

BURMISTRZ GŁUSZYCY INFORMUJE
Zawiadomienie o zmianie wysokości opłat za wywóz odpadów komunalnych oraz o zmianie sposobu segregowania odpadów komunalnych

Burmistrz Głuszycy zawiadamia, że zmianie uległ sposób segregowania odpadów komunalnych. Na podstawie art. 5 ust. 3 znowelizowanej ustawy z dnia 13 września 1996 r. o utrzymaniu czystości i porządku w gminach (Dz. U. 1996 nr 132 poz. 622 z póź. zm.), właściciele nieruchomości mają obowiązek zbierania odpadów komunalnych w sposób selektywny (nie ma możliwości wyboru).

Ponadto zawiadamia, że została uchwalona nowa stawka opłaty za gospodarowanie odpadami komunalnymi. Wysokość opłaty za nieruchomość zamieszkałą i częściowo zamieszkałą przez osoby fizyczne od dnia 01.01.2020 roku wynosi 20 zł za osobę. Jeżeli właściciel nieruchomości nie wypełnia ustawowego obowiązku segregowania odpadów komunalnych, Burmistrz może nałożyć karnie stawkę opłaty do 60 zł za osobę miesięcznie.

Dodatkowe informacje można uzyskać w Urzędzie Miejskim w Głuszycy pok. nr 7 lub pod nr tel. 74 8866 753.

Zmiana stawek opłat za gospodarowanie odpadami komunalnymi oraz zmiana sposobu segregowania odpadów związana jest z nowelizacją Ustawy o utrzymaniu czystości i porządku w gminach z dnia 19.07.2019r (Dz.U. 2019, poz. 1579), do której gminy miały obowiązek dostosować miejscowe uchwały.

„SZKOŁY NA CZASIE"

W Szkole Podstawowej nr 2 oraz w Szkole Podstawowej nr 3 w Głuszycy w bieżącym roku szkolnym realizowany jest projekt "Szkoły na czasie" dofinansowany z Regionalnego Programu Operacyjnego Województwa Dolnośląskiego współfinansowany ze środków Unii Europejskiej w ramach Europejskiego Funduszu Społecznego. W ramach projektu odbywają się zajęcia pozalekcyjne z grafiki komputerowej, języka angielskiego, matematyki, chemii, fizyki, geografii, biologii, przyrody, arteterapia, logopedia oraz zajęcia korekcyjno-kompensacyjne.

W ramach projektu kształci się u uczniów kompetencje kluczowe: matematyczno- przyrodnicze, językowe, informatyczne, postawy i umiejętności pożądane na rynku pracy. Uczniowie bardzo chętnie uczestniczą w zajęciach, każdy znalazł coś dla siebie, może rozwijać swoje uzdolnienia i zainteresowania. Wszystkie pracownie zostały doposażone w nowoczesny sprzęt, dzięki temu lekcje są ciekawe. Na zajęciach z grafiki komputerowej uczniowie pod okiem nauczycieli uczą się stosowania podstawowych narzędzi do tworzenia grafiki wektorowej. W tym czasie uczniowie nabierają także umiejętności korzystania z popularnych programów graficznych jak np. Canva, Inscape, Corel. Zajęcia z fizyki, przyrody, chemii, geografii, biologii prowadzone są w małych grupach z wykorzystaniem metody eksperymentu.

Na realizację projektu „Szkoły na czasie" Gmina Głuszyca pozyskała kwotę prawie 700 tys. zł.

oprac. SP2

CENTRUM PRZESIADKOWE W GŁUSZYCY

Dobiega końca jedna z najważniejszych gminnych Głuszyca – projekt „Sowiogórski Raj - budowa Centrum Przesiadkowego w Głuszycy". Przypomnijmy, że uroczyste przekazanie umowy na budowę Centrum Przesiadkowego przy ul. Łukasiewicza odbyło się 7 czerwca 2018 r., a prace budowlane rozpoczęto w marcu 2019 r.

Centrum Przesiadkowe to obok wiaty oraz zatoki autobusowej przestronny parking na ok. 180 samochodów, miejsca postojowe dla rowerów, motorowerów czy motocykli. Do dyspozycji zostanie oddany także punkt informacji podróżnych z poczekalnią oraz toalety. Miejsce będzie oświetlone i monitorowane.

Na realizację projektu „Sowiogórski Raj - budowa Centrum Przesiadkowego w Głuszycy" Gmina Głuszyca otrzymała prawie 2,9 mln zł dofinansowania w ramach Osi Priorytetowej nr 3 „Gospodarka niskoemisyjna" działania nr 3.4 „Wdrażanie strategii niskoemisyjnych" Poddziałania nr 3.4.4 „Wdrażanie strategii niskoemisyjnych – ZIT AW" Regionalnego Programu Operacyjnego Województwa Dolnośląskiego na lata 2014- 2020.

oprac. MC

„Do szopy hej pasterze…”

fot. 1

fot. 2

To słowa jednej z moich ulubionych kolęd - nieomylny znak, że idą święta Bożego Narodzenia. Podobnie jak w całej Polsce, również u nas na Dolnym Śląsku obchody należą do najbardziej radosnych. Dawno zapomnieliśmy o kłopotach zaopatrzeniowych, jakie towarzyszyły przygotowaniom do wieczerzy wigilijnej. Z rozrzewnieniem wspominam „integracyjny” charakter kolejek przed sklepami mięsnymi. Moim ulubionym był ten u Helenki – bo zaledwie 50 m od domu. Wspominam system rotacyjnego sprawdzania obecności i odwieczne pytanie postawione przez Zenona Laskowika: „Co nam przywiozą, kiedy nam przywiozą i czy w ogóle coś przywiozą”?

fot. 5

fot. 3

fot. 4

Dziś gdy nie trzeba już samemu ucierać maku, smażyć skórki z pomarańczy, a szykując do wędzenia samodzielnie peklowaną szynkę, zastanawiamy się, dyskutując na forach internetowych nad wyższością dymu z drewna olchowego nad bukowym, soli himalajskiej nad peksolem i o zaletach wędzenia na zimno – ucieka nam czasami klimat tych świąt. Od kilku lat staramy się jednak zachęcić znajomych i gości „Jadła” do wspólnego spędzenia choćby kilku godzin na wspólnym dekorowaniu pierników. Organizowane przez głuszyckie szkoły i Centrum Kultury jarmarki również zachęcają do samodzielnego przygotowywania ozdób i spędzania czasu z innymi mieszkańcami.

We wspomnieniach niemieckich mieszkańców naszej gminy święta Bożego Narodzenia również przedstawione są jako czas, który spędzany był w rodzinnym gronie. W odróżnieniu od naszej wigilijnej tradycji dwunastu postnych potraw na stołach mieszkańców Wüstegiersdorf królowały mięsa i wędliny. Z wielkim namaszczeniem celebrowano świąteczne obiady, na które oprócz najbliższej rodziny zapraszano również przyjaciół. Niesłabnącym powodzeniem cieszyły się kuligi organizowane przez okolicznych restauratorów (fot.1). Wiem, że również dziś kilka gospodarstw agroturystycznych w okolicy oferuje swoim gościom możliwość wypraw saniami. Jednak coraz skromniejsze opady śniegu ograniczają możliwości takiego obcowania z naturą. Pozostają w archiwach zdjęcia autorstwa Hugo Schreibera z czasów, gdy naszą gminę przykrywała gruba warstwa śniegu (fot. 2), a tereny były wykorzystywane do uprawiania sportów zimowych. Bardzo popularnym ośrodkiem uprawiania narciarstwa było (o ironio) Piekiełko – Höllergrund, czyli kotlina w Rybnicy Małej u podnóża Rogowca (fot. 3). Nie tracę nadziei, że tej zimy nie trzeba będzie szukać śniegu i choćby kilka razy uda się założyć narty i ruszyć na trasy biegowe w Górach Kamiennych czy Sowich.

Przed nami powitanie nowego 2020 roku. Zabawy sylwestrowe to nasza wielowiekowa tradycja – zarówno współcześnie, jak i dawniej (fot. 4), a noworoczne życzenia sprzed 120 lat przywołuje fotografia właścicieli Gospody w Kolcach. (fot.5)

Życzę wszystkim czytelnikom pogodnych świąt w rodzinnej atmosferze, długich opowieści seniorów rodu o historii Głuszycy oraz o stronach rodzinnych, z których przybyli nasi przodkowie i by wszyscy tak jak bohaterowie niedawno granego spektaklu Głuszyckiej Grupy Teatralnej „Po Godzinach” znaleźli tu swoją „ziemię obiecaną”.

Grzegorz Czepil

TAJEMNICE MILITARNYCH PODZIEMI

W dniach od 27 do 29 listopada, w ramach partnerskiego projektu “Tajemnice Militarnych Podziemi”, o którym pisaliśmy w poprzednim numerze Kuriera Głuszyckiego, grupa dziennikarzy udała się na zwiedzanie podziemnych obiektów: w Głuszycy, w Rokytnicach, w Trutnovie oraz w Kamiennej Górze. Obiekty te przeszły modernizacje i przebudowy, by stanowić dla turystów jeszcze większą atrakcję. Zdawać by się mogło, że wszystkie tunele i podziemia muszą być do siebie podobne. Nic bardziej mylnego. Różnią się nie tylko ekspozycją, ale także historią.

Pierwszego dnia dziennikarze mieli okazję przekonać się jak bardzo zmieniła się Osówka. Pomyślano o tym, by wzbudzić ciekawość i zainteresowanie przede wszystkim młodego pokolenia, które szybko się nudzi i trzeba się postarać, by uchwycić i utrzymać jego zainteresowanie. Dlatego hologram naturalnego wzrostu pana Ferencego pojawia się nagle, jakby wyszedł z tajnego przejścia między skałami i opowiada historię powstania tego tragicznego miejsca. Szkicuje zarysy opowieści, która ma uzmysłowić zwiedzającym, że żaden kamień na Osówce nie jest zwykłym kamieniem, że tajna kwatera Hitlera to również cierpienie więźniów niemieckiego obozu koncentracyjnego Gross-Rosen. W trakcie wędrówki przez korytarze spotykamy więźniów przy pracy, wysłuchujemy opowieści pani Krystyny Czubówny na temat nietoperzy, które znalazły tu swój dom, oglądamy trójwymiarową mapę kompleksów wchodzących w skład tajemniczego projektu Riese na obszarze kilkudziesięciu kilometrów kwadratowych Gór Sowich. Dźwięk i obraz nadają miejscu jeszcze większej głębi. Tego się nie da opowiedzieć. To trzeba zobaczyć.

Następnego dnia dziennikarze odwiedzili Fort Stachelberg w Trutnowie i Twierdzę Hanicką w Rokytnicach w Orlickich Górach. O Rokytnicach pisaliśmy już nie raz. Przypomnę, że w 2015 roku Gmina Głuszyca podpisała z tym miastem porozumienie o partnerstwie w celu wspierania inicjatyw i możliwości współpracy pomiędzy Gminami, organizacjami i osobami fizycznymi z obu terenów. Jak widać współpraca owocuje i istnieje nie tylko na papierze. Fort Stachelberg to niedokończony system umocnień obronnych, których budowę Czechosłowacja rozpoczęła w roku 1937, by stanowiły zaporę przed Hitlerem i jego armią. Bunkry i schrony, zachowane w bardzo dobrym stanie artefakty przeszłości, opowiadają inną część tej samej historii. Drugim przykładem grupy warownej jest Twierdza Hanicka w Rokytnicach, która swą dziewczęcą nazwę zawdzięcza osadzie znajdującej się nieopodal. Sześć schronów bojowych połączonych podziemnym korytarzem, podziemny magazyn i koszary dla żołnierzy stanowią dziś obiekt muzealny, dostępny dla zwiedzających. Jej budowę ukończono w 1938 roku i bez walki przekazano oficerom Wermachtu. Następnie niemiecka armia wykorzystywała obiekt do własnych celów bojowych (np. do prób skuteczności niemieckich pocisków). Oba obiekty warte są poznania. Oba były budowane przez wykwalifikowanych pracowników budowlanych i projektantów.

Ostatni dzień wycieczki także obfitował w niezwykłe atrakcje. Odwiedziliśmy zaginione laboratorium Hitlera w Kamiennej Górze, czyli tzw. projekt Arado. Arado było firmą projektującą, to w jej biurach powstał projekt najsłynniejszego samolotu odrzutowego II wojny światowej Arado 234 Błyskawica i samolot-skrzydło Arado 555. Sztolnie i podziemia w Kamiennej Górze drążono w dziesięciu różnych miejscach, prace wykonywali więźniowie obozów koncentracyjnych. Nie sposób także nie wspomnieć o podziemiach Zamku Książ, o których mówiono latami, a które w 2018 roku udało się ukończyć i oddać do zwiedzania obiekt w pełni skomputeryzowany. Podziemia Zamku Książ podobnie jak Podziemia Osówki wykorzystały zdobycze cywilizacji i technologii. Na trasie zwiedzania mamy okazję obejrzeć krótkie filmy, które opowiadają historię miejsca. Są to doskonale dobrane animacje, z odpowiednią muzyką i grafiką. W jednym z nich złoty pociąg wyjeżdża wprost na zwiedzających. Efekty wizualne, dźwiękowe, a nawet para wydobywająca się spomiędzy skał- to robi wrażenie!

Po co odwiedzamy takie miejsca? Czy nie po to, by poddać się refleksji o tym, co było i o tym co jest? Żyjemy w czasach pokoju, ale pokoju, za który nasi przodkowie zapłacili najwyższą cenę. W podziemiach Osówki, Arado czy Zamku Książ turysta poznaje bolesne fakty z historii współczesnej, a jej poznanie nie powinno skończyć się tak po prostu, bez przemyśleń o wojnie i o ludziach. W świecie ciągłych podziałów, antagonizmów, wiecznego kto lepiej, kto wyżej, kto więcej, kto lepszy lub gorszy, pamiętajmy, że cokolwiek by nam nie wmawiano, więcej jest tych rzeczy, które nas łączą niż dzielą. Łączy nas wspólna historia, wspólna walka, wspólne cierpienie. Okres II wojny światowej zmienił ludzkie losy, ukształtował wspólną przeszłość, której nikt z nas nie może zmienić. Możemy jednak o niej pamiętać. I pamiętać, że bardzo często okrucieństwo na świecie zaczyna się tak samo- od nienawiści do drugiego człowieka.

M.Wróblewska

„DOBRA WSPÓŁPRACA PRZYNOSI KORZYŚCI DLA WSZYSTKICH" - WYWIAD Z BURMISTRZEM GŁUSZYCY ROMANEM GŁODEM

Koniec roku sprzyja podsumowaniom, a także planowaniu, co zrobimy w nowym roku. Redakcja „Kuriera Głuszyckiego" postanowiła porozmawiać z Burmistrzem Głuszycy Romanem Głodem o Głuszycy - jej problemach, inwestycjach, dalszym rozwoju i planach na przyszłość. Zapraszamy do lektury.

Kurier Głuszycki: Mija właśnie pięć lat, od kiedy został Pan burmistrzem Głuszycy, z czego ostatni rok to początek nowej kadencji samorządowej. Jakie w tym czasie Gmina odniosła największe sukcesy?

Roman Głód: Sukcesów jest wiele, podobnie jak wiele działań i inicjatyw było podejmowanych w ostatnim czasie. Bardzo cieszy mnie wiadomość, że jesteśmy w czołówce miast dolnośląskich z dodatnim saldem migracji. To ważny wskaźnik mówiący o tym, że zostało zatrzymane negatywne zjawisko wśród osób wyprowadzających się z naszej Gminy. W roku 2018 odnotowano, że więcej osób się wprowadza do Głuszycy niż z niej wyprowadza, co dowodzi, że nasza Gmina zmienia się, a decyzje podejmowane przez gminny samorząd są słuszne i spotykają się z pozytywnym oddźwiękiem. Do największych osiągnięć należy też uruchomienie bezpłatnej komunikacji miejskiej, która jest częścią projektu „Sowiogórski Raj – budowa Centrum Przesiadkowego w Głuszycy". Nasz projekt stanowi przykład rozwiązania problemu komunikacji wewnętrznej i jest obiektem zainteresowania innych samorządów zarówno w powiecie wałbrzyskim, jak i w Polsce. Zdaję sobie jednak sprawę z tego, że problem komunikacji publicznej nie został jeszcze w pełni rozwiązany. W dalszym ciągu są problemy komunikacyjne na trasie Wałbrzych – Głuszyca. W obecnym czasie uczestniczę, wspólnie z Prezydentem Miasta Wałbrzycha dr. Romanem Szełemejem i burmistrzem Jedliny- Zdroju Leszkiem Orplem, w wielu ważnych spotkania mających na celu usprawnienie komunikacji z Wałbrzychem. Przykładem dobrej współpracy jest szybka interwencja w sprawie uruchomienia dodatkowego połączenia autobusowego na początku roku szkolnego w związku z reformą systemu oświaty i zwiększoną ilością młodzieży dojeżdżającej do szkół w Wałbrzychu. Ważnym wydarzeniem w bieżącym roku było także uruchomienie nowoczesnej, multimedialnej trasy w Podziemnym Mieście Osówka w ramach polsko-czeskiego projektu „Tajemnice militarnych podziemi" dofinansowanego z Europejskiego Funduszu Rozwoju Regionalnego. „Eko Gminy – montaż instalacji OZE w dorzeczu rzek Barycz i Bystrzyca"- to kolejny ukończony partnerski projekt zrealizowany w Gminach Głuszyca, Nowa Ruda i Niechlów. W ramach projektu na terenach trzech gmin zamontowano ok. 400 instalacji, z czego w samej Gminie Głuszyca, która była liderem projektu, zamontowano 143 instalacje takie jak panele fotowoltaiczne, pompy ciepła oraz kotły na biomasę. Udało się także otworzyć skatepark, który stanowi ważne miejsce dla młodych ludzi, choć spotykałem się z głosami pełnymi dezaprobaty w stosunku do lokalizacji inwestycji. Patrząc jednak dziś na ilość młodych ludzi korzystających ze skateparku, na rodziców przychodzących z dziećmi i obserwujących postępy swoich pociech jeżdżących na rolkach, deskorolkach, hulajnogach, śmiało mogę powiedzieć, że była to słuszna decyzja, a Park Jordanowski dzięki tej inwestycji zyskał nowe życie. Piękniejąc także nasze obiekty służące mieszkańcom - w ostatnim czasie zmodernizowane zostały pomieszczenia Miejskiej Biblioteki Publicznej wraz z korytarzem na parterze Centrum Kultury. Gmina wykonała także w 2019 roku generalny remont dwóch świetlic wiejskich- w Sierpnicy i w Głuszycy Górnej. Dzięki wykonanym pracom obiekty dostosowane zostały do obecnie panujących standardów i wymagań. Cieszy mnie także bogata oferta kulturalna, mnogość wydarzeń kulturalnych i czytelniczych, działalność Głuszyckiej Orkiestry Dętej, Chóru Seniorów Renoma oraz Głuszyckiej Grupy Teatralnej, która szeroko promuje Głuszycę w regionie. Szerokim echem odbił się sierpniowy koncert „Theotokos - Pani Radości" organizowany przez parafię Chrystusa Króla w Głuszycy we współpracy z Gminą i innymi partnerami. Koncert – poprzedzony filmem promującym Głuszycę - obejrzało na żywo wiele osób, a za pośrednictwem Telewizji Trwam blisko milion odbiorców na całym świecie. Warto także zaznaczyć, że prężnie działają stowarzyszenia i organizacje pozarządowe, czego przykładem są liczne imprezy i wydarzenia kulturalne współorganizowane przez Stowarzyszenie Przyjaciół Głuszycy, a także częste działania podejmowane przez stowarzyszenie Uniwersytet Trzeciego Wieku w Głuszycy oraz głuszyckie koło Polskiego Związku Niewidomych. Nowatorskim rozwiązaniem jest funkcjonowanie tzw. „opasek życia" – programu realizowanego wspólnie z Gminą Jedlina –Zdrój. Dzięki specjalnym urządzeniom, w które zostali wyposażeni seniorzy, możliwa jest szybka pomoc i interwencja w sytuacjach zagrażających życiu osób starszych. Ogromnie cieszy mnie również uczestnictwo Gminy Głuszyca w projekcie „Szkoły na czasie", dzięki któremu możemy doposażyć nasze szkoły podstawowe w nowoczesne pomoce naukowe, zwłaszcza do przedmiotów matematyczno-przyrodniczych. Uczniowie w ramach projektu korzystają także z bogatej ofert zajęć pozalekcyjnych, mogą rozwijać swoje kompetencje i zainteresowania. Na realizację tego zadania Gmina Głuszyca uzyskała wsparcie finansowe w wysokości ponad 670 tys. zł. Prężnie działają także kluby sportowe na terenie naszej Gminy, wielu młodych ludzi uczestniczy w treningach organizowanych przez dwa kluby piłkarskie, klub siatkarski, a także w zajęciach taekwondo czy karate. Głuszyca słynie również z organizacji znanych już w Polsce imprez sportowych- maratonów pieszych, biegów górskich i wyścigów MTB, które szeroko promują nasze walory turystyczno-krajobrazowe i przyciągają rocznie około 2 tys. uczestników wydarzeń sportowych.

KG: Panie Burmistrzu, oprócz wspomnianych już działań , jakie konkretne udogodnienia dla mieszkańców udało się wprowadzić w ostatnim roku?

RG: Gmina cały czas realizuje zadanie związane z wymianą wiat przystankowych, powiększa się ilość miejsc objętych monitoringiem, np. zamontowano kamery na nowych placach zabaw- na osiedlu, w Parku Jordanowski, przy ul. Grunwaldzkiej. Doświetlane są sukcesywnie kolejne miejsca. Warto wspomnieć o nowym oświetleniu przy ul. Pionierów i Dolnej, w Parku Jordanowskim, a także na cmentarzu komunalnym, gdzie trwa wymiana ogrodzenia. Oprócz uruchomienia wspomnianej już bezpłatnej komunikacji gminnej końcem grudnia otwarte zostanie Centrum Przesiadkowe z obszernym placem parkingowym, z monitoringiem i nowym oświetleniem oraz zapleczem socjalnym dla turystów i amatorów aktywnego wypoczynku, np. na rowerze. Będzie tam także uruchomiony punkt informacji pasażerskiej dla mieszkańców z poczekalnią.

KG: Mieszkańców cieszą realizowane projekty, nowe inicjatywy, ale wszyscy zdajemy sobie sprawę, że nie jest łatwo zarządzać Gminą. Proszę powiedzieć, z jakimi problemami boryka się Gmina Głuszyca?

RG: Największym problemem, przed którym stoi Gmina Głuszyca, to konieczność modernizacji mienia komunalnego. Warto zauważyć, że Gmina przeznacza 700 tys. zł rocznie na remonty substancji mieszkaniowej oraz 750 tys. zł na wkład własny do remontów we wspólnotach mieszkaniowych. Są to jednak kwoty niewystarczające w stosunku do wielu potrzeb i koniecznych inwestycji. Istotny jest udział Gminy Głuszyca w programie Zintegrowanych Inwestycjach Terytorialnych Aglomeracji Wałbrzyskiej, dzięki czemu zarządcy wspólnot mogli pozyskać środki na dofinansowanie modernizacji i rewitalizacji budynków mieszkalnych. Efektem tych działań są kolejne odnowione kamienice, które upiększają naszą gminę. Cieszy mnie fakt, że nowe wspólnoty przeszły pozytywną weryfikację i w roku 2020 zaplanowane są prace remontowe następnych głuszyckich kamienic, co znacznie poprawi estetykę otoczenia i przyczyni się – dzięki termomodernizacji budynków- do ograniczenia niskiej emisji. Ciągłym wyzwaniem, przed którym stoją samorządowcy, nie tylko w Głuszycy, jest praca nad zmianą mentalności mieszkańców i wpływanie na podnoszenie świadomości każdej rodziny na temat ograniczenia niskiej emisji, dlatego wraz z moimi współpracownikami w Urzędzie Miejskim cały czas poszukuję programów na dofinansowanie wymiany pieców tradycyjnych na zasilane paliwem ekologicznym. Bolączką jest także stan dróg gminnych, które wymagają pilnych remontów. Mam tu na myśli ulice Włókniarzy, Górną, Dolną, Częstochowską, Przemysłową i Zdrojową. Zauważam stale ogrom wyzwań, którym należy sprostać zarówno w mieście, jak i na wsiach. Starania głuszyckiego samorządu nie mogą skoncentrować się tylko na inwestycjach w samym centrum . Wyzwaniem jest także kwestia zieleni miejskiej, ale ważniejsze wydają się na obecnym etapie zadania związane z zapewnieniem bezpieczeństwa, modernizacje i remonty dróg oraz substancji komunalnej. Doceniam starania i dbałość o czystość i estetykę wielu wspólnot i właścicieli budynków, którym pragnę podziękować za dawanie dobrego przykładu innym. Jak pokazują ostatnie lata nowym problemem dla nas staje się obniżający się stan wód, częste susze, zwłaszcza w okresie letnim. By zapobiec groźbie braku dostaw wody, prowadzone są prace, aby odbudować małą retencję wód w górach, wykorzystując zasoby potoków górskich. Prace koncepcyjne mające stworzyć zabezpieczenie na wypadek braku wody powstają dla naszej Gminy dzięki przynależności do Wałbrzyskiego Związku Wodociągów i Kanalizacji. Gmina podejmuje także działania w zakresie rozszerzenia dostępu do sieci gazowej. Zdaję sobie jednak sprawę, że jest to proces trudny, na efekty którego trzeba będzie poczekać. Trwają również dalsze inwestycje w zakresie budowy nowych przyłączy wodno-kanalizacyjnych, a mieszkańcy wsi korzystają z budowy przydomowych oczyszczalni ścieków. Warto wspomnieć, że Gmina wspiera mieszkańców chcących przyłączyć się do sieci kanalizacyjnej kwotą w wysokości 1500 zł, co pokrywa w większości koszty wykonania prac projektowych.

KG: Wielu głuszyczan ciekawi pewnie, jakie Gmina Głuszyca planuje inwestycje w najbliższym czasie?

RG: Plany są bardzo rozbudowane, wynikają z dostrzeganych potrzeb, często zgłaszanych przez mieszkańców oraz radnych miejskich. Z racji przybywającej ilości dzieci w wieku przedszkolnym konieczne jest zwiększenie ilości miejsc w Przedszkolu Samorządowym. Po likwidacji Gimnazjum Publicznego Gmina zamierza dokonać remontu i adaptacji pomieszczeń szkolnych na potrzeby oddziałów przedszkolnych. Przygotowany jest już wniosek o dofinansowanie i obecnie czekamy na rozstrzygnięcie konkursu. Pozyskane środki finansowe pomogłyby stworzyć przyjazne i wygodne miejsce zapewniające opiekę i rozwój dzieci w wieku przedszkolnym. Cieszy mnie ogromnie fakt, że udało się pozyskać środki w wysokości blisko 2 milionów złotych na remont budynku po Zespole Szkół w Głuszycy w ramach ZIT Aglomeracji Wałbrzyskiej . Obiekt przy ul. Parkowej jest niezwykle cenny dla historii naszej Gminy, a dla wielu mieszkańców stanowi wartość sentymentalną. Trwa już remont terenu wokół budynku, a w przyszłym roku rozpocznie się rewitalizacja samego budynku, do którego przeniesiona zostanie siedziba Urzędu Miejskiego w Głuszycy. Planowana jest także dalsza rozbudowa i modernizacja oświetlenia ulicznego przy ulicach Łukasiewicza, Kościuszki, Pomorskiej, Mazurskiej, Piastowskiej, a także na terenie sołectw. W pierwszej kolejności modernizowane będzie oświetlenie w okolicy budynków mieszkalnych, by podnieść poziom bezpieczeństwa mieszkańców, w dalszej kolejności

inwestycje obejmą odcinki dróg bez zabudowań. Planowana jest również dalsza modernizacja dróg gminnych, powiatowych i wojewódzkich, co jest efektem naszej dobrej współpracy z samorządem na szczeblu powiatowym i wojewódzkim. Gmina Głuszyca złożyła wniosek o dofinansowanie remontu dróg gminnych - ulice Dolna i Częstochowska wraz z mostem. Wniosek został umieszczony na liście zadań rekomendowanych do dofinansowania oraz drugi wniosek na remont ulicy Górnej, Niecałej i Przemysłowej. Trwają również prace koncepcyjne związane z przygotowaniem projektu na modernizację boiska sportowego przy ulicy Dolnej. Wszystkie inwestycje mają na celu zapewnienie mieszkańcom, jak najlepszych warunków do życia. Cały czas czynione są także starania, by przybywały i osiedlały się u nas nowe osoby. Gmina prowadzi kampanie promocyjne w mediach i zachęca do nabywania działek przeznaczonych pod budownictwo mieszkaniowe. Obecnie przygotowano na sprzedaż 40 działek w Łomnicy i 10 działek w Kolcach. W następnych latach planowane jest wydzielenie kolejnych terenów pod budownictwo jednorodzinne. Gmina złożyła także wniosek do programu rządowego „Mieszkanie+", przygotowany projekt budowy budynku mieszkalnego w dobrej lokalizacji w centrum miasta czeka na rozstrzygnięcie. Warto także wspomnieć, że uczestniczę jako reprezentant Głuszycy w pracach nad opracowaniem „Strategii Rozwoju Sudety 2030", która skupia gminy i powiaty z południowej części Dolnego Śląska. Celem powstania „Strategii Rozwoju Sudety 2030" jest pozyskanie puli środków na rozwój mniej zamożnej, południowej części Dolnego Śląska, do której także należymy. Włodarze południa Dolnego Śląska czynią starania , by wzorem programu „Polska Wschód" południowa cześć naszego regionu otrzymała specjalną pulę środków na rozwój, by dorównać cywilizacyjnie poziomem inwestycji i jakością życia do takich obszarów jak Wrocław wraz z okolicznymi miejscowościami czy tereny Zagłębia Głogowsko-Legnickiego. Gmina uczestniczy również w pracach Wałbrzyskiego Klastra Energetycznego, który przygotowuje projekt budowy farm fotowoltaicznych. Na budynku krytej pływalni Delfinek w ramach przygotowywanego projektu powstałaby nowa instalacja fotowoltaiczna wzorem instalacji istniejących już na głuszyckich budynkach szkolnych. Środki na ten cel mają być pozyskane z Regionalnego Programu Operacyjnego Województwa Dolnośląskiego. Ponadto Gmina Głuszyca przystąpiła do nowej spółki „InVałbrzych", której celem jest szeroka promocja gospodarcza, m.in. poszukiwanie firm, chcących zainwestować na naszym terenie. Ważnym projektem, który umożliwi rozwój naszego regionu, jest obecnie realizowana rewitalizacja trasy kolejowej Świdnica-Wrocław, a także duża inwestycja Gminy Wałbrzych, czyli zakończony już remont ulicy Kamienieckiej , będącej ważnym łącznikiem na osi komunikacyjnej Wałbrzych-Jedlina-Zdrój-Głuszyca. Jak widzimy dzięki przynależności do Aglomeracji Wałbrzyskiej, dzięki dobrej współpracy z wieloma partnerami i innymi samorządami, dzięki pozyskiwanym środkom pozabudżetowym oraz zaangażowaniu moich współpracowników zarówno w Urzędzie Miejskim w Głuszycy, jak i w jednostkach podległych, wreszcie dzięki moim staraniom jako burmistrza Głuszycy i dobrej współpracy z radnymi Rady Miejskiej, Głuszyca cały czas się rozwija, gdyż dobra współpraca przynosi korzyści dla wszystkich. Z racji nadchodzących świąt pragnę życzyć wszystkim Mieszkańcom Głuszycy oraz odwiedzającym nas Gościom spokojnego i radosnego czasu świętowania Bożego Narodzenia oraz spełnienia wszystkich marzeń i samych sukcesów w nadchodzącym roku.

KG: Dziękujemy Panie Burmistrzu za wyczerpującą wypowiedź dla czytelników „Kuriera Głuszyckiego" i życzymy Panu oraz całemu samorządowi gminnemu pomyślnej realizacji wszystkich planów w nowym 2020 roku. Wesołych Świąt!

Wywiad przeprowadziła Sabina Jelewska

LGD Partnerstwo Sowiogórskie informuje

Lokalna Grupa Działania „Partnerstwo Sowiogórskie" z przyjemnością informuje, iż kolejnych dwóch Grantobiorców zakończyło realizację swoich zadań grantowych i otrzymało pozytywną ocenę złożonej dokumentacji. Ochotnicza Straż Pożarna w Piskorzowie w ramach projektu „Wzmocnienie i wykorzystanie potencjału Gór Sowich" zorganizowała 2 wydarzenia i przeprowadziła warsztaty rozwijające potencjał społeczności lokalnych oraz dotyczące edukacji przyrodniczej i klimatycznej. Natomiast Stowarzyszenie Przyjaciół Głuszycy w ramach projektu „Inicjatywy służące promocji regionu" wydało dwie publikacje oraz zorganizowało wydarzenie promocyjne. W ramach tego samego projektu trwa realizacja zadania grantowego przez Klub Sportowy „Zdrój" poprzez publikację i wydarzenie promocyjne. Trzymamy kciuki!

Kolejne 2 projekty grantowe będą realizowane przez zadania powierzone 10 Grantobiorcom. W wyniku pierwszego z projektów zostanie wybudowanych lub przebudowanych 5 obiektów infrastruktury turystycznej lub rekreacyjnej lub kulturalnej. Drugi z projektów ma na celu wyposażenie 5 obiektów służących szerzeniu lokalnej kultury i dziedzictwa lokalnego. W chwili obecnej wnioski są rozpatrywane przez Urząd Marszałkowski Województwa Dolnośląskiego. Czekamy z niecierpliwością na rozstrzygnięcia.

W zakończonych naborach na podejmowanie i rozwój działalności gospodarczej ze środków Unii Europejskiej w ramach Programu Rozwoju Obszarów Wiejskich na lata 2014-2020 - poddziałanie 19.2 "Wsparcie na wdrażanie operacji w ramach strategii rozwoju lokalnego kierowanego przez społeczność" zostało złożonych łącznie 14 wniosków. Wybrane przez Radę wnioski pojadą do Wrocławia i będą weryfikowane przez Urząd Marszałkowski. Gratulujemy i życzymy powodzenia!

Nowy rok 2020 przyniesie kolejne nabory……

Wszystkie szczegółowe informacje, ogłoszenia oraz dokumentację i procedury znajdą Państwo na naszej stronie www.partnerstwo-sowiogorskie.pl w zakładce PROW 2014-2020.

Serdecznie zapraszamy
Lokalna Grupa Działania „Partnerstwo Sowiogórskie"
ul. Grunwaldzka 26, 58-340 Głuszyca

„Europejski Fundusz Rolny na rzecz Rozwoju Obszarów Wiejskich: Europa inwestująca w obszary wiejskie"
Instytucja Zarządzająca PROW 2014-2020 – Minister Rolnictwa i Rozwoju Wsi.
Ogłoszenie opracowane przez Lokalną Grupę Działania „Partnerstwo Sowiogórskie".
Materiał współfinansowany ze środków Unii Europejskiej w ramach poddziałania 19.4 „Wsparcie na rzecz kosztów bieżących i aktywizacji" Programu Rozwoju Obszarów Wiejskich 2014-2020.

ŚWIADCZENIE UZUPEŁNIAJĄCE DLA OSÓB NIEZDOLNYCH DO SAMODZIELNEJ EGZYSTENCJI (500 +)

Uprawnionymi do świadczenia jest osoba, która ukończyła 18 lat oraz jest niezdolna do samodzielnej egzystencji oraz nie jest uprawniona do świadczenia pieniężnego finansowanego ze środków publicznych (np. emerytury, renty, zasiłku stałego albo zasiłku okresowego o charakterze innym niż jednorazowe ani nie jest uprawniona do świadczenia z zagranicznej instytucji właściwej do spraw emerytalno-rentowych) albo jest uprawniona do tych świadczeń, ale ich łączna wysokość brutto nie przekracza 1600 zł oraz ma polskie obywatelstwo, prawo pobytu lub prawo stałego pobytu w Polsce, jeśli jest obywatelem jednego z państw członkowskich Unii Europejskiej albo Europejskiego Porozumienia o Wolnym Handlu (EFTA) – strony umowy o Europejskim Obszarze Gospodarczym lub Konfederacji Szwajcarskiej, lub ma zalegalizowany pobyt w Polsce (jeśli jest obywatelem państwa spoza UE albo EFTA) oraz zamieszkuje w Polsce. Świadczenie uzupełniające nie przysługuje osobie, która jest tymczasowo aresztowana lub odbywa karę pozbawienia wolności – z wyjątkiem kary pozbawienia wolności w systemie dozoru elektronicznego.

JAKIE DOKUMENTY SĄ WYMAGANE?

Wniosek o świadczenie uzupełniające dla osób niezdolnych do samodzielnej egzystencji. Formularz wniosku jest dostępny na stronie www.zus.pl. oraz w punkcie informacyjnym w sali obsługi klientów w każdej jednostce organizacyjnej ZUS: dokument potwierdzający niezdolność do samodzielnej egzystencji:
-orzeczenie o niezdolności do samodzielnej egzystencji albo orzeczenie o całkowitej niezdolności do pracy i niezdolności do samodzielnej egzystencji albo wydane (przed 1 września 1997 r.) przez komisję lekarską do spraw inwalidztwa i zatrudnienia
-orzeczenie o zaliczeniu do I grupy inwalidów (jeśli ZUS posiada takie orzeczenie w dokumentacji emerytalno-rentowej – nie trzeba go dołączać)
-orzeczenie o całkowitej niezdolności do pracy w gospodarstwie rolnym i niezdolności do samodzielnej egzystencji
-orzeczenie o całkowitej niezdolności do służby i niezdolności do samodzielnej egzystencji
-dokument potwierdzający prawo i wysokość do emerytury lub renty zagranicznej lub innego świadczenia zagranicznego o podobnym charakterze, wystawiony przez zagraniczną instytucję właściwą do spraw emerytalno-rentowych – jeśli prawo do takich świadczeń przysługuje
-prawomocny wyrok sądu, którym sąd przyznał prawo do dodatku pielęgnacyjnego.
Jeśli brak jest orzeczenia potwierdzającego niezdolność do samodzielnej egzystencji albo upłynął okres, na który zostało wydane, do wniosku należy dołączyć:
-zaświadczenie OL-9 o stanie zdrowia wydane przez lekarza nie wcześniej niż na miesiąc przed złożeniem wniosku oraz
-posiadaną dokumentację medyczną i inne dokumenty, które mają znaczenie przy orzekaniu o niezdolności do samodzielnej egzystencji, np. kartę badania profilaktycznego, dokumentację rehabilitacji leczniczej lub zawodowej, a także
-posiadane orzeczenie o znacznym stopniu niepełnosprawności.

KIEDY ZŁOŻYĆ DOKUMENTY?

Nie wcześniej niż na 30 dni przed spełnieniem warunków wymaganych do przyznania świadczenia. Świadczenie zostanie przyznane od miesiąca, w którym zostaną spełnione wymagane warunki, nie wcześniej jednak niż od miesiąca, w którym zgłoszony zostanie wniosek o to świadczenie.

GDZIE I W JAKI SPOSÓB ZŁOŻYĆ DOKUMENTY?

Wniosek można złożyć:
-osobiście lub przez pełnomocnika w dowolnej jednostce organizacyjnej ZUS (pisemnie lub ustnie do protokołu)
-za pośrednictwem operatora pocztowego.

JAK I KIEDY ZUS ZAŁATWI SPRAWĘ?

Wniosek rozpatruje organ rentowy właściwy ze względu na miejsce zamieszkania osoby zainteresowanej lub jednostka organizacyjna Zakładu wyznaczona przez Prezesa ZUS. Po analizie wniosku i załączonej dokumentacji oraz ewentualnym przeprowadzeniu postępowania wyjaśniającego organ rentowy wydaje decyzję w terminie 30 dni od wyjaśnienia ostatniej okoliczności niezbędnej do wydania decyzji. Okolicznością taką może być uprawomocnienie się orzeczenia w sprawie niezdolności do samodzielnej egzystencji.
WAŻNE! Wnioski złożone przed 1 grudnia 2019 r. będą rozpatrywane przez ZUS w terminie 60 dni od wyjaśnienia ostatniej okoliczności niezbędnej do wydania decyzji.

CZY MOŻNA SIĘ ODWOŁAĆ?

Świadczenie uzupełniające przysługuje w wysokości 500 zł osobie, która: -nie jest uprawniona do emerytury ani renty i nie ma ustalonego prawa do innego świadczenia pieniężnego finansowanego ze środków publicznych, lub
-ma takie świadczenia, ale ich łączna kwota brutto nie przekracza 1100 zł.
Osobie, która pobiera emeryturę, rentę lub inne świadczenie finansowane ze środków publicznych i łączna kwota brutto tych świadczeń wynosi więcej niż 1100 zł, a nie przekracza 1600 zł, świadczenie uzupełniające będzie przysługiwać w wysokości niższej niż 500 zł. Będzie to różnica między kwotą 1600 zł i łączną kwotą przysługujących tej osobie świadczeń. Przy załatwianiu formalności można skorzystać z pomocy pracowników ZUS: w Centrum Obsługi Telefonicznej, pod numerem telefonu 22 560 16 00 (opłata za połączenie jest zgodna z planem taryfikacyjnym danego operatora), za pośrednictwem e-maila cot@zus.pl, przez komunikator Skype na stronie www.zus.pl lub pod zus_centrum_obslugi_tel, przez czat na stronie www.zus.pl - konsultanci są dostępni w dni robocze: pon.– pt. w godz. 7.00–18.00, w najbliższej jednostce organizacyjnej ZUS lub uzyskać informację na stronie internetowej www.zus.pl.
PODSTAWA PRAWNA Ustawa z dnia 31 lipca 2019 r. o świadczeniu uzupełniającym dla osób niezdolnych do samodzielnej egzystencji (Dz. U. poz. 1622).

oprac. OPS Głuszyca

AKTYWNY SENIOR+

Seniorzy z DDO Senior+, znajdującego się przy parafii pw. Chrystusa Króla, nie narzekają na nudę. Początek grudnia spędzili na wyjeździe do Torunia i Lichenia. Podczas trzydniowego podróżowania zwiedzili m.in.: Sanktuarium Świętego Józefa w Kaliszu, Bazylikę Mniejszą w Licheniu, w której znajduje się obraz Matki Bożej Licheńskiej Bolesnej Królowej Polski. Na trasie wycieczki znalazła się również Kruszwica - legendarna stolica Polski. Kruszwica leży na jednym z najpiękniejszych i najbardziej znanych szlaków autokarowych w Polsce – Szlaku Piastowskim. Najsłynniejszym zabytkiem miasta i jego symbolem jest wieża samotnie stojąca na Wzgórzu Zamkowym, zwana Mysią Wieżą; seniorzy odwiedzili także Kolegiatę pw. św. Apostołów Piotra i Pawła, która jest najstarszą z zachowanych na Kujawach świątyń, zbudowaną na przełomie XI i XII wieku.

Po toruńskim rynku oprowadziła wszystkich pani przewodnik. Zachwyceni Starym Miastem, z mnóstwem zrobionych fotografii, opuścili miasto, aby udać się do Muzeum Piernika na warsztaty, które z ogromnym poczuciem humoru poprowadziła Wiedźma i Czeladnik.

Ostatni dzień wyjazdu to wizyta w Planetarium, gdzie podróżnicy obejrzeli najnowszy seans w reżyserii polskiego astronoma Jerzego Rafalskiego – „Meteoplanet" – opowieść o ekstremalnych warunkach panujących na planetach Układu Słonecznego. Po tych „nieziemskich" wrażeniach udali się do Studia Radia Maryja, a na zakończenie wspólnego podróżowania zatrzymali się w Uniejowie na Termach.

IZ

PATRIOTYCZNIE W DWÓJCE

W Szkole Podstawowej nr 2 w Głuszycy listopad był miesiącem, w którym zaplanowano szereg uroczystości. Miały one na celu kształtowanie postaw patriotycznych. Oprócz akademii z okazji Narodowego Święta Niepodległości połączonej z koncertem pieśni patriotycznych uczniowie wzięli udział w szkolnym konkursie piosenki i poezji patriotycznej. Powiatowy Konkurs Recytatorski Poezji Religijno - Patriotycznej "Polska - nasza Ojczyzna" zakończył się dla nas sukcesem. W kategorii klas I-III I miejsce zajęła Antonina Sikorska, a w kategorii VII-VIII I miejsce zajęła Marta Pąklak. W tym roku z inicjatywy samorządu uczniowskiego postanowiliśmy świętować 11 listopada na sportowo, w barwach narodowych. Uczniowie dobrze się bawili podczas różnych rozgrywek sportowych. Impreza przygotowana przez Samorząd Uczniowski w aktywny sposób upamiętniła tak ważne święto Polaków.

SP2

W NASZYM PRZEDSZKOLU…

Przedszkolaki z Przedszkola Samorządowego nigdy się nie nudzą, chętnie biorą udział w organizowanych imprezach. Dzień Pluszowego Misia, odwiedziny Świętego Mikołaja czy Dzień Anioła to nic innego jak wspólne zabawy, tańce, ale i nauka. Nasze przedszkole włączyło się również do akcji „Szkoła do hymnu" i 08.11.2019 o godzinie 11:11 wszystkie przedszkolaki odśpiewały Hymn Polski – Mazurka Dąbrowskiego z okazji Święta Niepodległości. Natomiast 19 grudnia odbędzie sie uroczysta wigilia.

Z OKAZJI ZBLIŻAJĄCYCH SIĘ ŚWIĄT BOŻEGO NARODZENIA DYREKTOR ,NAUCZYCIELE, DZIECI ORAZ RODZICE SKŁADAJĄ NAJSERDECZNIEJCZE ŻYCZENIA, ZDROWYCH, POGODNYCH I RADOSNYCH ŚWIĄT ORAZ SZCZĘŚLIWEGO NOWEGO 2020 ROKU.

oprac. Przedszkole Samorządowe

DZIAŁKI NA SPRZEDAŻ

Gmina Głuszyca posiada na sprzedaż atrakcyjne działki budowlane przeznaczone pod budownictwo jednorodzinne w Kolcach i Łomnicy. Szczegółowe informacje można uzyskać pod numerem telefonu 74 886 67 64, w Urzędzie Miejskim w Głuszycy lub na stronie internetowej www.bip.gluszyca.pl

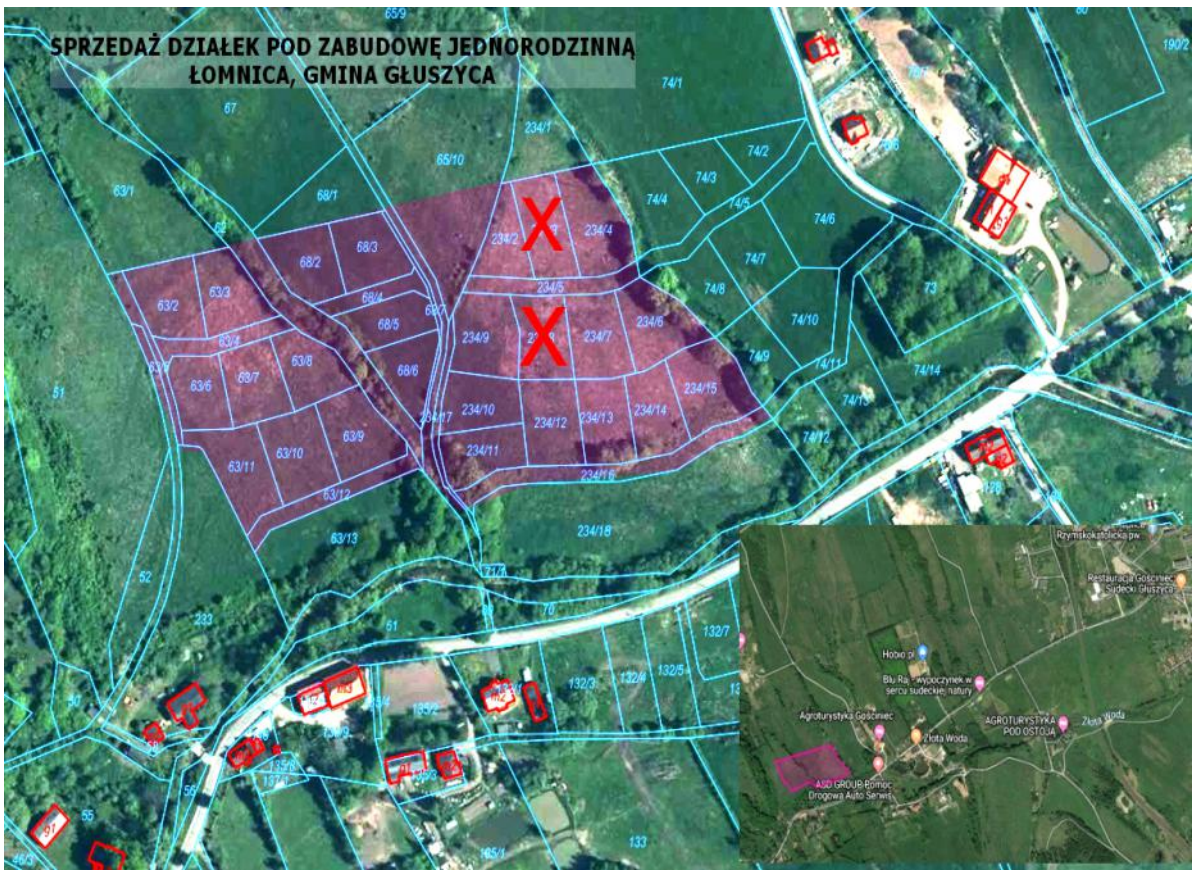

GŁUSZYCKI DZIEŃ SENIORA Z UTW

Ogólnopolski Dzień Seniora obchodzony w Polsce 14 listopada. Członkowie Uniwersytetu Trzeciego Wieku w Głuszycy oraz sympatycy stowarzyszenia obchodzili w tym roku swoje święto już 12 listopada w sali widowiskowej CK-MBP w Głuszycy. Zarząd UTW zaprosił wszystkich seniorów z Głuszycy na otwarty wykład trenerki biznesu i rozwoju osobistego Beaty Kras –Opyrchał zatytułowany „Slow life - sztuka świadomego i uważnego życia".

Obchodzenie Głuszyckiego Dnia Seniora to wcześniejsza inicjatywa Zarządu UTW oraz Burmistrza Głuszycy Romana Głoda. Po przywitaniu przybyłych gości - Burmistrza Romana Głoda, dyr. Ośrodka Pomocy Społecznej Katarzyny Starzyńskiej, dyr. Centrum Kultury -MBP Sabiny Jelewskiej, prezes Zarządu UTW Jerzy Janus przedstawił w skrócie historię podejmowanych działań na świecie i w Polsce zajmujących się osobami starszymi.

Burmistrz Głuszycy Roman Głód złożył uczestnikom spotkania i wszystkim seniorom serdeczne życzenia. Do życzeń przyłączyli się pozostali goście. Dyrektor OPS Katarzyna Starzyńska przekazała kilka egzemplarzy książek z cyklu „ Biblioteka Nestora" pt. „Sprawny umysł. Aktywności wspomagające funkcje poznawcze w wieku senioralnym". Książki od razu trafiły do rąk studentów UTW.

Uniwersytet Trzeciego Wieku zabiega o aktywność ludzi w wieku 50+, o rozwijanie ciągłe umysłu w myśl hasła: „Uczymy się przez całe życie". Seniorzy wysłuchali zatem ciekawego wykładu Beaty Kras – Opyrchał, która rozpoczęła od wyjaśnienia słów „Slow life". To życie w zwolnionym tempie, uważne kroczenie przez życie, bez pośpiechu. Oto niektóre z cennych zaleceń przekazanych w czasie wykładu: oglądaj mniej telewizji, więcej czytaj, bądź ciekaw świata, mniej kupuj i konsumuj, więcej tworzenia, mniej myśl o przyszłości, więcej bądź w teraźniejszości, dbaj o kontakt z bliskimi, mniej pośpiechu, więcej uważności.

UTW

Skład redakcji „Kuriera Głuszyckiego": Sabina Jelewska, Marta Wróblewska, Marta Czepil, Grzegorz Czepil.
Redakcja zaprasza mieszkańców do współpracy w tworzeniu „Kuriera Głuszyckiego", skład redakcji jest otwarty. Zachęcamy do zamieszczania bezpłatnych ogłoszeń i reklam lokalnych firm, które prosimy przesyłać do 20-go każdego miesiąca na adres: kurier@gluszyca.pl.
Adres do korespondencji: Urząd Miejski w Głuszycy, „Kurier Głuszycki", ul. Grunwaldzka 55, 58-340 Głuszyca.
Kurier dostępny jest także w wersji elektronicznej: http://www.gluszyca.pl/quot-kurier-gluszycki-quot/511

Druk: Polska Press Sp. z o.o., Oddział Poligrafia, Drukarnia w Sosnowcu