KURIER Głuszycki
BIULETYN INFORMACYJNY
Nr 26 · luty 2018 · Głuszyca · ISSN 1508-0323

Najnowsza historia Głuszycy,

czyli kolejne zjawiskowe przedstawienie Głuszyckiej Grupy Teatralnej „Po Godzinach"

s. 4 Jeszcze raz od początku...
s. 5 Iskra Boża w wierszach Romany
s. 6 Siła, odwaga, empatia, dobro - to wszystko jest w nas!

W sobotni wieczór 3 lutego w Centrum Kultury Głuszycka Grupa Teatralna" Po Godzinach" wystawiła drugą część „Ziemi Obiecanej Włókniarzy" pt. "Znowu wojna". To było najbardziej wzruszające i niezwykłe wydarzenie, jakie było mi dane przeżyć w Głuszycy od lat.

Przedstawienie przeniosło publiczność do Głuszycy w czasach stanu wojennego i opowiedziało historie zwykłych ludzi uwikłanych w trudny historycznie czas. Mogliśmy przekonać się, jak trudne wybory były udziałem obywateli i porównać realia tamtego czasu i życia z obecnymi. Scenariusz przedstawienia napisany po prostu po mistrzowsku. Sceny pełne ludzkich tragedii przeplatały się ze scenami domowych absurdów, niuanse językowe i sytuacyjne stwarzały okazje do śmiechu, ale i do płaczu. Postacie zbudowane wyraźnie, z poczuciem humoru, ale także pełne głębokiej wiedzy o naturze człowieka, o jego słabościach i ułomnościach. Postacie kobiece niby drugoplanowe, ale jakże wybijające się i jak mocno zarysowany ich wpływ na bieg wydarzeń. Bez wątpienia była to zasługa twórcy Roberta Delegiewicza, który bardzo trafnie uchwycił istotę ludzkich błędów, tragedii, wyborów na tle historycznych uwarunkowań. Scenariusz to dzieło sztuki.

Podobnie zachwyciła mnie gra aktorska. Grupa teatralna złożona z amatorów to był „strzał w dziesiątkę". Któż inny miałby odgrywać role głuszyczan, jeśli nie właśnie ludzie związani całym sercem z tym miastem? Ile razy słyszeliśmy opowieści naszych dziadków i babć o Głuszycy z czasów ich młodości podczas rodzinnych spotkań? Kto lepiej i głębiej poczułby tę historię? Podobało mi się ogromne zaangażowanie aktorów, byłam pełna podziwu dla ich odwagi, niezwykłe było także i to, że ludzi, których znam ujrzałam w nowym świetle. Przewodniczący Rady Miejskiej Grzegorz Milczarek w roli Pawła, funkcjonariusza milicji, który zmienia się pod wpływem wyrzutów sumienia i dokonuje słusznych wyborów, pomimo presji, jaką wywiera na niego małżonka (w tej roli pani Prezes Zumiku Urszula Mrozińska) -po prostu fenomenalnie zagrana. Przewodniczący Komisji Rewizyjnej Mirosław Żołopa w roli Romana - funkcjonariusza zniszczonego przez system i władzę - także fenomenalny. Edyta Popek -wiceprzewodnicząca Rady Miejskiej zachwycająca w roli doktor Julii, która jak nie jedna kobieta, jest w scenariuszu kołem ratunkowym dla człowieczeństwa milicjanta Pawła. Role kobiece zagrane przez Edytę Popek, Urszulę Mrozińską, Magdalenę Kandefer, Iwetę Głód i niezwykłą „Michałową" Agnieszkę Musz – po prostu wspaniałe. Nie mogę zapomnieć o ulubieńcach publiczności, urodzonych aktorach. Artur Gołda w roli Karola czy Alina Mączyńska w roli Danuty zbierali oklaski i okrzyki zachwytu, gdy tylko pojawili się na scenie. Cieszy także, że do projektu zaangażowano głuszycką młodzież-Martę Gołdę, Szymona Sławika, Oliwiera Mrozińskiego, Krzysztofa Gołdę.

Ilość poruszonych tematów: człowiek w obliczu historii, relacje międzyludzkie, uniwersalizm potrzeb człowieka, rodzina i rodzicielstwo, miłość, system i władza w kontekście społeczeństw i jednostek, niesprawiedliwość, cierpienie, wolność, której nie doceniamy póki jej nie utracimy…i pewnie wiele innych, każdy dojrzał coć ważnego, aktualnego, co świadczy o bogactwie tej sztuki. Jest ona dzięki temu kompletna. Najlepsze dzieła zawsze są uniwersalne, zawsze należą do wszystkich, każdy może przejrzeć się niczym w lustrze i dostrzec cząstkę siebie. Śmiałam się i upłakałam…

Coraz częściej zdarza mi się po przeczytaniu książki, obejrzeniu filmu, po kontakcie ze sztuką we wszelkich jej formach odczuwać niedosyt. Pojawia się natrętna myśl, że jednak można było zrobić to lepiej. Coraz trudniej o dobrą książkę, o dobry film, coraz trudniej w tej masie rozrywki odnaleźć dzieło sztuki. Rozrywka jest łatwa, prosta i przyjemna. Sztuka powala na kolana, wywraca człowieka, potrafi rozpętać prawdziwe piekło w myślach i uczuciach, ma potrząsnąć, zdruzgotać, opętać, olśnić, zmienić człowieka. Bez wątpienia powinna zmieniać człowieka.

W przedstawieniu Głuszyckiej Grupy Teatralnej nie zmieniłabym nic. Ani jednego słowa scenariusza, bo był doskonały, ani jednej minuty tego wydarzenia nie usunęłabym, nie zmieniłabym, nie dokonałabym żadnych poprawek. Mam także wrażenie, że to ono zmieniło mnie. I podoba mi się to. Właśnie tego oczekuję od artystów, mają zmieniać świat, zmuszać do mylenia, budować człowieczeństwo. To trudne zadanie. Wystarczy posłuchać wiadomości w telewizji czy radiu, poczytać gazety i treści internetowe. Napada mnie czasem taka smutna myśl, że największą tragedią gatunku ludzkiego jest popełnianie wciąż od nowa tych samych błędów, nieustanne deja vu. Wciąż przerabiamy te same lekcje. I wciąż nasze wyniki nauczania są niedostateczne. Gdybym pokusiła się o odczytanie przesłania sztuki Roberta Delegiewicza, to byłoby ono zapewne takie same jak inne przesłania wielkich dzieł. Mogłoby zawierać się w takich słowach- bez względu na okoliczności, na czas, na warunki, trzeba tylko starać się pozostać człowiekiem dobrym, przyzwoitym, nie mieć na rękach niczyjej krwi ani krzywdy. Napisałam tylko, ale tak naprawdę jest to bardzo trudne i wielkie wyzwanie. Ktoś ubrał już to przesłanie w słowa znacznie lepiej niż ja : "Warto być uczciwym, choć nie zawsze się to opłaca. Opłaca się być nieuczciwym, ale nie warto". To był wielki człowiek. Jego słowa były wielkie i takie już pozostaną. O ile łatwiej byłoby nam przerabiać lekcje historii, gdybyśmy wyzbyli się prób bezwzględnej oceny drugiego człowieka. Za łatwo przychodzi nam Polakom ocenianie pozbawione wiedzy i zrozumienia.

Z przyjemnością informuję czytelników Kuriera Głuszyckiego, że 24 lutego ponownie można było zobaczyć przedstawienie „Znowu wojna" w głuszyckim Centrum Kultury. Już marzę o kolejnych przedstawieniach Głuszyckiej Grupy Teatralnej. Reżyser Robrert Delegiewicz zapowiedział trzecią część "Ziemi obiecanej Włókniarzy" jesienią tego roku.

Nasze życie nie należy tylko do nas. Jesteśmy skazani na innych, nierozerwalnie związani z tymi, którzy żyli przed nami i z tymi, którzy przyjdą po nas. Na naszych oczach tworzy się historia tego miasta. Historia dobra, budująca. Bądźmy jej częścią.

MW

Dziękuję za głosy !

Powiatowa runda plebiscytu „Gazety Wrocławskiej" na osobowość roku 2017 dobiegła końca. W ostatnim dniu stycznia minął termin głosowania. Moja zabawa plebiscytowa skończyła się też tego samego dnia. W kategorii – działalność kulturalna w powiecie wałbrzyskim przegrałem dość znaczną liczbą głosów z godną tego zaszczytu rywalką, dyrektor Centrum Kultury w Głuszycy, Moniką Kulus. I wcale się temu nie dziwię. Monika w pełni zasłużyła sobie na ten tytuł, bo rok 2017 to dla niej rok ciężkiej pracy na niwie kulturalnej, owocującej sukcesami, o których miałem okazję nieraz pisać w prasie i w swoim blogu. Dla mnie zaś, „oszronionego jedwabiem czasu" emeryta miniony rok był rokiem normalnej aktywności społecznej, jeśli zaś mógłbym myśleć o sukcesach, to miały one miejsce parę lat wcześniej, kiedy ukazywały się moje książki.

To jest dla mnie powód do zadowolenia, że z Głuszycy na liście znalazły się aż dwie osoby. I stało się dobrze, że wygrała młoda, pełna energii i pomysłowości dyrektor naszego Centrum Kultury, a ja znalazłem się na drugim miejscu. Monika ma zdecydowanie większe niż ja szansę, by powalczyć teraz na szczeblu wojewódzkim. Oczywiście, że na nią zagłosuję i życzę Jej sukcesu.

Z plebiscytem żegnam się z podniesioną głową, bowiem cieszę się poparciem, które uzyskałem od moich Czytelników lub słuchaczy radiowych. Okazuje się, że mam licznych przyjaciół (prawie pół setki), nawet nie spodziewałem się, że tak dużo. Chcę teraz jak najpiękniej i najserdeczniej im wszystkim podziękować. Myślę, że będzie miło, jeśli zrobię to, korzystając z fragmentu wiersza uwielbianego przeze mnie poety, Konstantego Ildefonsa Gałczyńskiego:

Jesteśmy w pół drogi. Droga
pędzi z nami bez wytchnienia.
Chciałbym i mój ślad na drogach
ocalić od zapomnienia.

Stanisław Michalik

IV Sudecka Żyleta za nami!

Ponad 400 piechurów uczestniczyło w zimowej edycji Maratonu Pieszego „Sudecka Żyleta", który w sobotę 17 lutego wyruszył z Agroturystyki „Gościniec" w Łomnicy w gminie Głuszyca. Trasa maratonu wiodła przez Góry Sowie, Wałbrzyskie i Suche. Organizatorzy nie wprowadzili limitu czasu na pokonanie 46 km bardzo wymagającej trasy. Nie prowadzono też klasyfikacji końcowej. Każdy uczestnik walczył z samym sobą i własnymi słabościami.

Lód, błoto, strome podejścia i równie ostre zejścia oraz promienne uśmiechy na twarzach nieustannie towarzyszyły piechurom wędrującym m. in. przez Przełęcz Marcową, Przełęcz pod Wawrzyniakiem i wspinającym się na takie szczyty jak Jałowiec, Borowa, Rogowiec, Waligóra czy Ruprechticky Spiczak. Po drodze piechurzy mijali trzy punkty kontrolne m.in. na Przełęczy Koziej i przy wiacie przy pasie granicznym oraz punkt żywieniowy z ciepłym posiłkiem w Rybnicy Leśnej. Na wszystkich, którzy ukończyli maraton, na mecie w „Gościńcu" w Łomnicy czekały pamiątkowe medale i certyfikaty.

Wydarzenie objęli patronatem honorowym starosta wałbrzyski Jacek Cichura oraz burmistrz Głuszycy Roman Głód, którzy wraz z prezesem Stowarzyszenia Przyjaciół Głuszycy Grzegorzem Walczakiem i jednym z pomysłodawców i organizatorów Sudeckiej Żylety Marcinem Wiąckiem przed startem powitali wszystkich uczestników maratonu.

Organizatorzy Marcin Wiącek, Wojciech Wesołowski, Damian Zimnicki oraz Stowarzyszenie Przyjaciół Głuszycy składają serdeczne podziękowania dla wszystkich partnerów wydarzenia, a byli nimi: Gmina Głuszyca, Agroturystyka „Gościniec" w Łomnicy, Agroturystyka „Pograniczna" w Głuszycy Górnej, Every Can Counts, Recal, Aqua Zdrój Wałbrzych, Gmina Jedlina-Zdrój, Podziemne Miasto Osówka, Wodoodporni, FizjoCentrum.pl, KFC Wałbrzych oraz osoby prywatne: B.R., Janusz Pawłowski. Wielkie podziękowania dla wszystkich wolontariuszy!

Patronat medialny: Górskie Wyrypy (gorskiewyrypy.pl), RMF MAXXX Wałbrzych.

SJ

GŁUSZYCCY MISTRZOWIE ORTOGRAFII 2018

Już po raz szósty Miejska Biblioteka Publiczna w Głuszycy zorganizowała Dyktando Miejskie dla uczczenia Międzynarodowego Dnia Języka Ojczystego. Konkurs objęli honorowym patronatem Starosta Wałbrzyski Jacek Cichura i Burmistrz Głuszycy Roman Głód. Do tegorocznej edycji dyktanda przystąpiło 21 osób, których powitali: dyrektor Centrum Kultury – Miejskiej Biblioteki Publicznej w Głuszycy Monika Kulus, kierownik Miejskiej Biblioteki Publicznej Renata Sokołowska oraz wiceburmistrz Grzegorz Szymański.

Na konkurs zostały przygotowane dwa teksty. Pierwszy specjalnie na okoliczność głuszyckiego dyktanda napisała Jolanta Maria Kaleta – wrocławska pisarka, autorka powieści, których akcja rozgrywa się na Dolnym Śląsku (w tym również w Głuszycy). Autorem drugiego tekstu był Stanisław Michalik, mieszkaniec Głuszycy, regionalista, polonista, bloger, autor książek o historii miejscowości z terenu powiatu wałbrzyskiego. Do odczytania został wylosowany tekst Stanisława Michalika zatytułowany „O czym należy pamiętać z historii współczesnej". Prace uczestników dyktanda oceniała Komisja Konkursowa w składzie: Dorota Hałas (polonista, dyrektor Szkoły Podstawowej nr 3 w Głuszycy), Marta Borowiec (nauczyciel języka polskiego w Szkole Podstawowej nr 3), Aneta Kalenik (polonista, p.o. dyrektora Gimnazjum Publicznego w Głuszycy), Jadwiga Paprota (polonista), Bożena Waliszewska (polonista) , Barbara Miszczuk (polonista) oraz Stanisław Michalik (polonista, historyk) .

Tytuł „Mistrza Ortografii 2018" zdobył Tadeusz Bańkowski, mieszkaniec Głuszycy, który uzyskał wynik 194 punkty na 200 możliwych do zdobycia. II miejsce zajęła Marta Wróblewska (179/200), III miejsce przypadło Annie Dylak (178/200). Najlepszym uczestnikiem w kategorii do 18 roku życia został Łukasz Wałowski (176/200). Serdecznie gratulujemy laureatom konkursu i dziękujemy wszystkim, którzy zmierzyli się z tegorocznym tekstem dyktanda. Fundatorami nagród byli: Starosta Wałbrzyski Jacek Cichura, Burmistrz Głuszycy Roman Głód, Centrum Kultury – Miejska Biblioteka Publiczna w Głuszycy.

Podziękowania dla członków Głuszyckiej Orkiestry Dętej: Piotra Sycza i Ryszarda Ogorzelca, którzy umilili czas oczekiwania na wyniki. Do zobaczenia za rok!

oprac. MBP

Jubileusze małżeństw 2017

„W radości i w smutku, w zdrowiu i w chorobie" – przeżyliście Państwo razem długie lata – tymi słowami burmistrz Roman Głód powitał zaproszone na uroczystość jubileuszy małżeństw pary świętujące w 2017 roku 35-ą, 40-ą, 45-ą, 50-ą, 55-ą, 60-ą, a nawet 65-ą rocznicę ślubu. Niedziela 28 stycznia pozostanie na długo w pamięci prawie 50 świętujących par.

Gratulacje i kwiaty szacownym jubilatom przekazali burmistrz Głuszycy Roman Głód, przewodniczący Rady Miejskiej w Głuszycy Grzegorz Milczarek, kierownik Urzędu Stanu Cywilnego w Głuszycy i sekretarz Gminy Wiesława Moździerz oraz zastępca burmistrza Grzegorz Szymański i skarbnik Gminy Agnieszka Świędrych. Jubilaci świętujący Złote Gody otrzymali ponadto listy gratulacyjne oraz medale przyznane przez Prezydenta RP Andrzeja Dudę.

W imieniu głuszyckich władz samorządowych burmistrz Roman Głód życzył wszystkim dostojnym Jubilatom długich lat w zdrowiu i pomyślności oraz przeżycia kolejnych pięknych rocznic ślubu.

Szanowni Jubilaci! Życzymy Państwu:
„Abyście dalej szli przez życie,
trzymając się mocno za ręce,
zawsze uśmiechnięci,
zawsze razem,
zawsze pewni swoich uczuć.
Niech los Wam sprzyja, niosąc powodzenie".

Oprócz życzeń, gratulacji, toastu i wspólnego śpiewu „Sto lat" jubilaci świetnie bawili się przy dźwiękach muzyki zespołu „Łysy Band", który stworzył prawdziwie weselną atmosferę spotkania w odnowionej sali widowiskowej głuszyckiego Centrum Kultury. Słodki poczęstunek przygotowała restauracja „Stara Piekarnia" w Głuszycy.

oprac. SJ

26 FINAŁ WOŚP-U W GŁUSZYCY

Głuszyczanie po raz kolejny nie zawiedli i wsparli WOŚP kwotą w wysokości 8.454,45 zł. Tym razem Wielka Orkiestra Świątecznej Pomocy zagrała dla wyrównania szans w leczeniu noworodków, by doposażyć oddziały szpitalne w specjalistyczny sprzęt, ratujący życie i zdrowie dzieci.

W czasie głuszyckiego finału 14 stycznia w Centrum Kultury można było zobaczyć m.in. występ Natalii Szubert w choreografii Jadwigi Szwebs. Dla publiczności pięknie zagrali na gitarze Dorota Kraczek, Bartosz Makułowicz oraz Przemysław Ciura wraz ze swoim instruktorem Marcinem Zalesiem. W radosny nastrój wprowadziły publiczność dwie grupy tańczące zumbę – dzieci i dorośli przygotowani przez instruktorkę zumby Magdalenę Truszczyńską. Na scenie pojawili się także Magdalena Jelewska, Milena Rudzka, Dominika Grzesiak, Ola Harasimowicz, Marcelina Popik, Milena Smusz, Nikola Ilnicka i Bartek Warszczuk - młodzi głuszyccy wokaliści, których do występu przygotował nauczyciel śpiewu Radosław Zychal.

W czasie finału zebrano 1.150 zł z samych licytacji. Zbiórkę dla głuszyckiego sztabu WOŚP wsparli również organizatorzy i zawodnicy III Zimowego Biegu Koliby Łomnickiej, którzy wylicytowali przedmioty na kwotę prawie 500 zł. Na licytację burmistrz Głuszycy przekazał dwa honorowe numery startowe na cieszący się wielką popularnością IV maraton pieszy „Sudecka Żyleta", który wyruszy 17 lutego.

Sztab wolontariuszy dzielnie pracował i zbierał pieniądze do puszek na terenie naszej gminy. Wśród wolontariuszy znalazł się także burmistrz Głuszycy Roman Głód wraz z żoną Iwetą. Za każdą kwotę przekazaną na rzecz WOŚP serdecznie dziękujemy. Wielkie podziękowania dla wszystkich wolontariuszy i szefowej głuszyckiego sztabu Doroty Link-Niedzielskiej oraz dyrektor CK-MBP Moniki Kulus wraz ze swoimi współpracownikami: Klaudią Chętkowską, Renatą Gratzke, Renatą Sokołowską, Armandą Maciejczak, Marzenną Klann i Grzegorzem Bachmatiukiem.

Do zobaczenia za rok!
oprac. CK-MBP, UM

PINGWINOWY ZAWRÓT GŁOWY, CZYLI FERIE ZIMOWE 2018

Z bogatej oferty zajęć integracyjnych, muzycznych i plastycznych przygotowanych przez pracowników Centrum Kultury-Miejskiej Biblioteki Publicznej w Głuszycy oraz świetlic wiejskich skorzystało 70 dzieci z terenu Gminy Głuszyca. Dofinansowanie na częściową realizację programu zajęć zimowych w okresie od 15 do 26 stycznia CK-MBP otrzymało ze środków Miejskiej Komisji Rozwiązywania Problemów Alkoholowych w Głuszycy.

Dzieci poznawały ciekawostki o Antarktydzie i o życiu pingwinów. O swojej podróży na Antarktydę z pasją opowiadał Kazimierz Skoczek. Oprócz wystawy fotograficznej pingwinów i prezentacji multimedialnej uczestnicy zajęć oraz dodatkowo zaproszeni mali goście z przedszkola przenieśli się w zimową podróż na Antarktydę przy dźwiękach recitalu znanego wałbrzyskiego muzyka.

Dzieci uczestniczyły w zajęciach kulinarnych w restauracji „Ciekawa" w Jedlinie–Zdroju, w warsztatach „Młody Mistrz Ceramiki" w Starej Kopalni, podczas których każdy uczestnik zajęć miał szansę wykonać swoją własną pracę rzeźbiarską i wykazać się talentem artystycznym. Zorganizowano również wycieczkę do Krainy Łakoci „Ciukuruku", gdzie można było samodzielnie wykonać słodki przysmak. Dzieci uczęszczające w zajęciach zimowych w świetlicach wiejskich wzięły udział w wycieczkach do ZOO-Afrykarium we Wrocławiu oraz do Cinema City w Wałbrzychu.

Ponadto w ramach „Radosnych ferii" w oddziale dziecięcym głuszyckiej biblioteki zorganizowane zostały zajęcia integracyjne „Ćwierćland", przygotowano teatrzyk kamishibai do wiersza Danuty Wawiłow „Zapach czekolady" oraz turniej gier stolikowych i towarzyskich.

Ostatniego dnia zajęć zimowych wszystkie dzieci w pięknych przebraniach bawiły się na balu karnawałowym. Czas zimowego wypoczynku spędzony wspólnie z rówieśnikami pozostanie z pewnością na długo w pamięci uczestników zajęć feryjnych.

oprac. CK-MBP

Powstaną bezpłatne wypożyczalnie rowerów elektrycznych

Pierwszy dzień wiosny 2018 roku zapowiada się bardzo interesująco w Głuszycy i w Jedlinie- Zdroju. 21 marca w obu gminach rozpoczną funkcjonowanie wypożyczalnie rowerów elektrycznych. Wzorem Świeradowa-Zdroju Głuszyca i Jedlina-Zdrój zakupią po 6 rowerów z napędem elektrycznym, z których bezpłatnie będą mogli korzystać mieszkańcy danej gminy – zapowiedzieli w dniu 17 stycznia burmistrzowie Roman Głód i Leszek Orpel podczas konferencji prasowej w Hotelu Jedlinka.

„Ograniczenie niskiej emisji i promowanie aktywnego trybu życia z wykorzystaniem rowerów elektrycznych" to główne założenia podpisanej deklaracji współpracy pomiędzy Gminami: Głuszycą, Jedliną-Zdrój i Świeradowem-Zdrój. W uroczystym podpisaniu deklaracji udział wzięli: Roman Głód - Burmistrz Głuszycy, Leszek Orpel - Burmistrz Jedliny-Zdroju oraz Roland Marciniak - Burmistrz Świeradowa-Zdroju. Współpraca pomiędzy gminami obejmować będzie:

- wdrożenie dla mieszkańców pilotażowego programu „Bezpłatna wypożyczalnia rowerów elektrycznych",
- wymianę doświadczeń i promowanie przedsięwzięć związanych z wykorzystaniem rowerów elektrycznych,
- organizowanie corocznych spotkań użytkowników rowerów elektrycznych w każdej miejscowości,
- tworzenie wspólnych programów w celu zwiększenia dostępności mieszkańcom do rowerów elektrycznych,
- promowanie przedsięwzięć wpływających na aktywność fizyczną z wykorzystaniem rowerów elektrycznych
- organizowanie wspólnych działań informacyjnych przedsięwzięcia z wykorzystaniem dostępnych kanałów medialnych.

Oprócz wypożyczalni powstaną także stacje do ładowania rowerów. Gminy zapowiadają, że będą dążyć do pozyskania środków zewnętrznych na dofinansowanie zakupu rowerów elektrycznych przez mieszkańców. Podpisana deklaracja ma charakter otwarty, włodarze gmin zachęcają do współpracy także inne samorządy. To innowacyjny projekt. Warto zaznaczyć, że Gmina Świeradów-Zdrój jako pierwsza w Polsce uruchomiła w październiku 2017 r. bezpłatną wypożyczalnię rowerów elektrycznych dla swoich mieszkańców.

W dniu 2 lutego w Urzędzie Miejskim w Głuszycy sygnatariusze deklaracji współpracy na rzecz „Ograniczenia niskiej emisji i promowania aktywnego trybu życia z wykorzystaniem rowerów elektrycznych"- burmistrzowie Głuszycy, Jedliny-Zdroju i Świeradowa-Zdroju zawarli porozumienie z Firmą Eko-Bike. Na mocy porozumienia reprezentujący trzy samorządy - Roman Głód, Leszek Orpel, Roland Marciniak - oraz Grzegorz Szczygieł z Eko-Bike przewidują organizację cyklicznie odbywających się zlotów osób jeżdżących na rowerach elektrycznych w Głuszycy, Jedlinie-Zdroju i Świeradowie –Zdroju w połączeniu z promocją działań w zakresie ograniczenia niskiej emisji.

Pierwszy „Electro-Bike Tour" odbędzie się w Jedlinie-Zdroju 8 kwietnia, następny 9 czerwca w Świeradowie-Zdroju, trzeci zaś w Głuszycy w dniu 30 września. Porozumienie zakłada także certyfikację wypożyczalni rowerów elektrycznych, które 21 marca mają zostać otwarte w Głuszycy i Jedlinie-Zdroju.

SJ

Ponad 115 tys. dofinansowania dla Gminy Głuszyca!

Gmina Głuszyca otrzymała dwie dotacje celowe z Ministerstwa Rodziny, Pracy i Polityki Społecznej na realizację rządowych programów „MALUCH+ " oraz „SENIOR+".

W ramach resortowego programu rozwoju instytucji opieki nad dziećmi w wieku do lat trzech „MALUCH+" 2018 Gmina Głuszyca uzyskała dotację celową w wysokości 72. 000 zł z przeznaczeniem na realizację zadania dotyczącego zapewnienia funkcjonowania w 2018 roku miejsc opieki nad dziećmi w wieku do lat 3 w żłobku utworzonym przez Gminę.

Gmina Głuszyca zakwalifikowana została również do dofinansowania w ramach Programu „SENIOR+" edycja 2018. Dotacja ze środków budżetu państwa w wysokości 43.200 zł zostanie przekazana na funkcjonowanie Domu Dziennego Pobytu „Senior Wigor" w Głuszycy.

oprac. UM

MALUCH+

SENIOR +

Gościnnie na budowie „Delfinka"

Budowa krytej pływalni „Delfinek" wzbudza zainteresowanie nie tylko samych mieszkańców Głuszycy, ale także innych samorządów w Polsce. 8 lutego delegacja pracowników Urzędu Miejskiego w Kaletach (województwo śląskie), miejskich radnych na czele z Eugeniuszem Ptakiem, przewodniczącym Rady Miejskiej w Kaletach oraz burmistrzem Klaudiuszem Kandzią odwiedziła budowę głuszyckiego obiektu sportowo-rekreacyjnego.

O wielu sprawach związanych z budową „Delfinka" opowiedzieli delegacji z Kalet kierownik referatu Inwestycji, Rozwoju i Promocji Urzędu Miejskiego w Głuszycy Katarzyna Łazanowska i zastępca burmistrza Grzegorz Szymański, a także kierownik budowy Tomasz Ligierko i Bogdan Suchanek-właściciel Dolnośląskiej Firmy Budownictwa Ogólnego.

Spotkanie było także okazją do ciekawej wymiany doświadczeń samorządowców. Na koniec wizyty w Głuszycy goście zwiedzili największą atrakcję turystyczną gminy - Podziemne Miasto Osówkę.

SJ

Głuszyca i Jedlina-Zdrój walczą o „Mieszkanie Plus"!

Samorządy gminne Głuszycy i Jedliny-Zdroju zawarły porozumienie i złożyły dokumenty aplikacyjne w ramach rządowego programu „Mieszkanie Plus". Projekt partnerski zakłada budowę budynku mieszkalnego dla ok. 40 rodzin w każdej z gmin na działkach będących własnością wymienionych samorządów.

- To drugi w Polsce projekt partnerski. Jako sąsiedzi borykamy się z podobnymi problemami. Zarówno w Głuszycy, jak i w Jedlinie-Zdroju lokale mieszkalne, o budowę których zabiegamy przy wsparciu programu "Mieszkanie Plus", rozwiązałyby problemy braku własnego lokum wielu głuszyckich i jedlińskich rodzin – dodają zgodnie burmistrz Głuszycy Roman Głód i burmistrz Jedliny-Zdroju Leszek Orpel.

oprac. SJ

Budżet Gminy Głuszyca jednogłośnie przyjęty

Radni Rady Miejskiej w Głuszycy na sesji w dniu 29 grudnia 2017 r. jednogłośnie przyjęli uchwałę budżetową na rok 2018.

– Planowane dochody Gminy Głuszyca zostały zaplanowane na kwotę 45.586.320 zł, w tym: dochody bieżące 30.158.674 zł, dochody majątkowe 15.427.646 zł, w tym z tytułu dotacji na zadania inwestycyjne 14.186.646 oraz dochody ze sprzedaży majątku 1.240.000 zł, subwencja ogólna 8.963.620 zł, dotacje celowe 8.635.318 zł. Ustalono, że wydatki Gminy Głuszyca wynosić będą 45.346.320 zł, z czego wydatki bieżące stanowić będą kwotę 29.755.678 zł, w tym: wynagrodzenia i składki od nich naliczone we wszystkich jednostkach gminnych 8.862.688 zł, dotacje z budżetu Gminy dla jednostek z sektora finansów publicznych oraz spoza sektora finansów publicznych 1.805.500 zł. Wydatki na obsługę długu Gminy wyniosą 442.000 zł. Wysokość wydatków inwestycyjnych wynosić będzie 15.590.642 zł – informuje burmistrz Głuszycy Roman Głód.

oprac. SJ

„GŁUSZYCCY PŁYWACY"

Na podstawie rozstrzygnięcia Ministra Sportu i Turystyki Stowarzyszeniu Przyjaciół Głuszycy przyznano dofinansowanie ze środków Funduszu Zajęć Sportowych dla Uczniów na realizację w 2018 roku zajęć sportowych w ramach Programu Powszechnej Nauki Pływania "Umiem pływać".

Zadanie pt. "Głuszyccy Pływacy" skierowane będzie do dzieci z terenu Gminy Głuszyca z klas I-III. Realizowane będzie od lipca do sierpnia na otwartym obiekcie kąpielowym przy ul. Dolnej. Zajęcia prowadzone będą dla dwóch grup 15-osobowych. Udział w projekcie umożliwi dzieciom nabycie podstawowych umiejętności pływackich. Całość zadania wynosi 5.750 zł. Wniosek do Ministerstwa Sportu i Turystyki sporządziła Monika Kulus -dyrektor CK-MBP, która będzie również koordynatorem zadania.

oprac. CK-MBP, UM

JUBILEUSZE MAŁŻEŃSTW 2018

Burmistrz Głuszycy Roman Głód serdecznie zaprasza pary małżeńskie świętujące w bieżącym roku 35, 40, 45 i 50 rocznicę zawarcia związku małżeńskiego o zgłaszanie chęci udziału w uroczystości **„Jubileuszy Małżeństw 2018 w Gminie Głuszyca".**

Prosimy o dokonywanie zgłoszeń **do dnia 31 marca 2018 r.** u kierownika Urzędu Stanu Cywilnego w Głuszycy – Pani Wiesławy Moździerz, tel. 74 88 66 744, pokój nr 8 w Urzędzie Miejskim w Głuszycy. O dokładnym terminie uroczystości zainteresowane pary małżeńskie zostaną listownie poinformowane.

oprac. SJ

FINAŁ „PEGAZIKA 2018"

Znamy już tegorocznych finalistów eliminacji miejsko-gminnych XXIII Dolnośląskiego Konkursu Recytatorskiego dla uczniów szkół podstawowych i gimnazjalnych "Pegazik" w Głuszycy. **Adrian Pokojowczyk** - uczeń Szkoły Podstawowej nr 3 oraz **Szymon Kwiatkowski** ze Szkoły Podstawowej nr 2 będą reprezentować Głuszycę podczas finału XXIII Dolnośląskiego Konkursu Recytatorskiego „Pegazik" w Kłodzku.

W głuszyckich eliminacjach, które odbyły się w czwartek 8 lutego w sali widowiskowej Centrum Kultury – MBP, wzięło udział 14 uczestników wyłonionych w eliminacjach szkolnych:

- **Amelia Barnakiewicz, Paulina Kowalska oraz Patrycja Małkowska** z Niepublicznej Szkoły Podstawowej Fundacji Jawor, opiekun artystyczny: Mariola Stempczyńska,
-**Aleksandra Harasimowicz, Amelia Molska** (opiekun artystyczny: Jolanta Smarz), **Anna Skowron i Szymon Kwiatkowski** (opiekun artystyczny: Marzena Michalik) ze Szkoły Podstawowej nr 2,
-**Kornelia Kopczyńska, Iga Materowska, Adrian Pokojowczyk** oraz **Karolina Nyga** ze Szkoły Podstawowej nr 3, opiekun artystyczny: Marta Borowiec,
- **Aleksandra Grecka, Kamil Hiszpański** (opiekun artystyczny: Magdalena Franków) oraz **Roksana Twaróg** (opiekun artystyczny: Agnieszka Dobosz) z Gimnazjum Publicznego w Głuszycy.

Komisja konkursowa w składzie: Bożena Waliszewska, Jadwiga Paprota, Monika Kulus, Stanisław Michalik pod przewodnictwem Roberta Delegiewicza oceniała uczestników zgodnie z kryteriami wyznaczonymi przez głównego organizatora -Kłodzkie Centrum Kultury Sportu i Rekreacji. Komisja przyznawała punkty za interpretację utworu, kulturę słowa oraz ogólny wyraz artystyczny. Oto wyniki konkursu w kategorii „młodsi":

I miejsce i prawo reprezentowania Głuszycy w Finale Wojewódzkim w Kłodzku – **Adrian Pokojowczyk**,
II miejsce - **Anna Skowron**,
III miejsce - **Aleksandra Harasimowicz**.

W kategorii „starsi":

I miejsce i prawo reprezentowania Głuszycy w Finale Wojewódzkim w Kłodzku – **Szymon Kwiatkowski**,
II miejsce - **Roksana Twaróg**,
III miejsce – **Aleksandra Grecka**.

Konkurs zaszczycił swą obecnością Zastępca Burmistrza Grzegorz Szymański, który dodał otuchy stremowanym uczestnikom, a na zakończenie wręczył zwycięzcom nagrody ufundowane przez Burmistrza Głuszycy Romana Głoda. Po zakończonych eliminacjach delegaci na Finał Wojewódzki mogli skorzystać z cennych uwag przekazanych przez Roberta Delegiewicza - aktora, scenarzystę i reżysera.

oprac. MBP

Zależy Ci na poprawie standardu życia w Gminie Głuszyca ? Chcesz, aby drogi i chodniki były w lepszym stanie, by ulice były zadbane i oświetlone, a dzieci miały dobre warunki do nauki i wypoczynku?

Rozliczając PIT, wpisz Gminę Głuszyca jako miejsce zamieszkania.

Jeszcze raz od początku…

fot. 1

fot. 2

Wielokrotnie spotykam się zapytaniem, gdzie „zaczęła" się Głuszyca. Jak zwykle musimy opierać się na starych kronikach lub historii spisanej przez miejscowych badaczy. Znajdziemy tu informacje, jak ewoluowały nazwy wsi wchodzących w skład gminy Głuszyca. Jednoczenie może prześledzić, w jaki sposób nadawano nazwy poszczególnym obiektom fizjograficznym, czyli po prostu górom, dolinom, strumieniom czy rzekom.

Najstarszym znanym mi przekazem historycznym dotyczącym Głuszycy jest książka autorstwa miejscowego kanodziei Christiana Gotliba Utze: „Denkmal des funfzigjarigen Kirchenjubelfest der evangel. Gemeinde zu Wüstegiersdorf" wydana w 1792 r. okazji 50-lecia parafii ewangelickiej. Książka znajduje się w zasobach biblioteki Uniwersytetu Wrocławskiego i została udostępniona w wersji elektronicznej za pośrednictwem strony www.bibliotekacyfrowa.pl . Oprócz pochwał dla fundatora w osobie Hansa Henryka IV Hochberga i opisu historii samej wspólnoty kościelnej znajdujemy tu również opis historii naszych okolic. Potwierdza się waga zamku Rogowiec, który oprócz znaczenia wojskowego był jednocześnie centrum administracji książęcej Bolków Świdnickich dla terenów między Grzmiącą, Radosną, Unisławiem, Glinicą, Kamionkami k/Rybnicy Leśnej i Doliną Marcowego Potoku (niem. Merzbachtal). Wynika z tego, że oprócz Grzmiącej leżącej u stóp zamku, istniała jeszcze wieś sołecka w rejonie obecnej ulicy Leśnej (fot. 1) i nosiła nazwę Merzdorf.

Zamieszkiwało ją 17 zagrodników (17 samodzielnych zabudowań). Jej tragiczny koniec nastąpił w 1428 r. w wyniku łupieżczej napaści husytów. W międzyczasie gdy tereny Śląska na mocy traktatów przeszły pod panowanie Królestwa Czech w widłach rzek Bystrzycy i Złotej Wody w 1413 r. Christian Hofmann stawia młyn wodny, a już w 1414 r. jest tu 7 domów zagrodników. Właśnie ta lokalizacja wymaga doprecyzowania. Powszechnie uważa się, że jest to teren dzisiejszego basenu. W tekście pojawia się informacja, że chodzi o Złotą Wodę (źródła na łąkach w Nowej Głuszycy), która wpływa do Bystrzycy od strony Kolc, czyli jest to teren pomiędzy ul. Grunwaldzką a ul. Kościuszki (fot.2).

Analiza strych map przynosi potwierdzenie. Do czasu gdy źródła znajdujące się na ulicy Granicznej nie zostały jeszcze ujęte w system wodociągów, to właśnie dzisiejszy strumień Otłuczyna oznaczony był jako „Weistritz" - niosący wówczas większe ilości wody (a to jest jeden z głównych wyznaczników ważności rzeki). Bliskość dwóch cieków wodnych o identycznej nazwie nie jest niczym nadzwyczajnym. Wynikało to z faktu, że były to nazwy zwyczajowe nadawane przez miejscową ludność. Wojny husyckie nie oszczędziły również tej osady i w 1428 r. również została splądrowana i opustoszała. Jednak już w 1432 r. w lasach doliny przylegającej do źródła Rumpelbrune (dzisiejsza ulica Graniczna) powstaje nowa osada, która da początek Głuszycy Górnej (fot.3), a w 1448 roku ponownie zasiedlono Dolinę Marcowego Potoku.

Początek osadnictwa w Sierpnicy związany jest z Melchiorem Rudolfem, który w 1540r. jako poddany panów von Zedlitz z Burkatowa pod Świdnicą założył tartak i trudnił się pozyskiwaniem drewna oraz produkcją gontów. Wieś nazywano Rudliswalde, Rudelswalde , Rudolphwaldau, Rudolphswaldau, a ostatecznie do 1945 r. Rudolfswaldau. W 1564 r. dzięki darowiźnie Adama von Zedlitz wzniesiono drewniany kościół, który po kilkukrotnej przebudowie obejmującej również wzniesienie murowanej wieży stoi w tym samym miejscu (fot. 4). W 1606 r. Konrad von Hochberg odkupił wieś od rodziny Zedlitz.

Początki osadnictwa w Grzmiącej można wiązać z istnieniem zamku Rogowiec (niem. Hornschloss), czyli co najmniej w XIV w. W cytowanej książce znajdujemy potwierdzenie źródła nazwy Donnerau od niemieckiego słowa Donnerwetter – piorun, grzmot. Niespotykana wcześniej ani później burza miała spowodować ogromne zniszczenie wsi, zwłaszcza części rozpościerającej się na polach w kierunku dzisiejszej stacji kolejowej.

fot. 3

fot. 4

Łomnica według opisu powstała po wykupieniu w 1655 roku przez Paula Grossera z Grzmiącej łąk należących do Stephana Lorenza - sołtysa z Głuszycy (fot. 5). Do spółki z nim oraz sołtysem ze Świerk nad brzegiem strumienia wybudował młyn, a w 1656 r. dom, w którym prowadził szynk i serwował wino i piwo.

Powstanie Kolc (niem.Dörnhau) i Zimnej Wody (niem. Kaltwasser) było konsekwencją powiększania areału pól uprawnych w miejsce lasów, które były wycinane na potrzeby budownictwa oraz opału. W 1663 r. na Zimnej Wodzie została założona karczma, którą wybudował Andreas Kramer - młynarz z Głuszycy. Również Rybnica Mała (niem. Reimsbach) ma swój początek związany z budową młyna. Dzieła tego podjął się 1697 r. Georg Uihmich wraz z Johanem Christofem Hausdorfem. I tu również powstała przy okazji karczma.

Nowa Głuszyca (niem. Neugiersdorf), o „utracie" której pisałem już w jednym z poprzednich artykułów, została założona 1778 r. przez pochodzącego z Głuszycy Górnej Gottfrieda Neumanna. 23 lipca 1781 r. hrabia Henryk V Hochberg zatwierdził status wsi, która miała już kuźnię i zamieszkiwało ją 17 wolnych chłopów. Pierwszym sołtysem został Georg Kuntze.

Ten bardzo skrócony rys historyczny ukazuje jak bardzo różnorodne czynniki wpływały na rozwój naszej gminy. Jak zwykle zachęcam do przeglądania domowych archiwów, bo lata 50-te, 60-te czy nawet 80-te XX w. to dla wielu mieszkańców odległa historia. Zapraszam do mini-galerii w „Jadle" (dawniej w „Finezji") oraz na Facebook - Głuszyca na starej fotografii.

Grzegorz Czepil

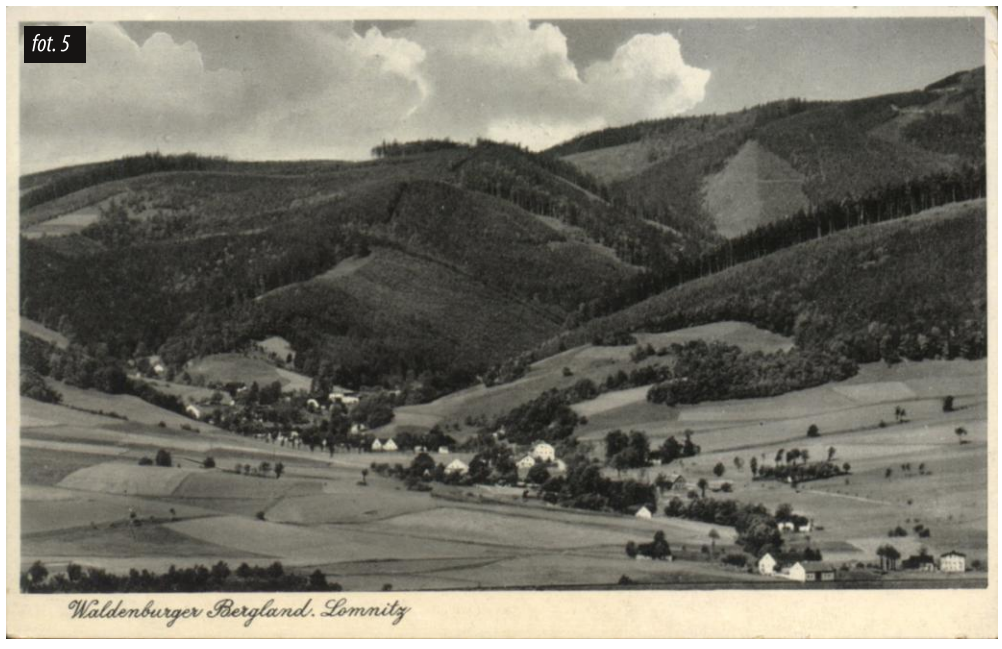

fot. 5

Siła, odwaga, empatia, dobro – to wszystko jest w nas!

Końcówka roku 2017 obfitowała w wiele ciekawych wydarzeń. Jednym z nich był niewątpliwie finał ogólnopolskiego projektu Stowarzyszenia Wiosna pod nazwą „Szlachetna Paczka". Po raz pierwszy w Głuszycy mieliśmy możliwość zorganizowania rejonu, co na pewno było historycznym wydarzeniem w naszym mieście.

„Szlachetna Paczka" to projekt szerzący ideę mądrej pomocy, takiej która ma być impulsem do zmiany, która ma przywrócić wiarę w ludzi i świat, dodać sił do zawalczenie o siebie jeszcze raz. Wolontariusze spotykają się z ludźmi, którzy znaleźli się w trudnej życiowej sytuacji i prezentują bohaterską postawę. Czasami jest tak trudno, że rodzina nie jest w stanie opowiedzieć o tym, z czym przychodzi jej się mierzyć każdego dnia. Jest to czas trudnych rozmów, ale też i bardzo budujący wewnętrznie. W projekcie spotykają się niezwykłe osoby – waleczne, piękne, bohaterskie rodziny, dzielni, pełni empatii wolontariusze, niezwykli darczyńcy z wielkimi sercami oraz całe grono osób, które chcą w jakikolwiek sposób pomóc.

Czym jest mądra pomoc? Taka pomoc to impuls do działania, do zmiany, do poprawy, do wyjścia z cienia. Właśnie dlatego wolontariusze rozmawiają z rodzinami, poznają ich historie, dowiadują się czego tym rodzinom naprawdę potrzeba. I właśnie dlatego darczyńca otrzymuje gotową listę z rzeczami, które są naprawdę potrzebne rodzinie. W jednej rodzinie będzie to blender, bo chora osoba może jeść wyłącznie przecierane potrawy, w innej – buty zimowe dla dzieci, bo to jest najważniejsze, jeszcze w innej – ciepłe kapcie i sweter, bo ktoś po wylewie stale marznie. Dlatego też doświadczony darczyńca wie, że to, co podał wolontariusz jest naprawdę rodzinie potrzebne. W tej pomocy nie chodzi o to, aby dać, to co nam się wydaje stosowne, ale aby dać to, co rodzinie jest naprawdę niezbędne. Okazujemy szacunek ludziom, dlatego też prezenty są schludnie opakowane, niezniszczone. Czasami to pierwszy prezent od wielu lat albo pierwszy w życiu. Niewiarygodne? A jednak tak się dzieje.

Te kilka miesięcy to bardzo wyczerpujący dla wolontariuszy czas, ale kiedy podczas finału słyszy się takiewyznania: **„Dzisiaj ugotujemy po jednym woreczku ryżu dla każdego, nie będziemy dzielić jednego na wszystkich", „Naprawdę ktoś zupełnie obcy zechciał nam pomóc?", „Jakim trzeba być człowiekiem, żeby tak się pochylić nad naszą biedą?", „To moja pierwsza zupełnie nowa kurtka w życiu, zawsze noszę coś, co dostanę po kimś"** - to zapomina się o tym, ile czasu i energii pochłonęły przygotowania.

„Szlachetna Paczka" to tak naprawdę nie jest prezent, to droga do zmiany, do tego, aby ludzie uwierzyli, że są „coś" warci, że są ważni. Najtrudniejszy jest pierwszy krok, każda zmiana zaczyna się od zmiany myślenia. Czasami impuls wystarczy do tego, aby pokonać kolejną przeszkodę, być może tę ostatnią.

Głęboko wierzę w to, że wsparcie, to, że ktoś potrafi zauważyć w innej osobie bohatera, może mieć kolosalne znaczenie do zmiany życia, do poprawy, do wyjścia na prostą. Nasze rodziny są niezwykle bohaterskie, ale chciałabym tutaj zwrócić uwagę na pracę wolontariuszy.

Wolontariusz to zwykły człowiek, jeden z wielu, a jednak okazuje się, że niezwykły. Praca wolontariuszy zaczyna się już od września. Najpierw szkolenia, spotkania, rozmowy z liderem. Wszystko po to, aby zrozumieć ideę szerzenia mądrej pomocy, po co jesteśmy, jakie jest nasze zadanie. Następnie zbieramy informacje o rodzinach, które mogą potrzebować pomocy. Kolejny etap to spotkania z rodzinami. Niezwykły czas, kiedy oddajemy część siebie rodzinom, ale i dostajemy coś od nich – zaufanie, ich historie, życiowe mądrości. Historie tych rodzin, ich piękno, pozostają z nami już na zawsze. Uczymy się od siebie nawzajem. Rozmowy nie są łatwe. W końcu rozmawiamy o skrywanym bólu, o przybijającej samotności, o tym, że ci ludzie często każdego ranka muszą zebrać wszystkie siły, aby powstać z kolan i dalej żyć. Spotkaniom towarzyszy wiele emocji, dlatego też pojawiają się łzy. Czasami ludzie płaczą, kiedy wypowiadają na głos to, co każdego dnia odsuwają w cień, o czym starają się nie myśleć, aby w miarę normalnie przetrwać kolejny dzień. Czasami są to łzy szczęścia spowodowane tym, że ktoś zupełnie obcy zechciał odwiedzić, porozmawiać, pomyśleć o kimś, kto myślał już, że jest zupełnie sam na tym świecie. Nie sposób opowiedzieć, jakie emocje towarzyszą tym spotkaniom. Ile dobra i ciepła jest w ludziach. Jak wiele możemy się od siebie nauczyć, ale i jak wiele możemy nauczyć się o sobie samych.

Kiedy zostajesz wolontariuszem „Szlachetnej Paczki", życie już nigdy nie będzie takie, jak do tej pory. Zmienia się sposób postrzegania świata, ludzi. Widzisz, ile jest do zrobienia, ile pięknych osób jest wokół, jak ogromny masz wpływ na dokonywanie pozytywnych zmian. Jak wiele zależy od tego, co zrobisz, ile poświęcisz czasu, jak uszanujesz drugiego człowieka. Życie może nabrać zupełnie innego wymiaru. Darczyńca, wolontariusz, rodzina – te osoby pozostają już na zawsze w jakiś niezwykły sposób połączone. Wspominamy siebie nawzajem, myślimy o sobie w czasie świąt, pojawiają się w naszych myślach w chwilach smutku i radości. Tego nie można opowiedzieć, to trzeba przeżyć.

Osobiście jestem związana z projektem od siedmiu lat. Dzięki wielkim sercom znajomych udało się nam stworzyć silną grupę darczyńców (Nasza Szlachetna Paczka). Później zostałam wolontariuszem, aby w ostatnim roku zostać liderem w rejonie Głuszyca. Te doświadczenia pozwoliły mi na poznanie siebie, poznanie swoich granic, stawianych sobie zupełnie bez powodu, przekraczania tego, co mogło się wcześniej wydawać nie do zdobycia. Ale nade wszystko to czas spotkania prawdziwie pięknych ludzi. Tego nie da się kupić, znaleźć, wyczytać. To najpiękniejsze doświadczenie „Szlachetnej Paczki". Kiedy spotykasz się z nieśmiałą, zamkniętą w sobie dziewczyną, a w trakcie kolejnych spotkań, podejmowanych działań, mobilizowania, widzisz, że ta osoba się zmienia, nabiera kolorów i wypieków na twarzy osoby gotowej do działania i uśmiechniętej. Zaczyna nieśmiało mówić o planach na przyszłość, o marzeniach, o tym, co trzeba zrobić… I wtedy wiesz, że warto było, że każda poświęcona minuta życia była tego warta, że każda wylana łza musiała się pojawić, aby oczyścić to zmęczone ciało i duszę.

Z całego serca dziękuję i gratuluję wszystkim dzielnym wolontariuszkom z rejonu Głuszyca: Edycie Popek, Małgorzacie Garncarek, Marioli Trawczyńskiej, Joannie Delegiewicz, Klaudii Twaróg, Magdalenie Krystyniak, Magdalenie Pawlaczyk, Annie Dżygale-Wojciechowskiej. Jestem z Was niezmiernie dumna i bardzo wdzięczna za to, że mogłam Was poznać inaczej, bardziej. Za to, że przyszło nam wspólnie przeżyć te niezwykłe historie, śmiać się i wzruszać. Działać, podejmować wyzwania, wspierać się, rozmawiać. Jesteście najbardziej pozytywnymi SuperW, jakich poznałam i piszę o tym, bo zasługujecie na uznanie i podziękowania. To dzięki każdej z Was, ktoś miał prawdziwe święta.

Udało się obdarować 29 rodzin z Głuszycy, z Jedliny-Zdroju i z Walimia. Mieliśmy możliwość spotkania się z wieloma darczyńcami, również z Głuszycy. Z miasta, w którym żyjemy i w którym chcemy robić coś dobrego. Wielu głuszyczan chce tego samego. Jesteśmy silni tą dobrocią. I to jest bardzo budujące. Ludzie, którzy chcieli pomóc zaczepiali nas na ulicy, pytali co mogą zrobić. To było niezwykle budujące.

Chcę też zaznaczyć, że organizacja finału leżała w całości po stronie wolontariuszy. Być może właśnie dlatego wypadł on fantastycznie.

Nie udałoby się bez pomocy wielu osób. Dziękuję zatem burmistrzowi Romanowi Głodowi oraz dyrektor Szkoły Podstawowej nr 2 Anecie Musik za udostępnienie sali gimnastycznej na zorganizowanie grudniowego finału. W trakcie tych dwóch dni pomagało nam wiele osób. Serdecznie dziękujemy najdzielniejszym strażakom z OSP Głuszyca Górna, bez których nie byłoby tak sprawnie, tak wesoło i tak przyjaźnie. Wspierali nas również – Daniel Sowa, Andrzej Marcinkowski, Mirosław Żołopa, Grzegorz Milczarek, Mariusz Kostrzyca, Dariusz Popek, Robert Kandefer, Ilona B., Rafał Krystyniak, Konrad Czemarnik, Artur Gołda, Magdalena Gołda, Krzysztof Gołda, Marta Gołda, państwo Twaróg, Olga Białek, Robert Janusz, grupa wolontariuszy z SP2 pod kierownictwem pana Edwarda Piwońskiego, harcerki. Kieruję również podziękowania do pracowników OPS z Głuszycy, Jedliny-Zdroju i Walimia, dziękuję Katarzynie Starzyńskiej, Joannie Fornalskiej, Dorocie Hałas, Ewie Dorosz, Sabinie Jelewskiej, Piotrowi Dużyńskiemu, Ewelinie Kamińskiej-Sawickiej, Justynie Żyłak, Annie Wojciechowskiej.

Czy warto było? Oto fragment podziękowań od jednej z rodzin.

„Kiedy otrzymałem propozycję udziału w programie Szlachetna Paczka, nawet nie wiedziałem, o co w tym wszystkim chodzi i jak to działa. Potem pomyślałem, a co mi tam, pewnie i tak nic z tego nie będzie, jak to często w życiu bywa. Gdy otrzymałem wiadomość o wejściu do programu miałem chwilę, kiedy pomyślałem, że może niepotrzebnie to zrobiłem. Jakoś pomalutku sobie radzę i nie mam zbyt wielkich oczekiwań. Może jest ktoś bardziej potrzebujący wsparcia. To, co nastąpiło później, zupełnie mnie zaskoczyło. Dostałem węgiel i teraz paląc po raz pierwszy od kilku lat węglem jest nam podwójnie ciepło, bo czujemy również ciepło w sercu, że ktoś o nas pomyślał. Przecież to nie kosztowało mało. Nie wiem, co powiedzieć… (…) Ktoś nam pomógł, zupełnie nas nie znając. Niesamowite i niewiarygodne. Dziękujemy z całego serca. A akcja z paczkami była jakby wzięta z niesamowitej bajki. Zadzwonił dzwonek do drzwi i zaczęły wpływać prezenty. I co któraś paczka balonik. I znów paczka i balonik. To było magiczne. A mówią, że nie ma Mikołaja. To ludzie są Mikołajami i potrafią czarować. Paczki były tak pięknie zapakowane, że aż żal było je otwierać. (…) W paczkach były buty i bluzy. Wielkie dzięki dla tego, kto je wybierał. Są świetne i pasują idealnie. Nie pamiętam kiedy wchodziłem do sklepu obuwniczego lub odzieżowego (…) Kompletnie nie wiem, jak za to dziękować i jak wyrazić wdzięczność. Zwykłe „dziękuję" tu nie wystarczy. Taki MAGICZNY dzień pamięta się do końca życia. Ile pracy i zaangażowania musiało być w to wszystko włożone. Powraca wiara w ludzi. A następnego dnia przywieźli jeszcze lodówkę. Przyjechali, wnieśli i poszli. Tak, jak gdyby nigdy nic. Jakby codziennie tak robili..."

I jak myślicie? Warto było? Bardzo warto! Właśnie takie rzeczy warto robić w życiu. Wartościowe, prawdziwe, szczere. I tego wszystkim nam życzę.

Magdalena Kandefer

Iskra Boża w wierszach Romany

Motto:
„Stoję zmniejszona do kropli deszczu
Jeszcze we mnie błękit
dobroć bliskich
i ciepły konar brzozy"

Każdy człowiek tęskni za czymś utraconym, co stanowiło cząstkę jego życia, a w areopagu wspomnień staje się niezbywalną wartością i skarbem. To, co się dzieje dzięki wenie twórczej to dar boski zarówno dla twórcy, jak i tych, którzy zechcą pokrzepić swego ducha jego sztuką. To się nazywa - cud tworzenia, a każdy wiersz jest zwierciadlanym odbiciem tego cudu.

Romana Więczaszek z Brzegu nad Odrą oddaje w nasze ręce kolejny tomik poezji pt. „Krople ze źródła". Tych kropelek jest kilkadziesiąt, mogą więc ugasić pragnienie Czytelnika łaknącego ożywczego nektaru słowa. Są ambrozją dla duszy znękanej prozą powszedniego życia. Autorka zdradza nam, że pochodzi z rodu Niepiekło, herbu Rawicz, a epidemia cholery w XIX wieku spowodowała śmierć mieszkańców tej wsi. Zabudowania spalono, a na tym miejscu rosną teraz brzozy. To niewątpliwie dlatego brzoza jest częstym gościem miniaturowych obrazków, którymi obdarza nas brzeska poetka.

Romana mieszka w piastowskim Brzegu nad Odrą, ale w tym tomiku wierszy poetka mieszka z nami, a jej „kraj lat dziecięcych" powraca w wierszach jak bumerang.

Sporo wierszy Romany jest związanych ze światem dzieciństwa i młodości, a koleje losu Jej rodziny spowodowały, że urodziła się w dolnośląskim miasteczku – Głuszycy. Tu chodziła do szkoły, a po liceum w Wałbrzychu i studiach we Wrocławiu, tu było jej pierwsze miejsce pracy nauczycielskiej. Dopiero później przeniosła się do piastowskiego grodu nad Odrą, gdzie jest jej drugi dom rodzinny.

Rzadko się zdarza, by reminiscencje z lat dzieciństwa potrafiły przeobrazić się w tak kunsztowne obrazki liryczne. Pisze je osoba wrażliwa, w pamięci której utrwaliły się namiastki zdarzeń, będących egzemplifikacją minionych przeżyć.

Romana pisze o wszystkim, co spowodowało, że „pusta kartka" jej życia zaczęła się wypełniać, bo „nasyciła się wiatrem, co pozbierał zapachy łąkowe nad Bystrzycą", a przecież „w Brzegu też słów korale, z pereł przebija gdzieniegdzie jasność", więc z biegiem czasu kartek przybywało.

Starczyło wcześniej na cztery tomiki wierszy o pięknych tytułach: „Krąg", „Spacery z wierszem", „Że jesteś", „Słowa jak liście". A teraz mamy kolejny plon jej twórczości, tomik wierszy „Krople ze źródła", wierszy, które przenoszą nas w zaczarowany świat poezji, gdzie króluje delikatna nostalgia, zachwyt dla piękna przyrody, wspomnienie przyjaciół
i znajomych, ukłony dla rodziców, a zmurszała klamka do drzwi rodzinnego domu w Głuszycy urasta do rozmiarów symbolu. „Dotykam klamkę po latach dla mnie świętą"- pisze Romana, a znakomita ilustratorka tomiku Monika Szczypior pokazała tę klamkę i ozdobiła cały tom sugestywnymi ilustracjami.

Mam w ręce przysłany mi pocztą wydany w twardej oprawie z pięknymi grafikami tomik wierszy „Krople ze źródła". To prawdziwe cacko artystyczne. Czuję dumę i satysfakcję, że moja Głuszyca stała się znów ideą przewodnią utworu literackiego. Nie wszystkie miasta mają taki komfort. Oprócz Romany mamy powieściopisarkę Jolantę Kaletę, mamy także poetę, Marka Juszczaka. O walorach krajobrazowych i interesującej historii Głuszycy udało mi się też napisać pare książek. Nie mówię nic więcej, bo nie potrafię wyrazić słowami mojego wzruszenia. „Krople ze źródeł" trzeba wziąć do ręki i w ciszy wieczoru przenieść się w majestatyczny świat fantasmagorii.

Dla zachęty proponuję dwie perełki z jej tomiku wierszy:

Na pasterkę
Cisza nocy wigilijnej
brzmi w mych myślach głośno
Wspominam mróz
co cicho skradał się do serca
i zawracał
Bardzo bał się śmierci
Słyszę do dziś
skrzyp... skrzyp...
pod butami taty
Czuję rękę
w rękawiczce o jednym palcu
wsuniętą w ciepłą dłoń mamy
Na pasterkę szło z nami
milion gwiazd
które nie gasły do rana
Czasem sen w kościele
czyhał na ławce
i prosił Jezusa małego
o jedną małą gwiazdkę
na całe życie

O Czarodziejce Mamie
Wyprosiłaś mi życie u Maryi
dziękowałaś na Jasnej Górze
za cud stworzenia
Miałaś wtedy w sobie
groszek pachnący
Na pierwszym zdjęciu
JA
w matczynych ramionach
Tyś miłością piękna
Wróżka Ci dała wszystkie wiosny
i los Kopciuszka
Nasz bal trwa
choć z sukni cekiny odpadły

Już wkrótce 10 kwietnia br. w czasie „Wiosennych Spotkań z Poezją" Romana Więczaszek gościć będzie w naszym Centrum Kultury. I wtedy będziemy mogli nie tylko posłuchać jej wierszy, ale dowiedzieć się czegoś więcej o jej wspomnieniach z „kraju lat dziecięcych", a także nabyć pachnące jeszcze farbą drukarską Jej „Krople ze źródła". Wcześniej pojawią się one w naszej księgarni. Zachęcam gorąco do sprawienia sobie takiego prezentu. Będzie eliksirem na skołatane codziennymi troskami serce w domowym zaciszu.

Stanisław Michalik

Przedszkole Samorządowe w Głuszycy zaprasza

Wszystkiego, co naprawdę warto wiedzieć nauczyłem się w przedszkolu.

Dyrektor Przedszkola Samorządowego w Głuszycy informuje, że zapisy dzieci :

3-letnich (rocznik 2015)
4-letnich (rocznik 2014)
5-letnich (rocznik 2013)
6-letnich (rocznik 2012)

do przedszkola na rok szkolny 2018/2019 odbywać się będą w dniach **od 15 stycznia do 31 marca 2018 r.**

Wyniki rekrutacji zostaną wywieszone na tablicy informacyjnej w przedszkolu w drugiej połowie kwietnia. Wszystkich zainteresowanych zapraszamy do przedszkola w godzinach 8.00 do 15.00. Szczegółowe informacje można również uzyskać pod numerem telefonu 74 880 80 10.

Każde dziecko jest dla nas ważne! Tworzymy im warunki, by rozwijały się w indywidualnym rytmie, aby rosły w przekonaniu, że nie ma dla nich rzeczy niemożliwych, że są wartościowymi ludźmi, którzy - ucząc się i bawiąc, osiągają nowe cele .

Realizujemy zajęcia zgodnie z podstawą programową. Oferujemy również bezpłatne zajęcia dodatkowe takie jak:
- zajęcia rytmiczno-taneczne,
- zajęcia logopedyczne,
- gimnastyki korekcyjnej,
- zajęcia z języka angielskiego,
- zajęcia z języka niemieckiego,
- warsztaty teatralne ,
- comiesięczne audycje muzyczne w wykonaniu muzyków z Filharmonii na Wesoło oraz teatrzyki.

Serdecznie zapraszamy.

CO DAJE DZIECKU POBYT W PRZEDSZKOLU:

- pozwala na nawiązanie pierwszych kontaktów społecznych,
- zapewnia warunki do radosnej zabawy - indywidualnej i w zespole dziecięcym,
- umożliwia poznawanie świata poprzez samodzielne badanie, doświadczanie i eksperymentowanie,
- zapewnia warunki do systematycznego zdobywania nowej wiedzy i umiejętności
- stymuluje wszechstronny rozwój dziecka,
- tworzy odpowiednie warunki sprzyjające indywidualnemu rozwojowi fizycznemu i psychicznemu,
- zaspokaja potrzebę jedzenia i picia zgodnie z potrzebami dziecka,
- uczy zasad zdrowego żywienia, rozpoznaje i uwzględnia w podejmowanych działaniach dydaktycznych i wychowawczych tempo rozwoju każdego z wychowanków,
- tworzy optymalne warunki do wypoczynku,
- sprzyja odkrywaniu zdolności twórczych dziecka i pomaga w rozwijaniu indywidualnych zainteresowań każdego dziecka.

oprac. Przedszkole Samorządowe

„OD GROSIKA DO ZŁOTÓWKI" W DWÓJCE

Szkoła Podstawowa nr 2 w Głuszycy realizuje projekt „Bezpieczne wędrówki od grosika do złotówki" we współpracy z Fundacją Młodzieżowej Przedsiębiorczości. Uczniowie z klasy drugiej poznają nowe pojęcia związane z edukacją finansową oraz bezpieczeństwem.

Posiadane przez uczniów umiejętności doskonalone są podczas wykonywania zadań i rozwiązywania problemów życia codziennego oraz w trakcie zabaw i gier dydaktycznych. W lutym br. dzieci wyruszyły na planetę Portfelik, dowiedziały się, w jaki sposób zarabiają pieniądze dorośli oraz w jaki sposób można pomagać innym. Omówione zostały takie pojęcia jak: wynagrodzenie, kieszonkowe, wolontariusz, telefony alarmowe.

oprac. SP2

W naszym Przedszkolu jak w ulu…. ciąg dalszy

Oto jesteśmy na półmetku roku szkolnego. Dzieci z Przedszkola Samorządowego w Głuszycy rozwijają się wspaniale. Widać to doskonale podczas zajęć przedszkolnych, ale także podczas rożnych uroczystości, w których dzieci miały możliwość uczestniczenia.

Grudzień rozpoczął się dla nas radośnie. Nasze dzieci były bardzo grzeczne, dlatego w przedszkolu odwiedził nas Święty Mikołaj. Co więcej nie miał ani jednej rózgi tylko same piękne prezenty. Mimo że zapracowany staruszek nie miał za dużo czasu, to z miłą chęcią został chwilkę dłużej, aby posłuchać przygotowanych przez dzieci piosenek. Ważnym wydarzeniem w naszym przedszkolu była również wspólna wigilia, która minęła w atmosferze wzajemnej życzliwości i przyjaźni. Dzieci zjadły w tym dniu wigilijny obiad, składały sobie życzenia oraz wspólnie kolędowały.

Stary rok obfitował w wiele niespodzianek, wzruszeń, pięknych, niezapomnianych chwil, ale nowy - choć jeszcze młody- też przyniósł nam już dużo uśmiechu i wspaniałych wspomnień. 31 stycznia dzieci z przedszkola zaprosiły swoich Dziadków i Babcie do Centrum Kultury. Kolejnym bardzo istotnym wydarzeniem dla dzieci był już od początku roku szkolnego wyczekiwany Bal Karnawałowy. Tego dnia już od rana pojawiły się w przedszkolu kolorowe postacie. Dzieci przebrane były za bohaterów znanych bajek. Podczas zabawy dzieciom towarzyszyły wesołe, przyjazne trolle. Na balu nie zabrakło dobrego humoru, konkursów, tańców i baniek mydlanych. Dzieci tworzyły mapę marzeń, uczyły się również rymowanego przepisu na szczęście oraz zdobywały tytuł „Trollalola uśmiechu". Wspaniałym wspomnieniem będą robione wspólne zdjęcia. Za kilka lat będzie co wspominać. Dziękujemy dzieciom i rodzicom za zaangażowanie i przygotowanie pięknych balowych strojów. Kolejny bal karnawałowy już za rok!.

Przypominamy, że od 15 stycznia do 31 marca prowadzimy zapisy dzieci 3, 4, 5 ,6-letnich do naszego przedszkola. Wszystkich zainteresowanych zapraszamy do przedszkola w godz. 8.00-15.00. Szczegółowe informacji można również uzyskać pod numerem tel. 74 880 80 10.

oprac. Przedszkole Samorządowe

IV KIERMASZ BOŻONARODZENIOWY W SP3

Stroiki, choinki, bombki, pierniki i wiele innych ozdób świątecznych można było przed świętami Bożego Narodzenia zakupić na IV Kiermaszu Bożonarodzeniowym w Szkole Podstawowej nr 3. Uczniowie z zaangażowaniem sprzedawali przygotowane wcześniej ozdoby, zaś rodzice obsługiwali kawiarenkę z pysznymi domowymi wypiekami oraz gorącymi napojami. Świąteczny kiermasz wpisał się już na stałe w kalendarzu uroczystości SP3. Dzieci były bardzo zainteresowane powodzeniem kiermaszu, aktywnie w nim uczestniczyły. Widziały, że ich prace wzbudzają zainteresowanie i znajdują nabywców. Jest to bardzo wychowawcza inicjatywa, uczy dzieci zaangażowania i dobrej pracy.

oprac. SP 3

BAL KARNAWAŁOWY RAZEM Z BABCIĄ I DZIADKIEM

Niech żyje bal! Niechaj żyją nasze kochane Babcie i kochani Dziadkowie! Pod takimi hasłami w dniu 1 lutego w Szkole Podstawowej nr 2 zorganizowany został wielki bal karnawałowy połączony z uroczystością Dnia Babci i Dziadka.

Do tej pory, zwykle na naszych zabawach bawiły się dzieci oraz ich rodzice. Czemu do wspólnej zabawy nie zaprosić starszego pokolenia, które w pamięci ma wielkie bale, a i z przytupem potrafi pląsać doskonale!? Pomysł wypadł wspaniale, a frekwencja babć i dziadków oraz rodziców, ich dobry humor i werwa do zabawy niesamowicie pozytywnie zaskoczyła wszystkich.

Dyrektor Szkoły Podstawowej nr 2 w Głuszycy Aneta Musik witając drogich gości i dziękując im za liczne przybycie, powiedziała: Obchodzony 21 stycznia Dzień Babci i 22 stycznia Dzień Dziadka to tylko symboliczne święto w naszym kalendarzu. Tak naprawdę to każdego dnia w roku dziadkowie myślą i troszczą się o swoje wnuki. To co dzień pociechy potrzebują wsparcia. Babcia i dziadek to ukochane osoby, które tak naprawdę nigdy się nie gniewają, a swoje wnuczęta zazwyczaj rozpieszczają. To oni dają im smakołyki, potrafią cierpliwie wysłuchać dziecięcych zwierzeń i marzeń.

Po życzeniach zdrowia, pomyślności, radości, zadowolenia i satysfakcji z wnucząt rozpoczął się wielopokoleniowy bal, bo i rodziców nie zabrakło. Najwięcej radości sprawiały występy najmłodszych, wspólne tańce oraz konkursy. Uśmiech i dobry nastrój dopisywały wszystkim.

Gorące podziękowania dla organizatorów balu, dla prowadzących zabawę pań - Ani Sikorskiej i Kamili Wodyk oraz nieodzownych pomocników z klasy VII Dawida Okulskiego i Laury Pakowskiej. Dziękujemy wszystkim uczestnikom za wspaniałą zabawę!

oprac. SP 2

Dla mojej Babci i mojego Dziadka…

Scenę głuszyckiego Centrum Kultury w środę 31 stycznia opanowały dzieci z Przedszkola Samorządowego w Głuszycy. Przygotowany przez przedszkolaków bardzo bogaty w treści program artystyczny dostarczył zaproszonym Babciom i Dziadkom, którzy niedawno obchodzili swoje święto, wielu chwil radości i wzruszenia.

Obecny na przedstawieniu burmistrz Głuszycy Roman Głód podziękował dzieciom, pracownikom i dyrekcji przedszkola za przygotowanie pięknego występu, a Babciom i Dziadkom zdolnych głuszyckich przedszkolaków życzył dużo zdrowia, pomyślności i uśmiechu na co dzień.

oprac. PS, UM

Świąteczna pomoc pracowników ZUMiK-u

Dzięki staraniom i współpracy z różnymi Firmami i Podwykonawcami Pani Prezes ZUMiK Sp. z o.o. udało się pozyskać Darczyńcę, który zgodził się na wsparcie głuszyckiej rodziny w zakupie niezbędnych dla tej rodziny rzeczy. Pracownicy Spółki również przystąpili do tej charytatywnej akcji, pomagając w zakupie sprzętu AGD. Rodzina została obdarowana potrzebnymi rzeczami w formie prezentów tuż przez świętami Bożego Narodzenia.

-Ze swojej strony chciałabym bardzo podziękować naszemu Darczyńcy za pomoc i wsparcie osób potrzebujących. Radość i uśmiech na twarzach Rodziny, która została przez nas wybrana i obdarowana jest bezcenna i daje nam dalszą motywację, aby podejmować takie działania, ponieważ warto pomagać- mówi Urszula Mrozińska, prezes ZUMiK.

oprac. ZUMiK

Jaworowe dzieci nie próżnują

Dużo się dzieje w Niepublicznej Szkole Podstawowej i Gimnazjum oraz Przedszkolu Fundacji Jawor w Głuszycy Górnej.

Od września 2017r. szkoła uczestniczy w ogólnopolskim programie Fundacji Orange #SuperKoderzy, którego głównym celem jest nauka programowania. Uczniowie uczą się pracy i tworzenia w programie Scratch (interaktywne historyjki, animacje, gry, muzyka). W tej chwili szkoła rozpoczęła kolejny etap programu, jakim jest realizacja wybranej przez uczniów ścieżki edukacyjnej – Cyfrowi DJ'e. Na tym etapie trwa zapoznanie z programami do tworzenia muzyki. Niebawem uczniowie sprawdzą, czy można grać przy użyciu owoców. #SuperKoderzy to ogólnopolski program edukacyjny, w czasie którego dzieci uczą się programowania oraz poznają świat nowych technologii nie tylko na lekcjach informatyki. Z przyznanych środków szkoła zakupiła sprzęt, dzięki któremu uczniowie będą mogli rozwijać swoje umiejętności programowania.

Nie tylko na nowoczesne technologie kładziemy nacisk. Dzięki zwycięstwie w konkursie Fundacji PZU z Kulturą, otrzymaliśmy dofinansowanie do naszego projektu „TO Kultura". Dzięki temu uczniowie uczestniczą w wielu wydarzeniach kulturalnych, poznają świat teatru, muzyki, historii. Zwiedziliśmy Starą Kopalnię oraz Zamek Książ w Wałbrzychu. Poznaliśmy świat muzyki poprzez udział w koncertach w Filharmonii Sudeckiej w Wałbrzychu oraz w Operze Wrocławskiej. Mieliśmy też okazję wybrać się na spektakl do Teatru Dramatycznego w Wałbrzychu. Celem programu „Fundacja PZU z Kulturą" jest umożliwienie uczniom z małych miasteczek i terenów wiejskich udziału w interesujących i rozwijających wydarzeniach kulturalnych. Program ma zachęcić dzieci i młodzież do poznawania tzw. „kultury wysokiej", która przekazana w atrakcyjny sposób, wcale nie musi być dostępna i zrozumiała tylko dla wąskiej grupy odbiorców.

Od grudnia 2017 r. uczniowie drugiej klasy biorą udział w programie "Od grosika do złotówki" . Koncepcja programu opiera się na założeniu, iż uczniowie w czasie 10 miesięcy odbywają podróż z przewodnikiem Grosikiem po Galaktyce Finanse i Oszczędzanie, w czasie której zdobywają wiedzę oraz umiejętności (gospodarowanie pieniędzmi, wzbogacenie słownictwa związanego z pieniędzmi, poznają wartość i potrzebę pracy oraz wartość nabywczą pieniędzy, uświadomią sobie wpływ reklamy na zachowanie konsumenta). Projekt „Od grosika do złotówki" został objęty patronatem honorowym Ministerstwa Finansów.

Uczniowie naszej szkoły brali udział w sesji jesiennej ogólnopolskich olimpiad Olimpus. Z radością i dumą informujemy, iż nasi uczniowie zdobyli bardzo wysokie miejsca. Wszyscy uplasowali się w pierwszej 60-tce na kilka tysięcy uczestników. Najwyższe noty uzyskali:

Olimpiada matematyczna

1. Izabela Stańczyk 33 miejsce na 1386 uczestników
2. Konrad Wyroba 35 miejsce na 2552 uczestników
3. Martin Rewers 41 miejsce na 2552 uczestników

Olimpiada polonistyczna

4. Konrad Wyroba 24 miejsce na 576 uczestników
5. Paulina Kowalska / Wiktoria Skotnicka 27 miejsca na 630 uczestników
6. Izabela Stańczyk 32 miejsce na 273 uczestników

W czasie ostatnich miesięcy mieliśmy okazję zwiedzić Fabrykę Bombek w Złotoryi, świętowaliśmy również w dniu 6 grudnia. Młodsze dzieci spotkały się z Mikołajem, natomiast starsze wyjechały na zajęcia Fly Fitness oraz Cross Fit. W szkole świętowaliśmy również Światowy Dzień Mycia Rąk. Uczniowie klas I-III utrwalali zasady higieny oraz przygotowali przedstawienie. Nie zapomnieliśmy też o Dniu Pluszowego Misia. Dnia 27. października odbyło się pasowanie na ucznia i przedszkolaka.

W listopadzie zaszczycił nas swoją obecnością aktor i reżyser mieszkający w Głuszycy – Robert Delegiewicz, który poprowadził warsztaty teatralne dla uczniów naszej szkoły. Jeżeli o teatrze mowa, to z radością informujemy, że odwiedziła nas również teatralna formacja z Poznania – Grupa T, która wystawiła kabaretowy spektakl edukacyjny pod tytułem „Magiczny kapelusz", który traktował o tolerancji, szacunku, akceptacji odmienności i innych poglądów, czyli o wszystkim tym, czego na co dzień uczą się nasze dzieci.

Nasi najmłodsi – przedszkolaki, mają również dni wypełnione ciekawymi zajęciami. Oprócz podstawy programowej realizowane są zajęcia dodatkowe. Nauczyciele – W. Fornalska, D. Dynak, K. Milanowska-Piątek, M. Bulka, K. Krzywda i P. Dziak prowadzą arcyciekawe zajęcia z zakresu arteterapii, edukacji polisensorycznej, tańca nowoczesnego i towarzyskiego, zajęcia w ramach Akademii Ruchu oraz Ligi kulturalno–artystycznej i Ligi TIK. Wszystkie zajęcia dla naszych przedszkolaków są bezpłatne.

Nasza szkoła zajęła drugie miejsce w plebiscycie Radia Wrocław TOP5 najbardziej niezwykłych dolnośląskich szkół. Uznanie to jest dla nas niezwykle mobilizujące do dalszej pracy, bo nasi uczniowie są dla nas najważniejsi. Pracujemy nad ich rozwojem, nad tym, jak odbierają świat, jak traktują siebie i innych, jak funkcjonują w dzisiejszym świecie. Pokazujemy im, że mają wystarczająco dużo odwagi do tego, aby żyć wartościowo i w zgodzie ze sobą.

Mamy kolejne plany, ciekawe propozycje dla naszych uczniów, bo każde dziecko jest wartościowe i ważne.

Fundacja Jawor

KAŻDE DZIECKO MA CHŁONNY UMYSŁ! WYSTARCZY GO TYLKO OTWORZYĆ NA ŚWIAT - MY TO POTRAFIMY!

Dyrektor Szkoły Podstawowej nr 2 w Głuszycy serdecznie zaprasza do zapisów dzieci
DO KLASY PIERWSZEJ i ODDZIAŁU PRZEDSZKOLNEGO
na rok szkolny 2018/2019.
ZAPISY W SEKRETARIACIE OD 01.02.2018 r. DO 31.03.2018 r.

Naszym podopiecznym zapewniamy:

- zabawę i naukę w przyjaznej, spokojnej atmosferze w nowocześnie wyposażonych salach, dostosowanych do potrzeb psychofizycznych dzieci,
- lekcje w nieprzepełnionych klasach, w dwóch budynkach dydaktycznych- dla młodszych i starszych uczniów oraz na hali sportowej,
- przestronny teren szkolny z boiskami, placem zabaw i ogródkiem ekologicznym,
- zajęcia szachowe już od pierwszej klasy,
- liczne projekty edukacyjne, zajęcia rozwijające i integrujące: koła plastyczne, muzyczne, turystyczne, historyczne, przyrodnicze, szachowe, łamigłówkę
- cykliczne wyjazdy do teatru, kina oraz ciekawe wycieczki poszerzające wiedzę i zainteresowania uczniów,
- organizację lekcji w terenie, np. żywe lekcje historii i przyrody,
- opiekę świetlicową w godzinach 7.00-8.00 i po lekcjach 12.00 -16.00,
- obiady w formie cateringu dla dzieci,
- diagnozę logopedyczną, medyczną i opiekę szkolnego pedagoga (w razie potrzeby pedagog prowadzi cykliczne zajęcia z terapii pedagogicznej, logopeda- terapię logopedyczną).

SP 3 GŁUSZYCA

OGŁOSZENIE

Dyrekcja Szkoły Podstawowej nr 3 w Głuszycy
ogłasza zapisy do oddziału przedszkolnego
i klasy I
na rok szkolny 2018/2019.
Zapisy przyjmowane są w sekretariacie szkoły
od 1 lutego 2018 r. w godzinach od 8^{00} do 15^{00}

Przy zapisie wymagany jest:
-dowód osobisty rodzica/prawnego opiekuna dziecka
- akt urodzenia dziecka
- PESEL dziecka.

Szczegółowe informacje udzielane są pod nr tel. 74 8456 376

Serdecznie zapraszamy!

Dystans : 1963 m

Zachęcamy do udziału w Biegu Tropem Wilczym dzieci, młodzież, osoby dorosłe.

START — Kaplica pw. św. Józefa w Głuszycy g. 12

META — Boisko Orlik ul. Dolna

Wszelkie informacje dotyczące zapisów dostępne są na naszej stronie internetowej www.ckmbp.gluszyca.pl i na naszym facebooku: Centrum Kultury MBP Głuszyca
Zapisy przyjmujemy do 15 lutego
Więcej informacji udzielamy pod nr tel. (74)8456-334

Centrum Kultury - MBP · WOLNOŚĆ I DEMOKRACJA · Głuszyca

Zbiórka odpadów wielkogabarytowych
akcja Urzędu Miejskiego w Głuszycy
19, 21, 23 marca 2018 r.

WYWALAMY GRATY Z CHATY

Zbiórka przeprowadzona zostanie w formie „wystawki" i dotyczy odpadów wielkogabarytowych z gospodarstw domowych (meble, dywany, opony samochodów osobowych (od osób fizycznych), sprzęt RTV i AGD (kompletny), ceramika sanitarna itp.

Nie odbieramy gruzu, papy, żużlu, odpadów z budów itp.

Odpady należy wystawić na 1 dzień przed planowaną zbiórką:
1. Mieszkańcy zabudowy jednorodzinnej proszeni są o wystawienie odpadów przed posesjami.
2. Mieszkańcy zabudowy wielorodzinnej – przy pojemnikach na odpady.

19 marca – MIASTO GŁUSZYCA

21 marca – GRZMIĄCA I ŁOMNICA

23 marca– KOLCE, SIERPNICA I GŁUSZYCA GÓRNA

Centrum Kultury - Miejska Biblioteka Publiczna w Głuszycy
zaprasza na

Konkurs na „Babę Wielkanocną"

z występem dzieci z Przedszkola Samorządowego w Głuszycy

17 marca 2018r. godz. 10:00

Zapraszamy rękodzielników z terenu Gminy Głuszycy do zaprezentowania swoich prac związanych z tradycjami wielkanocnymi. Rezerwacja stolików pod nr tel: 74 8456 334

Wszelkie informacje dotyczące konkursu dostępne są na stronie internetowej: www.ckmbp.gluszyca.pl

Centrum Kultury - MBP
Głuszyca
Przedszkole Samorządowe w Głuszycy

NZOZ "UNIMED" Sp. z o. o.
Głuszyca ul. Grunwaldzka 24

Posiadamy umowy z NFZ:

NFZ- PODSTAWOWA OPIEKA ZDROWOTNA
- lekarze pediatrzy, lekarze interniści, pielęgniarki, położone

NFZ- PORADNIA NEUROLOGICZNA
- konsultacje specjalisty w dziedzinie neurologii

NFZ- PORADNIA POŁOŻNICZO - GINEKOLOGICZNA
- konsultacje specjalisty w dziedzinie położnictwa i ginekologii

NFZ- ŚWIADCZENIA PIELĘGNACYJNO- OPIEKUŃCZE
- pielęgniarska domowa opieka długoterminowa

Serdecznie zapraszamy
PRZYJMUJEMY ZAPISY DO PRZYCHODNI
tel. 74-84-56-212
www.unimed.pl

Skład redakcji „Kuriera Głuszyckiego": Marta Wróblewska, Sabina Jelewska, Magdalena Kandefer, Stanisław Michalik, Grzegorz Czepil.
Redakcja zaprasza mieszkańców do współpracy w tworzeniu „Kuriera Głuszyckiego", skład redakcji jest otwarty. Zachęcamy do zamieszczania bezpłatnych ogłoszeń i reklam lokalnych firm, które prosimy przesyłać do 20-go każdego miesiąca na adres: kurier@gluszyca.pl.
Adres do korespondencji: Urząd Miejski w Głuszycy, „Kurier Głuszycki", ul. Grunwaldzka 55, 58-340 Głuszyca.
Kurier dostępny jest także w wersji elektronicznej: http://www.gluszyca.pl/quot-kurier-gluszycki-quot/511

Druk: Polska Press Sp. z o.o., Oddział Poligrafia, Drukarnia w Sosnowcu