KURIER Głuszycki
BIULETYN INFORMACYJNY
Nr 36 · lipiec 2020 · Głuszyca · ISSN 1508-0323

ABSOLUTORIUM I WOTUM ZAUFANIA DLA BURMISTRZA GŁUSZYCY

GŁÓWNE OBSZARY INWESTOWANIA W GMINIE GŁUSZYCA w 2019 r

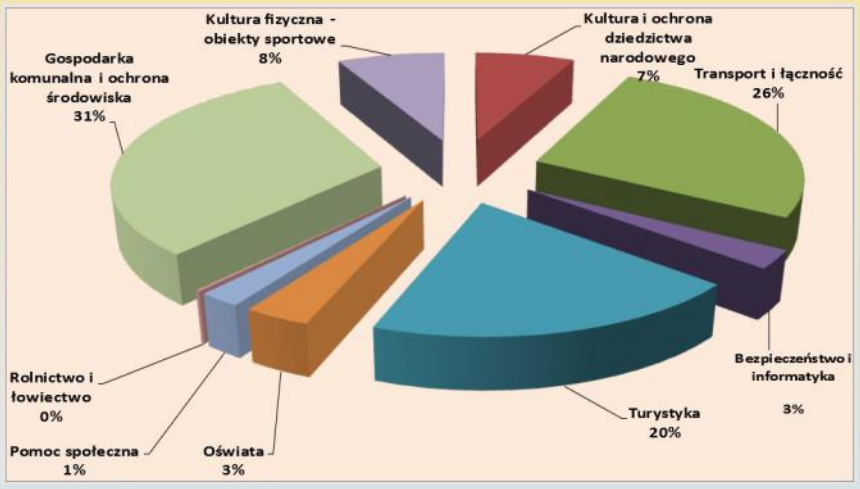

Budżet Gminy Głuszyca w latach 2014 - 2019

	2014 r.	2015 r.	2016 r.	2017r.	2018 r.	2019 r.
DOCHODY	23.656.694	26.141.485	28.091.667	33.153.196	36.775.952	36.066.171
WYDATKI	22.621.335	26.018.645	28.457.640	35.611.834	38.329.007	42.151.710
NADWYŻKA/ DEFICYT	+1.035.359	+122.840	-365.973	-2.458.638	-1.553.055	-6.085.538

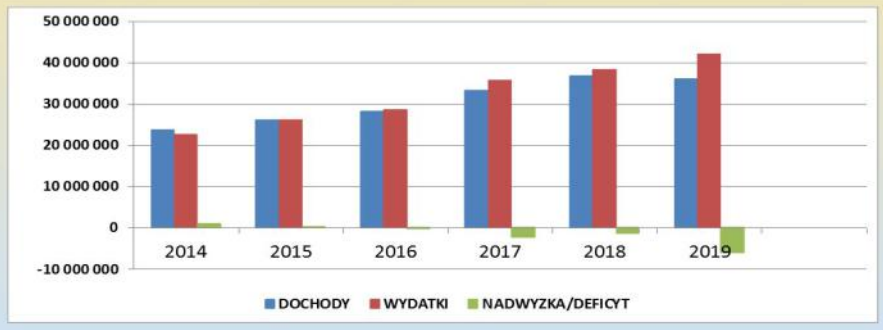

Radni Rady Miejskiej w Głuszycy w czasie sesji w dniu 25 czerwca 2020 r. jednogłośnie podjęli uchwałę w sprawie udzielenia absolutorium Burmistrzowi Głuszycy z tytułu wykonania budżetu za 2019 rok. Wcześniej pozytywną opinię o budżecie wydały Regionalna Izba Obrachunkowa we Wrocławiu oraz Komisja Rewizyjna głuszyckiej Rady Miejskiej.

Podczas dyskusji nad sprawozdaniem z wykonania budżetu za 2019 rok Radni Rady Miejskiej podkreślali, że był to rok wielu rozpoczętych, przeprowadzonych i ukończonych inwestycji. Wskazywali przede wszystkim na nową trasę multimedialną w Podziemnym Mieście Osówka, uruchomienie Głuszyckiej Komunikacji Publicznej oraz budowę Centrum Przesiadkowego.

Po zaprezentowaniu przez Burmistrza Roman Głoda raportu o stanie Gminy za rok 2019 oraz po przeprowadzonej dyskusji nad raportem radni miejscy jednogłośnie podjęli uchwałę w sprawie udzielenia wotum zaufania Burmistrzowi Głuszycy.

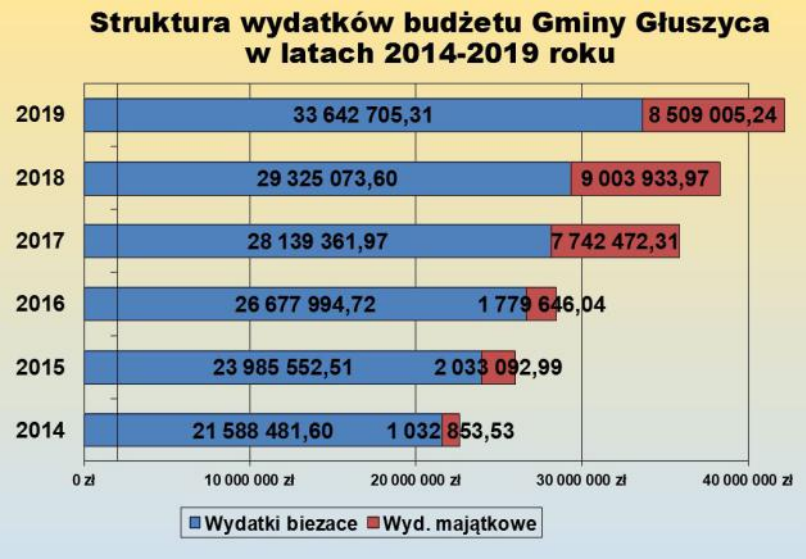

– Dziękuję Państwu Radnym za zaufanie i liczę na dalszą bardzo dobrą współpracę w podejmowaniu działań dla dobra mieszkańców i naszej głuszyckiej wspólnoty samorządowej – powiedział podczas sesji Burmistrz Głuszycy Roman Głód. – Wiele z decyzji mogliśmy podjąć dzięki Państwa zrozumieniu, zaangażowaniu i wzajemnej zgodzie w dążeniu do wspólnego celu, jakim jest rozwój naszej Gminy.

DOCHODY I WYDATKI W ROKU 2019

DOCHODY	36.066.171,74 zł
WYDATKI	42.151.710,55 zł
WYNIK/ DEFICYT	- 6.085.538,81 zł
PRZYCHODY	9.396.257,44 zł
ROZCHODY	2.176.689,53zł

DOCHODY:	36.066.171,74 zł
Bieżące	34.381.294,67 zł (95%)
Majątkowe	1.684.877,07 zł (5%)
WYDATKI:	42.151.710,55zł
Bieżące	33.642.705,31 zł (80%)
Majątkowe	8.509.005,24 zł (20%)

DOCHODY 2019 r.

MAJĄTKOWE:
Sprzedaż majątku – 386.824,10 zł
Dotacje UE – 983.931,07 zł
Pozostałe wpływy – dotacje stanowiące dofinansowanie do realizowanych inwestycji 314.121,90 zł
BIEŻĄCE:
Dochody własne – 7.457.380,02 zł
Dochody z PIT-u – 5.717.606,02 zł
Subwencje – 10.053.880,00 zł
Dotacje celowe otrzymane z budżetu państwa na realizację zadań bieżących i zadań zleconych – 11.152.428,63 zł

oprac. UM

GŁUSZYCA W DOBIE KORONAWIRUSA

Pandemia koronawirusa zmieniła bez wątpienia nasze życie i uświadomiła, że wirus nie zna granic. Choć wydawało się, że żyjemy z dala od wielkich skupisk, COVID-19 dotarł także do naszej małej społeczności. Z dnia na dzień słyszeliśmy w mediach o rosnącej liczbie chorych i nowym reżimie sanitarnym. Choć obostrzenia są już „poluzowane", stan epidemii trwa nadal, a konieczność zachowywania dystansu społecznego, osłaniania ust i nosa w przestrzeni publicznej oraz dezynfekcja rąk to wymogi sanitarne, do których musimy przywyknąć.

Nasze głuszyckie życie – tak jak w większości miejsc na świecie – zostało w drastyczny sposób ograniczone. Nagle zamknięte zostały placówki oświatowe, kulturalne, obiekty sportowe, urzędy działały w ograniczonym zakresie, a wiele osób wykonywało swoją pracę w systemie zdalnym. Zamknięte przejście graniczne pomiędzy Głuszycą Górną a czeskimi Janowiczkami przypominało o zakazie swobodnego przekraczania granicy państwowej.

W obliczu nowej sytuacji Gmina Głuszyca podjęła szereg działań w walce z wirusem SARS-CoV-2. Na ten cel z budżetu Gminy przeznaczono ponad sto tysięcy złotych. Zakupiono maseczki, rękawiczki, środki do dezynfekcji, kombinezony ochronne. Placówki oświatowe otrzymały ozonatory do dezynfekcji pomieszczeń. Dzięki uprzejmości Politechniki Wrocławskiej do Gminy Głuszyca trafiły przyłbice ochronne przeznaczone do użytku przez pracowników jednostek oświatowych oraz jednostek podległych. Przyłbice zostały wyprodukowane dzięki współpracy Politechniki Wrocławskiej z Fundacją Merkury oraz zaangażowaniu wolontariuszy z Wałbrzycha, Świebodzic i Wrocławia.

Kampanie informacyjne skierowane do mieszkańców prowadziła Ochotnicza Straż Pożarna w Głuszycy Górnej, która apelowała o pozostanie w domach. 0d 16 marca Ośrodek Pomocy Społecznej w Głuszycy wykonywał wiele dodatkowych zadań takich jak wsparcie i monitoring sytuacji osób poddanych kwarantannie i izolacji domowej, udzielanie porad psychologicznych oraz podjęcie działań w celu zabezpieczenia tych osób w żywność, którą dostarczała OSP w Głuszycy Górnej. Dzięki pomocy pracowników OPS-u dostarczono żywność najuboższym mieszkańcom gminy w okresie świąt wielkanocnych. Akcję zainicjował radny Powiatu Wałbrzyskiego Łukasz Kazek, a sponsorem był Jacek Łokaj z małżonką z firmy Cateringowej Event we Wrocławiu. Zainicjowano także oraz realizowano akcję pomocy zakupowej dla osób starszych i niepełnosprawnych. Od 16 marca do 14 maja od godz. 7:00 do 19:00 codziennie (również w weekendy i święta) prowadzony był dyżur telefoniczny przez pracowników głuszyckiego OPS-u. Dzięki temu osoby potrzebujące mogły uzyskać wsparcie i pomoc. W ramach interwencji kryzysowej w każdą środę od godz. 8:00 do 12:00 dyżur telefoniczny pełnił psycholog. OPS prowadził także kampanię informacyjną dla osób doznających przemocy domowej „Plan awaryjny" oraz „Bezpieczny parasol". Głuszycki OPS rozdysponował ok. 500 maseczek dla najstarszych mieszkańców naszej gminy. Gmina Głuszyca wpierała także stacjonujących na granicy w Głuszycy Górnej żołnierzy z X Brygady Kawalerii Pancernej im. gen. broni Stanisława Maczka ze Świętoszowa i dowoziła im ciepłe posiłki.

W obliczu groźby kryzysu gospodarczego Burmistrz Głuszycy Roman Głód wyszedł z inicjatywą wspierania małych, lokalnych przedsiębiorców i zachęcał do wybierania polskich producentów, m.in. producentów żywności. Akcję zapoczątkowała Krakowska Kongregacja Kupiecka oraz Małopolska Izba Rzemiosła i Przedsiębiorczości. Ważną decyzją podjętą przez Burmistrza Głuszycy oraz Radę Miejską w Głuszycy było przekazanie 50 tys. zł dla Specjalistycznego Szpitala im. A. Sokołowskiego w Wałbrzychu. Wspólnie z dr. Kazimierzem Kiewrą oraz dr. Bartoszem Solarzem z Centrum Medycznym Solaris została podjęta inicjatywa wydania ulotki informującej mieszkańców o zagrożeniu wirusem SARS-CoV-2. Gmina Głuszyca podpisała także umowę z Forum Aktywności Lokalnej w Wałbrzychu na realizację usługi dezynfekcji powierzchni budynków, pomieszczeń i instalacji zewnętrznych. Dzięki umowie bezpłatnie ozonowane były już głuszyckie place zabaw, świetlice wiejskie czy też pomieszczenia CK-MBP.

Serdeczne podziękowania należą się wszystkim Mieszkańcom Głuszycy za każdy gest wsparcia. Szczególne podziękowania dla Pani Wiolety Bisek, która wraz z wieloma Paniami szyła maseczki i dostarczała je potrzebującym. Podziękowania należą się także Panu Radosławowi Pawlaczykowi, który na wykonanej przez siebie maszynie szył maseczki. Za zaangażowanie i wsparcie okazane osobom potrzebującym dziękujemy Dyrektor OPS-u w Głuszycy Pani Katarzynie Starzyńskiej wraz z pracownikami. Dziękujemy druhom z Ochotniczej Straży Pożarnej w Głuszycy Górnej, pilnującym porządku funkcjonariuszom z Komisariatu Policji w Głuszycy oraz strzegącym granicy żołnierzom X Brygady Kawalerii Pancernej w Świętoszowie. Podziękowania dla Pani Małgorzaty Śliwińskiej - Prezes Fundacji Katolicka Inicjatywa Berit za przekazanie maseczek dla mieszkańców, a także dla Panów Łukasza Kazka i Jacka Łokaja z żoną.

Życząc wszystkim udanego wakacyjnego wypoczynku, przypominamy, że epidemia wciąż trwa. Apelujemy więc o ostrożność i zachowywanie obostrzeń sanitarnych.

MC, SJ

WAKACJE ODKRYWCÓW W GŁUSZYCY

Trwają zajęcia wakacyjne organizowane przez Centrum Kultury-Miejską Bibliotekę Publiczną w Głuszycy. „Wakacje odkrywców"- to hasło tegorocznych zajęć, w których uczestniczą dzieci w wieku 6-12 lat zamieszkałe na terenie Gminy Głuszyca w okresie od 29 czerwca do 24 lipca. Organizatorzy zaplanowali wiele atrakcji, m.in. wycieczki piesze i wyjazdowe do ciekawych miejsc, zabawy sportowe, gry terenowe, wyjścia na basen, zajęcia integracyjne, profilaktyczne, muzyczne i plastyczne. Zadanie jest dofinansowane z budżetu Gminy Głuszyca.

Mali głuszyczanie poznają lokalną historię, ciekawe miejsca w swojej gminie i w okolicach, spędzając beztroski czas wakacji w atrakcyjny i bezpieczny sposób. Uczestnicy zajęć zapoznali się już z kulturą Japonii i odbyli wirtualną podróż do kraju kwitnącej wiśni, po której oprowadziła młodych odkrywców głuszyczanka Marta Czepil. Tajemnice przebiegającego przez teren Gminy Głuszyca Czarnego Szlaku Martyrologii przybliżyła dzieciom Ewelina Borensztajn, pasjonująca się odkrywaniem tajemnic z czasów II wojny światowej związanych z kompleksem Riese. Wiele ciekawostek na temat otaczającej nas przyrody przekazał młodym odkrywcom Krzysztof Drzygała, ratownik górski i pasjonat aktywnego wypoczynku. W czasie spaceru po kłodzkim Minieurolandzie uczestnicy zajęć poznali warte zobaczenia „na żywo" miniatury zabytków i obiektów architektury europejskiej oraz światowej. Wiele niezapomnianych wrażeń dostarczyło wszystkim zwiedzanie podziemi Zamku Książ, spacer po Arboretum w Wojsławicach, a także poszukiwanie cennych kruszców w Kopalni Złota w Złotym Stoku. Dzieci odwiedziły także największą głuszycką atrakcję turystyczną – Podziemne Miasto Osówka, gdzie zachwyciły się nowoczesnymi instalacjami multimedialnymi. - Warto wybrać się tam jeszcze z rodzicami- stwierdziły zadowolone z wypraw dzieci.

- *Dziękujemy Ewelinie Borensztajn, Marcie Czepil oraz Krzysztofowi Drzygale za podzielenie się swoją pasją i wiedzą. Na dzieci czekają kolejne ciekawe dni zajęć wakacyjnych. Oby pogoda sprzyjała wakacyjnemu odkrywaniu pięknych miejsc* – dodaje dyrektor CK-MBP Sabina Jelewska.

SJ

GŁUSZYCKA BIBLIOTEKA - DLA ROZWOJU LOKALNEJ KULTURY

-*„Biblioteka – miejsce przyjazne rozwojowi lokalnej kultury" to nazwa zadania realizowanego w okresie od marca do września br. przez Centrum Kultury-Miejską Bibliotekę Publiczną w Głuszycy*- informuje Sabina Jelewska, dyrektor głuszyckiego ośrodka kultury, koordynator projektu.

W ramach projektu grantowego „Dbajmy o naszą lokalną kulturę i dziedzictwo" realizowanego przez Lokalną Grupę Działania „Partnerstwo Sowiogórskie" Centrum Kultury-Miejska Biblioteka Publiczna w Głuszycy otrzymało grant w wysokości **15 990 zł**. Dzięki pozyskanym środkom pomieszczenia głuszyckiej biblioteki zostały już doposażone m.in. w nowe stoły, fotele, lady biblioteczne, regał dziecięcy, stojak na prasę, by przy okazji organizacji spotkań edukacyjno-kulturalnych wspierać promocję dziedzictwa i zasobów kulturowych, historycznych i przyrodniczych obszaru LGD. Zwieńczeniem projektu będzie zaplanowane na wrzesień br. spotkanie edukacyjne w głuszyckiej bibliotece dotyczące ochrony przyrody z udziałem m.in. dzieci z Przedszkola Samorządowego w Głuszycy oraz seniorów z Uniwersytetu Trzeciego Wieku w Głuszycy, a także przedstawicieli gmin z obszaru działania LGD „Partnerstwo Sowiogórskie".

Zadanie „Biblioteka – miejsce przyjazne rozwojowi lokalnej kultury" realizowane jest w ramach poddziałania 19.2. „Wsparcie na wdrażanie operacji w ramach strategii rozwoju lokalnego kierowanego przez społeczność" objętego Programem Rozwoju Obszarów Wiejskich na lata 2014-2020 z udziałem środków Europejskiego Funduszu Rolnego na rzecz Rozwoju Obszarów Wiejskich.

SJ

„Europejski Fundusz Rolny na rzecz Rozwoju Obszarów Wiejskich: Europa inwestująca w obszary wiejskie"

WSPARCIE FINANSOWE DLA CENTRUM KULTURY –MIEJSKIEJ BIBLIOTEKI PUBLICZNEJ W GŁUSZYCY

Miło nam przekazać, że decyzją Rady Stowarzyszenia Lokalna Grupa Działania „Partnerstwo Sowiogórskie" zadanie pn. **„Sowiogórskie skarby – w obiektywie i w sieci"** złożone przez Centrum Kultury-Miejską Bibliotekę Publiczną w Głuszycy zostało wybrane do finansowania. Pomysł będzie realizowany w ramach projektu grantowego realizowanego przez LGD pn. "Wzmocnienie i wykorzystanie potencjału Gór Sowich" w ramach poddziałania 19.2 „Wsparcie na rzecz kosztów bieżących i aktywizacji" Programu Rozwoju Obszarów Wiejskich na lata 2014-2020. Instytucja Zarządzająca PROW 2014-2020 – Minister Rolnictwa i Rozwoju Wsi.

Wniosek złożony przez głuszycką instytucję kultury zajął pierwsze miejsce na liście rankingowej. Dla zaplanowanego zadania „Sowiogórskie skarby – w obiektywie i w sieci" - w ramach Przedsięwzięcia 2.1.1. Działania rozwijające potencjał społeczności lokalnych i /lub organizacja edukacji przyrodniczej i klimatycznej - Rada LGD ustaliła kwotę wsparcia dla CK-MBP w Głuszycy w wysokości 8998 zł.

-*Zadanie przewiduje organizację konkursu fotograficznego ukazującego potencjał przyrodniczo-krajobrazowy 5 gmin Partnerstwa Sowiogórskiego oraz przeprowadzenie warsztatów ekologicznych w formie on-line wraz z zakupem niezbędnego sprzętu. Realizacja zadania zaplanowana jest w okresie tegorocznych wakacji, o czym niebawem będziemy szczegółowo informować* - dodaje koordynująca zadanie Sabina Jelewska, dyrektor CK-MBP w Głuszycy.

SJ

„MAŁA KSIĄŻKA- WIELKI CZŁOWIEK" – AKCJA WCIĄŻ TRWA!

Przypominamy Państwu o trwającej od września ubiegłego roku w Miejskiej Bibliotece Publicznej w Głuszycy kampanii społecznej Instytutu Książki **„Mała książka – wielki człowiek"** skierowanej do dzieci w wieku 3-6 lat. Głuszycka biblioteka znajduje się w gronie 5200 bibliotek, które uczestniczą w tym zaszczytnym przedsięwzięciu. **Każdy przedszkolak, urodzony w latach 2014 – 2017, który odwiedzi z rodzicem naszą bibliotekę otrzyma w prezencie Wyprawkę Czytelniczą na dobry czytelniczy start.**

W Wyprawce dzieci znajdą wyjątkową książkę, dostosowaną pod względem formy i treści do potrzeb przedszkolaka i spełniającą najwyższe standardy w projektowaniu pięknych i mądrych książek dla najmłodszych, a także Kartę Małego Czytelnika. Za każdą wizytę w bibliotece, zakończoną wypożyczeniem minimum jednej książki z księgozbioru dziecięcego, Mały Czytelnik otrzyma naklejkę, a po zebraniu dziesięciu zostanie uhonorowany imiennym dyplomem potwierdzającym jego czytelnicze zainteresowania. Dzięki akcji dziecko pozna ważne miejsce na czytelniczej mapie dzieciństwa (bibliotekę) i zostanie pełnoprawnym uczestnikiem życia kulturalnego. W Wyprawce znajdą coś dla siebie także rodzice – przygotowana dla nich broszura informacyjna przypomni o nieocenionej roli czytania w rozwoju ich dziecka oraz o rozmaitych korzyściach wynikających z częstego odwiedzania biblioteki. Udział w projekcie jest całkowicie bezpłatny.

Kampania społeczna Instytutu Książki „Mała książka – wielki człowiek" jest finansowana ze środków Ministerstwa Kultury i Dziedzictwa Narodowego.

Serdecznie zapraszamy rodziców z dziećmi urodzonymi w latach 2014-2017 do Miejskiej Biblioteki Publicznej w Głuszycy! Godziny otwarcia: poniedziałek, wtorek, środa, piątek: 10:00 – 12:30; 13:00 – 16:00

R. Sokołowska

FUNDACJA ORLEN WSPIERA GŁUSZYCKĄ KULTURĘ

Z wielką radością informujemy, że Zarząd Fundacji ORLEN przekazał na rzecz Centrum Kultury-Miejskiej Biblioteki Publicznej w Głuszycy darowiznę w wysokości 5 tys. zł na realizację projektu „TU JEST MÓJ DOM" - Ławeczka Stanisława Michalika - Propagatora Lokalnej Kultury w ramach III edycji programu "Moje miejsce na Ziemi". Głuszycki projekt zostanie w całości sfinansowany ze środków Fundacji ORLEN. Warto też dodać, że znalazł się na liście 300 nagrodzonych spośród 3000 wniosków, które wpłynęły do Fundacji.

- *Dzięki Darczyńcy w siedzibie głuszyckiej instytucji kultury powstanie ławeczka wraz z tablicą informacyjną upamiętniające postać śp. Stanisława Michalika – regionalisty, miłośnika lokalnej kultury i historii, autora wielu publikacji na temat historii Głuszycy i Ziemi Wałbrzyskiej*- informuje dyrektor CK-MBP w Głuszycy Sabina Jelewska, koordynator zadania. -Realizacja zadania rozpocznie się we wrześniu br. Wspierać je będą mieszkańcy, m.in. studenci głuszyckiego Uniwersytetu Trzeciego Wieku. Projekt zakończy wieczór autorski poświęcony twórczości zmarłego poety i pisarza Stanisława Michalika.

SJ

DOFINANSOWANIE Z MKiDN NA ZAKUP KSIĄŻEK

Centrum Kultury-Miejska Biblioteka Publiczna w Głuszycy realizuje coroczne zadanie „Zakup nowości wydawniczych do bibliotek publicznych". Jest to program realizowany przez Bibliotekę Narodową w ramach Narodowego Programu Rozwoju Czytelnictwa. Celem Programu jest poprawa stanu czytelnictwa w Polsce poprzez wzmocnienie roli bibliotek publicznych, szkolnych i pedagogicznych jako lokalnych ośrodków życia społecznego stanowiących centrum dostępu do kultury i wiedzy.

Informujemy, że w roku 2020 na realizację tego zadania głuszycka biblioteka otrzymała dotację w wysokości 6000 złotych. Zgodnie z założeniem Priorytetu 1, udział finansowy organizatora – jednostki samorządu terytorialnego w zadaniu, to minimum 50% wszystkich środków finansowych przeznaczonych na realizację zadania przez bibliotekę. Pierwsze książki zakupione ze środków finansowych Ministra Kultury i Dziedzictwa Narodowego w ramach Narodowego Programu Rozwoju Czytelnictwa wkrótce trafią do rąk czytelników.

RS

DAROWIZNA DLA CK-MBP! DZIĘKUJEMY!

Dolnośląska Biblioteka Publiczna im. Tadeusza Mikulskiego we Wrocławiu przekazała głuszyckiej bibliotece dar w postaci 305 książek. Trwają prace nad wprowadzeniem wielu ciekawych pozycji do naszych zbiorów. Dyrektor Centrum Kultury-Miejskiej Biblioteki Publicznej w Głuszycy Sabina Jelewska składa serdecznie podziękowania dla Darczyńcy. Podziękowania dla Pani Renaty Sokołowskiej, kierownik Miejskiej Biblioteki Publicznej w Głuszycy za prowadzenie sprawy i podjętą inicjatywę!

CK-MBP

ZAPRASZAMY NA OBIEKT KĄPIELOWY W GŁUSZYCY!

Oczekując na ciepłe dni tegorocznych wakacji, zapraszamy do korzystania z wypoczynku nad wodą na jedynym w powiecie wałbrzyskim otwartym obiekcie kąpielowego przy ul. Dolnej w Głuszycy. Obiekt czynny będzie codziennie od piątku 10 lipca do 31 sierpnia br. w godz. 11.00-18.00.

Na miejscu na terenie obiektu na przybyłych czekają w tym roku dwie niecki basenowe: duża i mała oraz boisko do piłki siatkowej plażowej. Nad bezpieczeństwem wypoczywających nad wodą czuwają ratownicy Wodnego Ochotniczego Pogotowia Ratowniczego w Wałbrzychu.

Ze względu na panujący stan epidemii koronawirusa i w trosce o bezpieczeństwo wypoczywających oraz pracowników prosimy o zapoznanie się z regulaminem obiektu i egzekwowanie jego zapisów. Wejście na teren obiektu traktowane jest jako akceptacja zapisów regulaminu.

Prosimy szczególnie o dezynfekcję rąk przy wejściu na obiekt oraz przy wychodzeniu, a także o zachowanie dystansu społecznego (min. 4m2 na osobę lub 2 metry odległości od innych) zarówno w wodzie, jak i na terenie obiektu – na trawnikach, przy kasie, przy toaletach i przed szatniami.

Życzymy wszystkim bezpiecznego wypoczynku i prosimy o odpowiedzialne zachowanie !

Regulamin obiektu kąpielowego w Głuszycy na www.ckmbp.gluszyca.pl oraz na tablicach na terenie obiektu.

SJ

LAPTOPY DLA UCZNIÓW GŁUSZYCKICH SZKÓŁ PODSTAWOWYCH

-60 laptopów, 5 routerów oraz 2 tablety trafiły do Szkoły Podstawowej Nr 2 i Szkoły Podstawowej Nr 3 w Głuszycy w ramach programów „Zdalna Szkoła" i „Zdalna Szkoła+", których operatorem jest Centrum Projektów Polska Cyfrowa. W sumie na ten cel Gmina Głuszyca pozyskała dofinansowanie w kwocie 115 000 zł- informuje burmistrz Głuszycy Roman Głód.

Komputery zostały przekazane uczniom, którzy nie posiadają lub mają ograniczony dostęp do sprzętu umożliwiającego im realizację obowiązku szkolnego w formie lekcji zdalnych.

Działanie jest finansowane ze środków Europejskiego Funduszu Rozwoju Regionalnego w ramach Programu Operacyjnego Polska Cyfrowa na lata 2014-2020. Program w ramach Polski Cyfrowej – „Zdalna szkoła" (Oś I : Powszechny dostęp do szybkiego Internetu, działanie 1.1: Wyeliminowanie terytorialnych różnic
w możliwości dostępu do szerokopasmowego Internetu o wysokich przepustowościach).

MC

Fundusze Europejskie Polska Cyfrowa | Rzeczpospolita Polska | Centrum Projektów Polska Cyfrowa | Unia Europejska Europejski Fundusz Rozwoju Regionalnego

Ważne informacje dla rodziców
W tym roku nie musisz składać kolejnego wniosku o „500+"!

Przypominamy – w tym roku nie trzeba składać kolejnego wniosku o przyznanie świadczenia wychowawczego w ramach programu „Rodzina 500+". Wniosek złożony w ubiegłym roku, czyli w terminie od 1 lipca 2019 r., to świadczenia przyznane do końca maja 2021 r.

Do tej pory 1 lipca był terminem, w którym rozpoczynał się nabór wniosków o świadczenia wychowawcze w ramach programu „Rodzina 500+". W tym roku jest inaczej. Rodzice nie muszą składać od lipca nowych wniosków na nowy okres świadczeniowy. W oparciu o wnioski składane w ubiegłym roku, czyli od 1 lipca 2019 r., świadczenia zostały przyznane aż do 31 maja 2021 r.

Z kolei rodzice i opiekunowie, którzy nie pobierają jeszcze świadczenia wychowawczego, bo np. dziecko dopiero się urodziło, w każdej chwili mogą przystąpić do programu, składając odpowiedni wniosek np. za pośrednictwem portalu Emp@tia, Platformy Usług Elektronicznych ZUS czy bankowości elektronicznej.

Od przyszłego roku funkcjonować będzie docelowy roczny okres świadczeniowy, który będzie trwał od 1 czerwca 2021 r. do 31 maja roku następnego. Wtedy, by uzyskać świadczenie wychowawcze po 31 maja 2021, wnioski będzie można składać przez internet od 1 lutego 2021 r., a drogą tradycyjną – od 1 kwietnia.

oprac. UM

PROMESY DLA GMINY GŁUSZYCA

-Gmina Głuszyca uzyskała w ostatnim czasie 3 promesy Samorządu Województwa Dolnośląskiego na dofinansowanie zadań związanych z Programami Rozwoju Obszarów Wiejskich na lata 2014-2020, Odnowa Dolnośląskiej Wsi oraz Dolnośląskiego Funduszu Pomocy Rozwojowej 2020. Łącznie promesy opiewają na kwotę prawie 400 tysięcy złotych- informuje burmistrz Głuszycy Roman Głód.

Pieniądze zostaną przeznaczone na wykonanie poniższych zadań:

-Eko Głuszyca – Tu mieszkam, tu żyję – budowa przydomowych oczyszczalni ścieków na terenie Gminy Głuszyca – 254 774 zł.

-Modernizacja terenu boiska wiejskiego w miejscowości Sierpnica na terenie gminy Głuszyca – 30 000 zł.

-Przebudowa placu postojowego wraz z jego oświetleniem przy ul. Grunwaldzkiej 15 w Głuszycy – 112 210 zł.

MC

BĘDĄ REMONTY GMINNYCH DRÓG!

Gmina Głuszyca otrzymała dofinansowanie z Funduszu Dróg Samorządowych na dwa zadania remontowo-budowlane.

Pierwsze z nich, „Poprawa bezpieczeństwa ruchu drogowego poprzez remont dróg gminnych ul. Górna, ul. Przemysłowa, ul. Niecała w Głuszycy", składa się z trzech etapów:

-Remont nawierzchni drogi nr 117798 ul. Górna w Głuszycy,

-Remont nawierzchni drogi nr 117812 ul. Przemysłowa w Głuszycy,

-Remont nawierzchni drogi nr 117805 ul. Niecała w Głuszycy.

Koszt całego zadania to 989 635,50 zł, z czego dofinansowanie wynosi 692 744,85 zł.

Drugie zadanie, czyli „Poprawa bezpieczeństwa ruchu drogowego poprzez remont dróg gminnych ul. Częstochowska wraz z mostem ul. Dolna w Głuszycy", również składa się z trzech etapów:

-Remont nawierzchni drogi nr 117793 ul. Częstochowska w Głuszycy,

-Remont mostu w drodze nr 117793 w ul. Częstochowskiej w Głuszycy,

-Remont nawierzchni drogi nr 117794 ul. Dolna w Głuszycy.

Koszt modernizacji to 1 242 880,89 zł. W tym zadaniu dofinansowanie wynosi
870 016,62 zł.

opr. MC

DOFINANSOWANIE NA USUWANIE AZBESTU

Zadanie pn. Usuwanie wyrobów zawierających azbest z terenu Gminy Głuszyca – 2020 r. znalazło się na liście zadań zakwalifikowanych do dofinansowania w ramach przeprowadzonego przez Wojewódzki Fundusz Ochrony Środowiska i Gospodarki Wodnej we Wrocławiu konkursu związanego z realizacją gminnych programów usuwania azbestu i wyrobów zawierających azbest na rok 2020.

Celem programu jest usunięcie i unieszkodliwienie wyrobów zawierających azbest, minimalizacja negatywnych skutków zdrowotnych spowodowanych obecnością azbestu na terytorium kraju oraz likwidacja szkodliwego oddziaływania tego odpadu na środowisko. Kwota dofinansowania zależeć będzie od ilości usuniętego materiału.

MC

Wyniki drugiej tury wyborów prezydenckich

Jak podała Państwowa Komisja Wyborcza w II turze wyborów prezydenckich zorganizowanych 12 lipca 2020 r. po zliczeniu wszystkich głosów zwyciężył walczący o reelekcję obecny Prezydent RP Andrzej Duda z wynikiem 51,03% głosów. Drugi kandydat Rafał Trzaskowski otrzymał 48,97 % głosów. Frekwencja była rekordowo wysoka i wyniosła 68,18%.

Znamy także oficjalne wyniki drugiej tury wyborów prezydenckich w Głuszycy. Oto oficjalne wyniki w Gminie Głuszyca potwierdzone przez Państwową Komisję Wyborczą:

Rafał Kazimierz TRZASKOWSKI - 59,2% (2391 głosów)
Andrzej Sebastian DUDA - 40,8% (1648 głosów).

Frekwencja w Głuszycy wyniosła 59,96 %. Liczba wyborców uprawnionych do głosowania w Głuszycy - 6790. Liczba wyborców, którym wydano karty do głosowania - 4041. Liczba głosów nieważnych – 32. Liczba głosów ważnych - 4039. Dziękujemy wszystkim głosującym za liczny udział w wyborach!

UM

DOFINANSOWANIE NA REMONT KUCHNI PRZY SP3

Gmina Głuszyca uzyskała wsparcie w ramach wieloletniego rządowego programu "Posiłek w szkole i w domu" na lata 2019-2023. W ramach zadania zostanie wyremontowana kuchnia w Szkole Podstawowej nr 3 oraz zostanie zakupione wyposażenie kuchni oraz stołówki.

Na potrzeby kuchni oraz stołówki zostanie zakupiony piec konwekcyjny, bemary, kuchenka gazowa, nowe meble, garnki oraz zastawa stołowa. Na to zadanie zostanie przeznaczone 100 tys. złotych, z czego aż 80 tys. to dofinansowanie otrzymane od Wojewody Dolnośląskiego.

KŁ, MC

Fundusze Europejskie Program Regionalny | DOLNY ŚLĄSK | Unia Europejska Europejski Fundusz Rozwoju Regionalnego

Ogłoszenie o przystąpieniu do realizacji projektu grantowego

GMINA MIASTO ŚWIDNICA

Lider projektu pn. „Wymiana wysokoemisyjnych źródeł ciepła w budynkach i lokalach mieszkalnych na terenie wybranych gmin Aglomeracji Wałbrzyskiej"
ogłasza nabór w trybie konkursu wniosków o udzielenie grantów dla obszaru obejmującego teren **Gminy Głuszyca**
dofinansowanych ze środków Europejskiego Funduszu Rozwoju Regionalnego w ramach Regionalnego Programu Operacyjnego Województwa Dolnośląskiego 2014-2020 (RPO WD 2014-2020), Osi priorytetowej 3 „Gospodarka niskoemisyjna", Działania 3.3 „Efektywność energetyczna w budynkach użyteczności publicznej i sektorze Mieszkaniowym – ZIT AW".

Projekt zakłada dofinansowanie przedsięwzięć polegających na trwałej likwidacji ogrzewania opartego na paliwie stałym i zastąpienie go ogrzewaniem ekologicznym. Wysokość dofinansowania to 70% poniesionych kosztów, jednak **nie więcej niż 10 tys. zł dla mieszkań i 25 tys. zł dla domów jednorodzinnych.**

Uprawnionymi do ubiegania się o wsparcie są osoby fizyczne będące właścicielami domów jednorodzinnych lub mieszkań w domach jednorodzinnych, osoby fizyczne będące właścicielami mieszkań w domach wielorodzinnych oraz wspólnoty mieszkaniowe (jedynie w zakresie mieszkań, których właścicielami są osoby fizyczne).

Termin składania wniosków o udzielenie grantów:
od dnia 01.07.2020 r. do dnia 30.09.2020 r.

Miejsce składania wniosków:
Urząd Miejski w Głuszycy, ul. Grunwaldzka 55, 58-340 Głuszyca,
Biuro Obsługi Klienta, Pokój nr 1

UWAGA! O wyborze wniosków do dofinansowania nie decyduje kolejność zgłoszeń!

Zainteresowanych ubieganiem się o wsparcie zapraszamy do punktu kontaktowego działającego w Urzędzie Miejskim w Głuszycy, ul. Grunwaldzka 55, 58-340 Głuszyca, pokój nr 23 w okresie od 01.07.2020 r. do 30.09.2020 r.
w dni tygodnia: poniedziałek - piątek,
w godz. 9.00 – 14.00,
tel: 74 886 67 56, e-mail: wymianakotlow@gluszyca.pl

Pełna wersja ogłoszenia oraz formularze wniosków znajdują się na stronie
www.wymianakotlow.pl
Prosimy o bieżące zapoznawanie się z informacjami zamieszczanymi na ww stronie.

Po nitce do kłębka...

fot. 1

fot. 2

Tytuł to jedyne tym razem odwołanie do włókiennictwa. Odnajdywanie przeróżnych wątków z historii naszej gminy i okolicznych miejscowości zajmuje sporo czasu. Nagrodą jest możliwość poznania często zapomnianych wydarzeń, które nie miały co prawda wpływu na historię świata, ale były ważne dla mieszkańców naszej części Sudetów.

Studiując kronikę Głuszycy z 1878 r. autorstwa Oskara Vogta, odkrywam co rusz to kolejne ciekawostki z życia mieszkańców tych ziem. Miejscowi musieli coś przecież robić, zanim pojawiły się przędzalnie i tkalnie. Najnowszym „odkryciem" jest informacja o wydobywaniu od 1598 r. kamienia wapiennego na Górze Źródlana w Głuszycy Górnej (fot. 1). Co ciekawe, na miejscu funkcjonował również piec do wypalania wapna. Działalność tę zapoczątkował określany jako „ciekawa postać" Ritter von Rediger. Według opisu wydobycie i przerób kamienia odbywały się na terenach należących do wdowy Schreiber (określenie współczesne dla autora kroniki) w okolicach dzisiejszej ul. Granicznej w bezpośrednim sąsiedztwie granicy.

Wapno wykorzystywano do budowy kościoła i okolicznych domów. Według kroniki piec wapienniczy uległ zniszczeniu zimą 1714 r., kiedy obalił się na niego potężny świerk w trakcie jednej z najsilniejszych wichur, jaka nawiedziła nasze tereny. Już nigdy nie wzniesiono go na nowo, a materiał z rozbiórki posłużył do budowy domów i umocnienia dróg. Czy uda się odnaleźć relikty dawnego wapiennika?

fot. 3

W 1598r. Ritter von Redige odkupił od hrabiego Hochberga z Książa działkę, która jednak przez wiele lat była nieużytkowana. Dopiero w 1611 r. wzniósł tu dwór z olbrzymimi stajniami i owczarnią, działał tu również skład kupiecki, w którym odbywał się handel wszelkimi produktami, jakie rodziła głuszycka ziemia. Niestety w wyniku zaprószenia ognia ok. 1634 r. doszło do pożaru, który całkowicie strawił budynki wraz z towarem i sporą częścią inwentarza. Według autora kroniki wzniesiono później w tym miejscu browar. Najprawdopodobniej jest to teren, na którym od drugiej połowy XIX w. funkcjonował browar Otto Rauscha (fot. 2). Początek XVII w. to okres bardzo intensywnego rozwoju Głuszycy Górnej. W 1614 r. rozpoczęto budowę murowanego kościoła ewangelickiego (dziś katolicki Kościół Wniebowzięcia NMP), który miał zastąpić pierwotną drewnianą świątynię ewangelicką wzniesioną jeszcze w 1536 r. przez górników sprowadzonych tu dla poszukiwań rud złota i srebra. Budowa obecnego kościoła zajęła raptem 4 lata i już w 1618 r. na św. Gawła (16 października) poświęcono kościół i oddano go do użytku wiernym (fot. 3). Jednak znaki na niebie i ziemi zapowiadały coś niedobrego. Lato 1613 i 1615 r. było wyjątkowo zimne i deszczowe, co według miejscowych zapowiadało nadejście wielkiej tragedii. Wróżba spełniła się w 1618 r., gdy niemal całą Europę ogarnęła pożoga wojny trzydziestoletniej (1618-1648). Okres wojny trzydziestoletniej oraz kolejne lata wyraźnie spowolniły rozwój Śląska. Konieczność utrzymania stacjonujących wojsk, a następnie wypłata wojennych kontrybucji zubożyły ludność.

Czeka mnie więc kolejna wyprawa w czasie. Bardzo pomocne są stare mapy, które często kryją nazwy odwołujące się do ówczesnych właścicieli terenu Heller Berg Góra Hellera (Heller - nadleśniczy książański), prowadzonej działalności - Schweinegraben - Świńska Dolina (duże chlewnie) lub charakterystycznych elementów krajobrazu. Na wyjaśnienie czeka m.in. nazwa Polnische Thor – Polskie Wrota w okolicy górnej stacji wyciągu na Górze Słodna (Fot. 4). Z nieco bliższych czasów na rozwiązanie czeka historia obelisku, jaki miał znajdować się na ulicy Granicznej, a był poświęcony budowniczym głuszyckich ujęć wody i wodociągów (fot. 4). Według informatorów stał jeszcze w latach 70-tych i został przewrócony i zakopany nieopodal w ziemi. Nieznana jest również lokalizacja starej huty szkła na Ustroniu opisanej w jednym z wcześniejszych numerów "Kuriera Głuszyckiego", przy której doszło do tragicznej napaści przez wojska austriackie w trakcie wojen śląskich. Co stało się ze skarbami, jakie rabowali rycerze rabusie z Zamku Rogowiec? Być może zapomniana dolina u podnóży zamku nazywana „szlifirnią" kryje w sobie jakieś bogactwo.

Okres wakacyjny sprzyja wędrówkom i być może ktoś z czytelników skojarzy jakąś dziurę ziemi, dziwnie usypane kamienienie lub inną anomalię z opisanymi obiektami lub skojarzy opisane wątki z tym, co już zna autopsji. Tak czy inaczej, miejcie szeroko otwarte oczy, a i puśćcie wodze fantazji.

Grzegorz Czepil

fot. 4

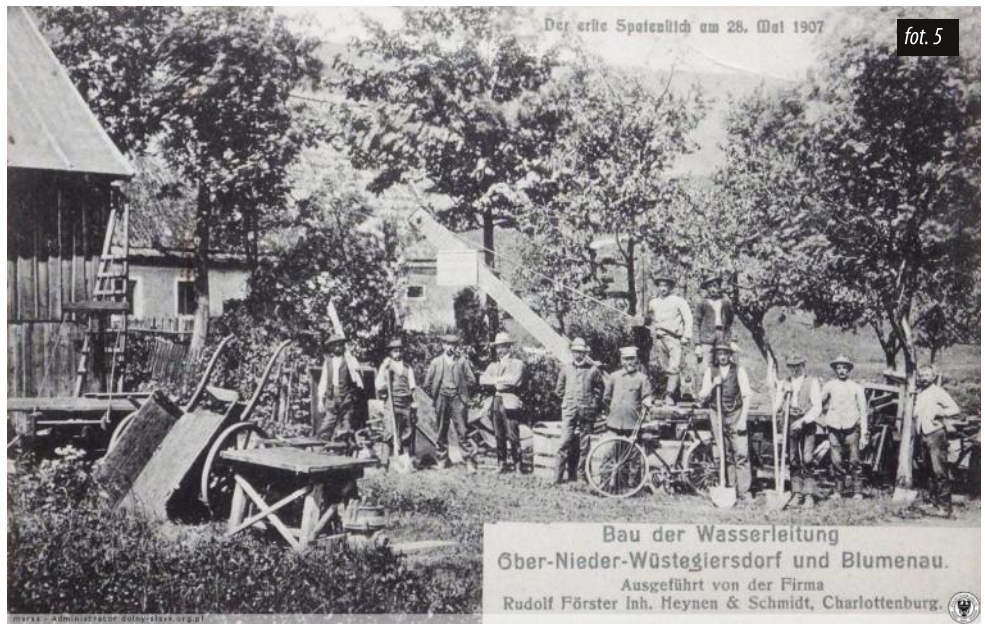

fot. 5

ŻŁOBEK GMINNY

13 maja 2020 r., w porozumieniu z władzami samorządowymi oraz Sanepidem po okresie 2-miesięcznej przerwy spowodowanej pandemią ponownie uruchomiliśmy naszą placówkę. Wdrożone zostały wszelkie procedury, po to, by nasz żłobek był miejscem bezpiecznym zarówno dla dzieci, jak i dla pracującego tu personelu. Dzięki staraniom Pana Burmistrza, otrzymaliśmy niezbędne środki do dezynfekcji oraz ozonator, urządzenie generujące aktywny tlen, który jest naturalnym i skutecznym sterylizatorem.

-Działamy już dwa miesiące i wspólnie z Burmistrzem Głuszycy Romanem Głodem podjęliśmy decyzję o otwarciu naszego żłobka również w lipcu, który do tej pory był miesiącem urlopowym. Decyzja ta podyktowana była chęcią pomocy rodzicom, którzy po okresie koniecznego postoju, musieli wrócić do pracy- dodaje Aneta Kalenik, dyrektor głuszyckiego żłobka.

Staramy się, by nasze dzieci miło spędzały ten wakacyjny czas. Organizujemy zabawy i zajęcia w placówce, ale gdy tylko sprzyja pogoda, wychodzimy na spacery, które są najlepszą formą wspomagania odporności u maluchów, a o to dbamy przede wszystkim. Wyjścia są okazją nie tylko do ruchu na świeżym powietrzu, ale także nauki o otaczającym świecie. Ci, którzy śledzą nas na Facebooku, widzą doskonale, ile radości sprawiają dzieciakom "zabawy" ze ślimakami, lądujący helikopter czy wianki z łąkowych kwiatów.

W związku z ograniczeniami i panującą wciąż trudną sytuacją pandemiczną, nasze grupy, jeśli chodzi o liczebność, są nadal ograniczone, jednak mamy nadzieję, że od września sytuacja się zmieni i będziemy mogli w naszych progach powitać kolejne dzieci, które po raz pierwszy przyjdą do naszego żłobka.

oprac. Żłobek Gminny

„SZKOŁA NA CZASIE"- W CZASACH EPIDEMII…

W Szkole Podstawowej nr 2 w Głuszycy w maju 2020 roku zakończył się projekt „Szkoła na czasie" dofinansowany z Regionalnego Programu Operacyjnego Województwa Dolnośląskiego współfinansowany ze środków Unii Europejskiej w ramach Europejskiego Funduszu Społecznego. Głównym celem projektu było podniesienie jakości procesów kształcenia poprzez zakup nowoczesnego sprzętu i pomocy naukowych oraz rozbudowanie oferty edukacyjnej. Zajęcia do 12 marca odbywały się zgodnie z zaplanowanym grafikiem, jednak z powodu epidemii koronawirusa wznowione zostały w ostatnim tygodniu kwietnia w formie zdalnej.

Nowe okoliczności wymogły od nauczycieli zaproponowania ciekawych pomysłów na zajęcia realizowane w ramach projektu, dlatego w celu uatrakcyjnienia zajęć z przyrody nawiązany został kontakt z blogerami podróżującymi po świecie z psem – podróżnicy znajdowali się akurat w Gwatemali. Dzieci dowiedziały się o różnicy: stref czasowych, klimatu w poszczególnych częściach świata, o przypływach i odpływach czy prądach morskich, o zagadnieniach ekologicznych i dewastacji natury i planety, którą wielokrotnie dostrzegli podczas swoich podróży. Na zajęcia zdalne z biologii zaproszona została przedstawicielka Regionalnej Stacji Krwiodawstwa w Wałbrzychu.

Dzięki zdalnemu połączeniu uczniowie dowiedzieli się, jaki sens ma oddawanie krwi i jakie warunki musi spełnić osoba, która chce zostać dawcą. Uatrakcyjnieniem zajęć z geografii było spotkanie on-line z przedstawicielem polskiej stacji badawczej na Antarktydzie. Projekt umożliwił kształcenie u uczniów kompetencji kluczowych.

oprac. SP2

Daliśmy radę ! Mimo pandemii koronawirusa!

Szkoła Podstawowa nr 3 w Głuszycy w okresie od 16 marca do 26 czerwca 2020 r., tak jak wszystkie placówki w Polsce, realizowała zdalne nauczanie. Wykorzystywaliśmy przede wszystkim dziennik elektroniczny Vulcan Uonet + i udostępnioną nam platformę Office 365 oraz wiele różnych platform i portali edukacyjnych.

Ogromną pomocą był zakup przez Gminę Głuszyca 20 laptopów, które wraz z 7 szkolnymi, wypożyczone zostały naszym uczniom. W czerwcu Gmina zakupiła dla naszej szkoły jeszcze 17 laptopów. Dziękujemy!

Od 25 maja 2020 r. w szkole odbywały się konsultacje skierowane do uczniów mających trudności, zainteresowanych, pragnących utrwalić i powtórzyć swoją wiedzę przed egzaminem ósmoklasisty. Od 1 czerwca 2020 r. rozszerzyliśmy zakres konsultacji, prowadzone były także dla uczniów klas IV – VII. Dzięki zajęciom uczniowie mogli również poprawić oceny końcowe. Od 25 maja w placówce organizowane były zajęcia opiekuńcze.

Wyzwaniem dla nas była realizacja projektu SZKOŁY NA CZASIE – unowocześnienie edukacji w Szkołach Podstawowych Gminy Głuszyca. Udało się, wszystkie, przewidziane harmonogramem zajęcia, odbyły się. Projekt został zrealizowany!

Mimo trwającej pandemii nasi uczniowie brali udział w konkursach organizowanych online i odnosili znaczące sukcesy!

Uczeń klasy V c Wojciech Gabrysiak został Laureatem I stopnia w ogólnopolskim konkursie języka angielskiego EDI PANDA.

W międzynarodowym konkursie Kangur Matematyczny siedmiu uczniów naszej szkoły (pisało 41) uzyskało wysokie wyniki i otrzymało Wyróżnienie: Daniel Piasecki z kl. 2b, Karol Piątkowski z kl. 4a, Patryk Chmielewski z kl. 5c, Wojciech Gabrysiak z kl. 5c, Paulina Kowalska z kl. 7b, Wiktor Łaszkiewicz z kl. 7b oraz Maria Jarosz z kl. 8b. Wszystkim uczniom gratulujemy wiedzy i zapału do nauki!

26 czerwca 2020 r. zakończyliśmy rok szkolny 2019/2020. Ze względu na sytuację epidemiczną uroczystość zorganizowano tylko dla Absolwentów. Nasi pozostali uczniowie świadectwa odbierają w sekretariacie szkoły. Mamy ogromną nadzieję, że najtrudniejszy czas za nami, że 2 września 2020 r. spotkamy się „normalnie". Wszystkim Rodzicom i Uczniom serdecznie dziękujemy za ogromny trud i zaangażowanie w tę nową formę edukacji.

Dorota Hałas

ZAKOŃCZENIE ROKU SZKOLNEGO W CZASIE EPIDEMII

26 czerwca kolejny raz pożegnaliśmy uczniów najstarszych klas głuszyckich szkół podstawowych. Było to pożegnanie wyjątkowe - z zachowaniem środków szczególnej ostrożności z powodu epidemii koronawirusa.

W maseczkach i przyłbicach, w odpowiednich odstępach, bez uścisków rąk i gratulacji – tak wyglądało zakończenie roku szkolnego 2019/2020 w głuszyckich szkołach. Po trzech miesiącach rozłąki uczniowie i nauczyciele mogli spotkać się ostatni raz, by podziękować sobie za kolejny rok oraz życzyć sobie udanych wakacji. Rozdano świadectwa, nagrody specjalne oraz przekazano gratulacje rodzicom.

Za wysokie wyniki w nauce oraz wzorowe zachowanie Nagrodą Burmistrza zostały wyróżnione absolwentki głuszyckich podstawówek: Daria Stępień, Klaudia Król, Nikola Śleszyńska, Paulina Jelewska, Aleksandra Bereźnicka, Amelia Bernat oraz Amelia Sabadach. Nagrodę za wieloletni wolontariat na rzecz zwierząt otrzymała Wiktoria Kierzanowska.

MC

W NASZYM PRZEDSZKOLU…

Przedszkole Samorządowe z powodu czasowego ograniczenia funkcjonowania placówki w związku zapobieganiem COVID-19, prowadziło zdalne nauczanie poprzez strony facebookowe. Dzieci bardzo chętnie z pomocą rodziców wykonywały proponowane zadania i dzieliły się wynikami swojej pracy.

Mimo trudnego czasu i pewnych ograniczeń udało się zorganizować zakończenie roku dla dzieci, które od września idą już do szkoły. Panie Wychowawczynie wraz z Panią Dyrektor pożegnały najstarsze dzieci, wręczając im piękne dyplomy na pamiątkę oraz podziękowania dla rodziców za pomoc w zdalnym nauczaniu. Wszystkim życzymy udanych wakacji i dużo słoneczka!!

oprac. Przedszkole Samorządowe

Kryta pływalnia Delfinek

Kryta pływalnia Delfinek przy Szkole Podstawowej nr 3 w Głuszycy już czynna !!!

W obiekcie znajdują się: basen, sauna, jacuzzi, strefa dla najmłodszych. Serdecznie zapraszamy!

Wstęp na pływalnię z zachowaniem wszelkich zasad bezpieczeństwa i obostrzeń związanych z pandemią koronawirusa.

Dokładne informacje znajdują się na stronie www SP 3. Więcej informacja pod nr tel. 690 164 739 oraz 74 845 63 76.

W lipcu i w sierpniu pływalnia czynna od środy do niedzieli w godz. 12:00-20:00. W poniedziałek i wtorek Delfinek jest nieczynny. Zapraszamy !

„WSZYSTKIE ŚWIADCZONE PRZEZ NAS USŁUGI TO PRACA Z LUDŹMI I DLA LUDZI" - WYWIAD Z URSZULĄ MROZIŃSKĄ, PREZES SPÓŁKI ZUMiK

Zakład Usług Mieszkaniowych i Komunalnych w Głuszycy – o tym jak zmienia się spółka, czym się zajmuje, jakie usługi świadczy dla Gminy i mieszkańców przeczytają Państwo w wywiadzie z Panią Urszulą Mrozińska, Prezes Zarządu Spółki ZUMiK.

Kurier Głuszycki: Może na początek przypomnimy, jak działa spółka ZUMiK.

Urszula Mrozińska: Zakład Usług Mieszkaniowych i Komunalnych Sp. z o.o. w Głuszycy została utworzona w 2001 roku. Warto wspomnieć, że spółka utrzymuje się z własnych przychodów, nie jest finansowana ani dotowana przez właściciela, tj. Gminę Głuszyca. Gmina jest jedynym właścicielem spółki.

KG: Czym dokładnie zajmuje się spółka?

UM: Spółka zajmuje się przede wszystkim zarządzaniem nieruchomościami na terenie gminy. Świadczymy również usługi transportowe, zajmujemy się utrzymaniem zieleni. Od 2018 roku Spółka poszerzyła swoją działalność i wykonuje również dla mieszkańców usługi związane z wywozem nieczystości płynnych. Świadczymy również szeroko pojęte usługi pogrzebowe, wspomnę, że w 2018 roku również został kupiony nowy samochód pogrzebowy.

KG: Jest Pani prezesem od 2016 roku. Co przez ten czas udało się Pani osiągnąć?

UM: Przede wszystkim wprowadziliśmy nowe usługi, rozwinęłam oraz zmodernizowałam działalność Spółki. W 2018 roku zaoferowaliśmy Mieszkańcom możliwość deratyzacji, wywóz nieczystości płynnych oraz utrzymanie zieleni. Nie ukrywam, że odkąd objęłam funkcję Prezesa w spółce poprawiła się sytuacja finansowa. Przychody spółki wzrosły o prawie 250 tys. zł w porównaniu do roku 2016, kiedy przyszłam do spółki.

KG: Przejdźmy do zadań wykonanych w roku 2019. Jakie zadania wykonaliście jako ZUMiK?

UM: Koncentrowaliśmy się przede wszystkim na remontach. Zmodernizowaliśmy dachy, przyprowadziliśmy remonty instalacji elektrycznych, gazowych, wodno-kanalizacyjnych oraz wentylacyjnych, pamiętać należy też o przeprowadzonych remontach instalacji grzewczych, w tym o budowie nowych pieców czy wymianie wkładów kominowych. Wymienialiśmy też stolarkę okienną i drzwiową. Wymieniliśmy wiele domofonów, monitoringów oraz wodomierzy. W 2019 roku wykonaliśmy remonty na łączną kwotę ponad 2 130 000 zł. (we wspólnotach mieszkaniowych oraz na zasobie gminnym). Od 2016 roku wykonaliśmy remonty na łączną kwotę ponad 5 300 000 zł.

KG: A co konkretnie zostało wykonane? Proszę podać przykłady działań.

UM: Kapitalny remont dachu budynku przy ul. Kłodzkiej 7 w Głuszycy Górnej, zlikwidowano tzw. „kopciucha" i wykonano indywidualne instalacje gazowe w lokalach gminnych w budynku przy ul. Niecałej 1 w Głuszycy, zlikwidowano szambo oraz zamontowano przydomową oczyszczalnię ścieków dla nieruchomości przy ul. Wiejskiej 1 w Grzmiącej, odłączono budynek przy ul. Grunwaldzkiej 70 w Głuszycy do kolektora sanitarnego. Oczywiście to tylko przykłady gdzie można wymienić ich dużo więcej.

KG: Co z zatrudnieniem? Ostatnio wiele się mówi o przechodzeniu z tzw. śmieciówek na umowę o pracę. Jak to wygląda u Was?

UM: Aktualnie pracuje u nas 18 osób – 14 osób na umowę o pracę, 3 osoby na umowę zlecenie oraz jedna osoba na kontrakcie. Myślę, że to korzystne rozwiązanie dla stanu zatrudnienia i rozwoju zawodowego pracowników.

KG: Rzeczywiście, to napawa optymizmem. Na koniec zapytam, czym kierujecie się w swojej pracy?

UM: Wszystkie świadczone przez nas usługi to praca z ludźmi i dla ludzi, to umiejętność słuchania i wychodzenia naprzeciw ich potrzebom. Koncentrujemy się na zadowoleniu naszych klientów, stale podnosimy jakość świadczonych usług.

KG: Ciekawa sentencja. Dziękuję Pani za rozmowę.

UM: Ja również dziękuję.

Z Prezes Zarządu
ZUMiK sp. z o. o rozmawiała
Marta Czepil

POGODA NA KLESZCZE

Wiosna, miesiące letnie i wczesna jesień sprzyjają większej aktywności fizycznej. Korzystamy z różnych form wypoczynku na świeżym powietrzu. Ochoczo wyruszamy na dobroczynny dla zdrowia i samopoczucia spacer do lasu, parku czy na działkę. Na terenach zielonych oraz w polskich lasach jest coraz więcej kleszczy. Światowa fauna kleszczy obejmuje około 900 gatunków, z których ponad 70 zaliczanych jest do fauny europejskiej, a 19 uważanych za stały element akrofauny Polski.

W ujęciu biologicznym, kleszcze są sklasyfikowane jako pajęczaki. Jest to wysoko wyspecjalizowane stworzenie, posiadające ciało i wyjątkowo dobrze adoptujące się do swojego otoczenia. Aktywność pasożytów zaczyna się już w styczniu. Te pajęczaki mogą przenosić wirusy, bakterie i pierwotniaki powodujące trudne do wyleczenia u człowieka choroby. Szacuje się, że około 10-15 procent tych pajęczaków zakażonych jest m.in. wirusem kleszczowego zapalenia mózgu i krętkami boreliozy. Dlatego ukąszenie (a precyzyjnie określając - użądlenie) kleszcza może być dla człowieka niebezpieczne i skutkować poważnymi chorobami. Najbardziej znane z nich to borelioza (nazywana także chorobą z Lyme) i kleszczowe zapalenie mózgu.

Sezon aktywności kleszczy rozpoczyna się gdy temperatura osiąga około 5-7 stopni Celsjusza, a kończy się dopiero wraz z pierwszymi przymrozkami. W sezonie obserwuje się dwa szczyty wzmożonego żerowania kleszczy: wiosenny (kwiecień-maj) oraz jesienny (wrzesień-październik). Sezon aktywności może być jednak zaburzony poprzez anomalie występujące w przyrodzie, a kleszcza można spotkać nawet w grudniu. Warto mieć świadomość, że najwięcej kleszczy znajduje się na skraju lasu: w trawie, chwastach, krzewach, na spodniej stronie liści. Pajęczaki te nie wspinają się powyżej wysokości 1 – 1,5 metra. Wbrew utartej opinii kleszcze nie spadają z drzew, ale są właśnie w trawach i krzakach. Po wyczuciu potencjalnego żywiciela spadają na obuwie lub nieosłonięte nogi, po czym aktywnie wspinają się po skórze w okolice, gdzie skóra jest cieńsza i lepiej ukrwiona. Co ciekawe, kleszcz potrafi wyczuć swoją ofiarę z odległości nawet 20 metrów. Reaguje na temperaturę jej ciała, wydychany dwutlenek węgla i zapach potu. Gdy znajdzie się na skórze, nie wbija się od razu w jej powłoki. Kleszcze poszukują miejsca, gdzie naskórek jest cienki i lekko wilgotny. Pajęczaki najczęściej wybierają miejsce za uchem, na granicy włosów, w pachwinie, pod kolanem lub w zgięciu łokciowym.

Choć kleszcz wbija się w skórę dość głęboko, sam moment wkłucia jest w zasadzie niewyczuwalny. Dzieje się tak, ponieważ kleszcz wprowadza wydzielinę, zawierającą substancje znieczulające. Kiedy już kleszcz zagnieździ się na naszym ciele, może żerować nawet siedem dni. W ciągu dnia kleszcze najbardziej aktywne są rano w godzinach 8-12 oraz po południu po godzinie 16.

Jak rozpoznać czy ukąsił nas kleszcz zarażony boreliozą? Najczęściej nie potrzeba badań. Wystarczy obserwować miejsce ukąszenia na swoim ciele, które ma zwykle obraz tarczy strzelniczej: czerwonej w środku, otoczonej jaśniejszym, a dalej bardziej czerwonym pierścieniem. Powiększa się, rośnie jego średnica przekraczając 5 cm, stąd nazwa: rumień wędrujący. Mniejszy odczyn może świadczy o ukąszeniu pajęczaka bądź innego owada i należy go obserwować. Jak najwcześniejsze usunięcie kleszcza znacząco zmniejsza ryzyko ewentualnego zakażenia. Ocenia się, że nawet jeśli kleszcz był zakażony, to w przypadku usunięcia go ze skóry w czasie 12 do 24 godzin (najlepiej do 12 godzin) od momentu ukąszenia – liczba krętków boreliozy, która przedostanie się do organizmu człowieka będzie zbyt mała, aby spowodować zakażenie. Wirusy i bakterie przenoszone przez kleszcze w momencie wkłucia dostają się do krwiobiegu.

Trzeba pamiętać, że pajęczaki te są niebezpieczne zarówno w stadium larwy, nimfy, jak i postaci dojrzałej. Larwy atakują drobne zwierzęta, głównie gryzonie, nimfy — większe, z człowiekiem włącznie, postacie dojrzałe — zwierzęta duże i człowieka. Co gorsza, kleszcze nie mają naturalnych wrogów, a ich populacja rośnie.

Jak uniknąć kontaktu z kleszczem (zminimalizować ryzyko ukąszenia przez kleszcza i potencjalnego zachorowania) ? Aby zminimalizować ryzyko zachorowania na choroby odkleszczowe, należy pamiętać o następujących zaleceniach:

1. Ponieważ kleszcze najbardziej aktywne są rano i późnym popołudniem, dlatego na spacer lepiej wybierać się koło południa. I chodzić środkiem ścieżek, z dala od przydrożnych traw i krzaków.
2. Nie chodź po trawie bez obuwia.
3. Nie siadać na zwalonych pniach drzewnych, jest to bowiem ulubione miejsce przebywania bardzo żarłocznych młodocianych form kleszczy, tzw. nimf.
4. W przypadku biwakowania ustawiać namiot na środku łąki, a nie na jej skraju, pod gałęziami drzew czy krzakami.
5. Dobrze jest stosować środki odstraszające (repelenty), których substancje aktywne powodują, że człowiek jest niewyczuwalny dla kleszczy, których zapachów kleszcze nie lubią, a są to olejki np. goździkowy, cytronelowy, z drzewa herbacianego, tymiankowy, szałwiowy, z trawy.
5. Naturalną ochroną jest też higiena. Kleszcze wabi ludzki pot. Wabikiem są jednak także wody toaletowe i pachnące kosmetyki (szczególnie o zapachu wanilii lub kokosa). Stąd zalecane mycie, ale bez użycia perfumowanych mydeł.
6. Na pewno jakąś barierą dla kleszczy jest też odpowiednie ubranie, które powinno chronić całe ciało. Najlepiej założyć długie spodnie i bluzkę z długim rękawem, skarpetki, zakryte buty, czapkę na głowę; warto przy tym pamiętać, że na ubraniu o jasnym kolorze łatwiej można zauważyć kleszcza.
7. Po powrocie z działki, ze spaceru w lesie, parku starannie obejrzyj całe ciało, weź prysznic lub przynajmniej umyj nogi do wysokości uda wodą z mydłem. Kleszcz zanim zakotwiczy się w skórze poszukuje odpowiedniego miejsca do wkłucia. U dzieci najczęściej lokalizuje się na głowie - zazwyczaj na granicy włosów i za uszami; u dorosłych w miejscach, gdzie skóra jest delikatna – pod kolanami, w pachwinach, na brzuchu.
8. Warto dbać też o dietę bogatą w witaminę B, która zmienia zapach potu na mniej przyjemny dla kleszczy. Nie może w niej zabraknąć pestek słonecznika, drożdży, zbóż, które są w nią bogate.
9. Warto się zaszczepić. Dostępne są szczepienia – zarówno dla dzieci, jak i dla dorosłych, które chronią przed kleszczowym zapaleniem mózgu i opon mózgowo rdzeniowych. Warto te szczepienia rozważyć. Szczepionki przeciwko boreliozie niestety nie ma.

Gdy zobaczysz na sobie kleszcza, powinieneś przystąpić do jego usunięcia. Skuteczne usunięcie kleszcza nie jest wcale takie trudne, gdy się wie, jak to zrobić.

1. Przygotuj plastikową pęsetę i wodę utlenioną lub 40% alkohol do dezynfekcji. Alternatywą dla pęsety są miniaturowe pompki ssące, plastikowe „kleszczołapki" dostępne w aptekach. Uwaga! Metalowa pęseta może okazać się zbyt ostra i uciąć kleszcza, zamiast go złapać.
2. Chwyć kleszcza tuż przy skórze, za przednią część ciała i zdecydowanym ruchem pociągnij ku górze.
3. Dokładnie umyj ręce i zdezynfekuj miejsce ukłucia.
4. Obserwuj miejsce po ukłuciu. Jeśli wystąpi niepokojąca zmiana, skonsultuj się z lekarzem.

Pamiętaj! Nie można wykręcać kleszcza bezpośrednio palcami, zgniatać go, smarować tłustymi substancjami. To może spowodować zatkanie tchawek (narządu wymiany gazowej) kleszcza, a następnie jego wymioty, które przyśpieszają przedostanie się bakterii i wirusów do ciała ukłutego. Jeżeli jednak kleszcz tkwi głęboko, najlepiej od razu iść do lekarza.

Często podczas usuwania kleszcza zdarza się, że mała część jego ciała pozostanie w skórze. Nie ma powodu, by wszczynać alarm. Najczęściej jest to część jego żądła. To małe ciało obce jest zazwyczaj naturalnie usuwane przez organizm po kilku dniach.

Jeśli nie jesteś pewny, czy będziesz umiał właściwie usunąć kleszcza, zgłoś się do najbliższego punktu medycznego. Udaj się do lekarza, jeśli po użądleniu przez kleszcza doświadczasz objawów podobnych do grypy, jak ogólne rozbicie, gorączka lub ból głowy. Bezzwłocznie udaj się do lekarza, gdy zauważysz rumień w kształcie okręgu, który pojawia się dookoła miejsca użądlenia.

Pamiętaj, że nie każde ukąszenie przez kleszcz lub innego owada wymaga fachowej pomocy medycznej.

opracowanie Centrum Medyczne „SOLARIS"
Kazimierz Kiewra
Bartosz Solarz

ROLNIKU! ZACZYNA SIĘ OBOWIĄZKOWY, POWSZECHNY SPIS ROLNY

Powszechny spis rolny ma zostać przeprowadzony od 1 września do 30 listopada 2020 r. Udział w spisie rolnym jest obowiązkowy. Za niepoddanie się spisowi grozi kara grzywny. Oficjalna strona internetowa informująca na bieżąco o wszystkim, co dotyczy Powszechnego Spisu Rolnego 2020, prowadzona jest przez Główny Urząd Statystyczny w Warszawie. Podstawowe cele Powszechnego Spisu Rolnego 2020:

-zapewnienie bazy informacyjnej o gospodarstwach rolnych i związanych z nimi gospodarstwach domowych, koniecznej dla realizacji krajowej, regionalnej i lokalnej polityki rolnej i społecznej na wsi,

-analiza zmian, jakie zaszły w rolnictwie na przestrzeni lat 2010-2020,

-wykonanie zobowiązań Polski w zakresie dostarczenia informacji na potrzeby innych niż EUROSTAT organizacji międzynarodowych oraz

-aktualizacja statystycznego rejestru gospodarstw rolnych, a tym samym przygotowanie operatów do różnotematycznych badań reprezentacyjnych z zakresu rolnictwa (w latach następnych).

Spis dostarczy danych o jednostkach funkcjonujących w rolnictwie i ich wyposażeniu, o prowadzonej produkcji rolnej i działalności innej niż rolnicza oraz ponoszonych na nie nakładach pracy, a także produkcji ekologicznej i wpływie rolnictwa na środowisko. Aby móc dokładnie scharakteryzować i opisać polskie rolnictwo, niezbędne są wyniki spisu rolnego. W spisie zbierane będą dane dotyczące: użytkowania gruntów, powierzchni zasiewów, nawożenia, środków ochrony roślin, pogłowia zwierząt gospodarskich, budynków gospodarskich, maszyn i urządzeń rolniczych, działalności gospodarczej oraz aktywności ekonomicznej. Użytkownik gospodarstwa rolnego w ramach spisu rolnego przekazuje dane w formie:

-samospisu internetowego przeprowadzanego samodzielnie przez użytkownika gospodarstwa rolnego za pośrednictwem interaktywnej aplikacji dostępnej na stronie internetowej Głównego Urzędu Statystycznego (od 01.09.20 do 15.09.20),

-wywiadu telefonicznego przeprowadzanego z użytkownikiem gospodarstwa rolnego przez rachmistrza spisowego;

-bezpośredniego wywiadu przeprowadzanego z użytkownikiem gospodarstwa rolnego przez rachmistrza spisowego.

O co rolnicy będą pytani? W spisie rolnym będą zbierane dane, dotyczące m.in.: osoby kierującej gospodarstwem rolnym, położenia gospodarstwa na obszarach o ograniczeniach naturalnych, osobowości prawnej, typu własności użytków rolnych, produkcji ekologicznej, rodzaju użytkowanych gruntów, powierzchni zasiewów według upraw, powierzchni nawadnianej, zużycia nawozów mineralnych i organicznych, pogłowia zwierząt gospodarskich według grup wiekowo-użytkowych, rodzaju budynków gospodarskich, wkładu pracy w gospodarstwo rolne użytkownika i członków jego gospodarstwa domowego oraz pracowników najemnych. Spis rolny zostanie przeprowadzony w gospodarstwach rolnych: osób fizycznych (gospodarstwach indywidualnych); osób prawnych (np. gospodarstwa rolne prowadzone przez spółki z o.o.); jednostek organizacyjnych niemających osobowości prawnej (np. gospodarstwa rolne prowadzone przez spółki cywilne). Osoby wykonujące prace spisowe to bezpośrednio rachmistrzowie i komisarze spisowi. Nałożony jest na nich obowiązek przestrzegania tajemnicy statystycznej. Wszystkie informacje dostępne na stronie internetowej GUS https://rolny.spis.gov.pl/.

oprac. MW

CZAS PANDEMII WYZWANIEM DLA PODZIEMNEGO MIASTA OSÓWKA

Początek roku 2020 zapowiadał się dobrze po zrealizowaniu dużego projektu multimedialnego w podziemiach. Obiekt otrzymał nową jakość. Dzięki tym działaniom znaleźliśmy się w gronie europejskich, podziemnych tras dostępnych do zwiedzania. Zaobserwowaliśmy kolejny wzrost zainteresowania podziemiami. Zaczęły jednak dochodzić do nas niepokojące informacje z Europy. Obserwowaliśmy sytuację związaną z COVID-19, nie przewidzieliśmy jednak, że z dnia na dzień zostaniemy zamknięci na cztery kłódki.

W połowie marca rząd nakazał zamknąć muzea i zaprzestać działalności turystycznej. W związku z tym straciliśmy 100% przychodów. Rozpoczęły się próby poszukiwania sposobów ratowania Spółki. Priorytetem było zachowanie miejsc pracy dla jak największej liczby pracowników. Po wprowadzeniu przez rząd tarcz antykryzysowych od razu podjęliśmy działania mające na celu pozyskanie środków. Z Funduszu Świadczeń Gwarantowanych otrzymaliśmy trzymiesięczne dofinansowanie miejsc pracy. Z Tarczy 2 udało nam się zwolnić Spółkę w 50 % z płacenia przez 3 miesiące ZUS-u. Zostaliśmy zwolnieni z opłat na rzecz gminy Głuszyca. Wiele firm przedłużyło nam terminy płatności. Cały zysk wypracowany w roku 2019 przeznaczyliśmy na bieżące funkcjonowanie Spółki. Dzięki tym działaniom udało nam się przetrwać najgorsze miesiące.

Wróciliśmy do pracy w połowie maja z zachowaniem zasad bezpieczeństwa. Początki były trudne. Sytuacja zaczęła się zmieniać z kolejnymi znoszonymi obostrzeniami. Obecnie obowiązują zasady zwiedzania obiektu zgodne z zaleceniami GIS. Turyści zwiedzają podziemia w małych grupach. Na terenie obiektu należy mieć maseczkę, rękawice oraz jednorazowe czepki pod kask. Dostępne są płyny dezynfekujące. Przestrzegamy określonych zasad, by turyści i nasi pracownicy czuli się bezpiecznie. Zwiedzanie w tej chwili jest bezpieczne.

Rozpoczęły się wakacje i turystów jest coraz więcej. To napawa nas optymizmem i coraz większą wiarą, że wszystkie dotychczasowe działania sprawdziły się i uda nam się przetrwać ten trudny rok. Dziękuję wszystkim, którzy nam pomogli. Zapraszam do zwiedzania podziemi oraz do korzystania z restauracji przy Kompleksie Osówka codziennie w godzinach 10:00-18:00. Zapraszam także do zwiedzania wieży kościoła NMP w Głuszycy od piątku do niedzieli w godzinach 11:00 – 16:00.

Zdzisław Łazanowski
Prezes Zarządu Podziemnego Miasta Osówka

BONUS PIENIĘŻNY dla LGD „Partnerstwo Sowiogórskie"

Nowy rok 2020 przyniesie kolejne nabory……i tak kończyliśmy naszą ostatnią informację prasową mając na myśli zaplanowane nabory grantowe. Tymczasem, pomimo zawirowań związanych z pandemią znów możemy z przyjemnością poinformować, że otrzymaliśmy kolejny BONUS PIENIĘŻNY dla LGD „Partnerstwo Sowiogórskie".

Cieszy nas każda złotówka wspomagająca nasz region i fakt, że jako Stowarzyszenie możemy mieć udział w rozwoju naszych Gmin. Tym razem Budżet naszej STRATEGII zasilono kwotą wynikającą z przyznanego 10% podwyższenia pomocy w związku ze sprawną realizacją wskaźników i wyniosła ona 590 000,00 zł.

To dobra informacja zarówna dla nas, jak i naszych Wnioskodawców, ponieważ kwota ta w całości przeznaczona została na realizację wskaźników w ramach podziałania 19.2 – „Wsparcie na wdrażanie operacji w ramach strategii rozwoju lokalnego kierowanego przez społeczność" na działania związane z ROZWIJANIEM DZIAŁALNOŚCI GOSPODARCZEJ oraz Rozwojem ogólnodostępnej i niekomercyjnej infrastruktury turystycznej, rekreacyjnej lub kulturalnej.

Ponadto zgodnie z harmonogramem zostaną ogłoszone również nabory na projekty grantowe:

• Tworzenie i rozwijanie oferty promocyjnej regionu w oparciu o zasoby lokalne Gór Sowich

• Działania rozwijające potencjał społeczności lokalnych, organizacji lub/i edukacja przyrodnicza i klimatyczna,

w ramach których można będzie zrealizować wydarzenia/imprezy oraz wydać publikacje.

Wszystkie szczegółowe informacje, ogłoszenia oraz dokumentację i procedury znajdą Państwo na naszej stronie www.partnerstwo-sowiogorskie.pl w zakładce PROW 2014-2020. Serdecznie zapraszamy na bezpłatne szkolenia oraz doradztwo dla potencjalnych Wnioskodawców organizowane przez Lokalną Grupę Działania "Partnerstwo Sowiogórskie" przed naborami. Przypominamy, że udział w szkoleniach jest premiowany, a doradztwo jest także bezpłatne.

Serdecznie zapraszamy
Lokalna Grupa Działania „Partnerstwo Sowiogórskie"
ul. Grunwaldzka 26, 58-340 Głuszyca
tel. 74 871 61 50

„Europejski Fundusz Rolny na rzecz Rozwoju Obszarów Wiejskich: Europa inwestująca w obszary wiejskie"
Lokalna Grupa Działania współfinansowana jest ze środków Unii Europejskiej w ramach poddziałania „Wsparcie na rzecz kosztów bieżących i aktywizacji" Programu Rozwoju Obszarów Wiejskich na lata 2014-2020.
Instytucja Zarządzająca PROW 2014-2020 – Minister Rolnictwa i Rozwoju Wsi.

JESIEŃ ŻYCIA – GERAMUS W GŁUSZYCY ZAPRASZA!

-Placówka całodobowej opieki Geramus w Głuszycy mieszcząca się w budynku dawnego „szpitala na górce" zaprasza Seniorów na pobyty stałe i czasowe. Obiekt jest dostosowany do osób niepełnosprawnych, które wymagają rehabilitacji, a także do osób starszych. Najważniejszy jest fakt, że zapewnia kompleksową opiekę 24/h. Zaangażowany personel podchodzi indywidualnie do każdego Podopiecznego, otaczając go troskliwą opieką - mówi Sylwia Prorok, dyrektor placówki.

Warto podkreślić, że Geramus działa na rynku od lipca 2018 roku, świadcząc profesjonalną opiekę i rehabilitację. W zakresie oferowanych usług mieści się udzielanie pomocy w podstawowych czynnościach życiowych takich jak: pielęgnacja, opieka higieniczna czy ułatwianie kontaktu z otoczeniem. Indywidualne podejście uwzględnia przede wszystkim stan zdrowia, sprawność fizyczną i intelektualną oraz osobiste potrzeby, a także możliwości każdego z Podopiecznych. Co ważne - mieszkający mają zapewnione konsultacje lekarskie w ramach podstawowej opieki zdrowotnej, konsultację ortopedyczną oraz konsultacje psychologiczne. Placówka zapewnia również: opiekę pielęgniarską, (kadra z długoletnim doświadczeniem), konsultacje medyczne, kinezyterapię (rehabilitacja indywidualna oraz ćwiczenia zbiorowe), fizykoterapię (światłoterapia, magnetoterapia, laseroterapia, elektroterapia, ultradźwięki, masaże, krioterapia, aquavibron, fala uderzeniowa, terapię zajęciową, wycieczki krajoznawcze, organizację czasu wolnego (karaoke, wieczorki zapoznawcze).

Placówka posiada pokoje jedno i dwuosobowe z łazienkami o wysokim standardzie. W każdym pokoju znajduje się telewizor oraz sygnalizacja przywoławcza. Obiekt wyposażony jest w salę do kinezyterapii, fizykoterapii, terapii zajęciowej. Geramus zatrudnia profesjonalną kadrę medyczną (lekarzy, lekarzy specjalistów, fizjoterapeutów, pielęgniarki, terapeutę zajęciowego oraz asystentów osób starszych). Więcej informacji pod nr tel. 608-885-197.

Geramus

Zbiórka odpadów zielonych w Głuszycy maj- listopad 2020 r.

Poprzez termin odpady zielone należy rozumieć odpady komunalne stanowiące części roślin pochodzące z pielęgnacji terenów zielonych (liście, trawa, gałęzie). Biodegradowalne worki na odpady dostępne są bezpłatnie w pok. nr 1 Urzędu Miejskiego. Odpady będą odbierane wyłącznie w ww workach. Adres odbioru odpadów należy wcześniej zgłosić wyłącznie telefonicznie pod numerem 74 88 66 753.

Zbiórka będzie przeprowadzona co około dwa tygodnie w piątki według poniższego harmonogramu:

Miesiąc	Dni zbiórki odpadów zielonych
lipiec	10, 24
sierpień	14, 28
wrzesień	11, 25
październik	16, 30
listopad	13, 27

NZOZ "UNIMED" Spółka z o. o. w Głuszycy ul. Grunwaldzka 24
POSIADAMY
UMOWY Z NFZ
NFZ - PODSTAWOWA OPIEKA ZDROWOTNA
lekarze pediatrzy, lekarze interniści, pielęgniarki, położne
NFZ - PORADNIA NEUROLOGICZNA
konsultacje specjalisty w dziedzinie neurologii
NFZ - PORADNIA POŁOŻNICZO - GINEKOLOGICZNA
konsultacje specjalisty w dziedzinie położnictwa i ginekologii
NFZ - ŚWIADCZENIA PIELĘGNACYJNO - OPIEKUŃCZE
pielęgniarska domowa opieka długoterminowa
PRZYJMUJEMY ZAPISY DO PRZYCHODNI
TEL. 74 84 56 212
www.unimed.pl

REHABILITACJA
NZOZ "UNIMED" Spółka z o. o. w Głuszycy ul. Grunwaldzka 24
NOWA BAZA FIZJOTERAPEUTYCZNA
SKIEROWANIE OD LEKARZA NIE JEST WYMAGANE
NOWE ZABIEGI
MASAŻ SUCHY JONOFOREZA DIADYNAMIK GALWANIZACJA LASER GIMNASTYKA LECZNICZA MAGNETRONIK PRĄDY TENS PRĄDY INTERFERENCYJNE ELEKTROSTYMULACJA UTD ULTRADŹWIĘKI KINEZJOTAPING ĆWICZENIA INDYWIDUALNE
Rejestracja wyłącznie telefonicznie
od poniedziałku do piątku w godzinach 15.00 - 17.00
telefon +48 605 074 190 lub 74 84 56 205
Więcej informacji na stronie www.unimed.pl

Centrum Kultury - Miejska Biblioteka Publiczna w Głuszycy
ogłasza

II KONKURS LITERACKI O PIÓRO STANISŁAWA MICHALIKA

MOJA "MAŁA OJCZYZNA"

pod honorowym patronatem
Burmistrza Głuszycy Romana Głoda

Termin i miejsce nadsyłania prac: *18.08.2020r.*
Centrum Kultury - MBP w Głuszycy
ul. Grunwaldzka 26
listownie lub mailowo na adres: ckmbp@gluszyca.pl

Przewidywany finał konkursu z wręczeniem nagród
04.09.2020r.

*Konkurs adresowany jest do Mieszkańców Gminy Głuszyca

Regulamin dostępny na www.ckmbp.gluszyca.pl

Centrum Kultury - MBP Głuszyca

Głuszyca

WYPOŻYCZALNIA ROWERÓW ELEKTRYCZNYCH

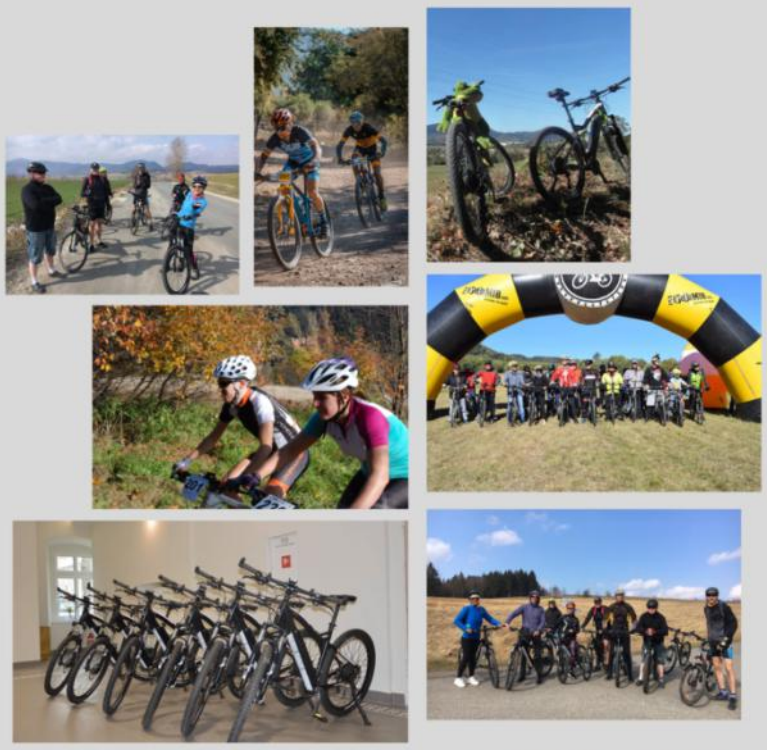

wtorek, środa, czwartek - godz. 10:00 - 14:00
piątek - godz. 9:00 - 14:00
sobota - godz. 9:00 - 12:00

REZERWACJA POD NR TEL. 501 615 104

Centrum Przesiadkowe w Głuszycy
ul. Łukasiewicza

ELECTRO GŁUSZYCA BIKE

Głuszyca

Obiekt kąpielowy w Głuszycy przy ul. Dolnej 2

otwarty w lipcu i sierpniu 2020
w godz. 11:00 - 18:00

Cennik biletów:

- dzieci do lat 5 i opiekun osoby niepełnosprawnej - bezpłatnie
- bilet normalny dzienny - 9 zł
- bilet ulgowy dzienny - 5 zł
- Karta Dużej Rodziny dla mieszkańców Głuszycy - 1 zł
- karnet 5-dniowy normalny - 40 zł
- karnet 5-dniowy ulgowy - 20 zł
- grupy zorganizowane (kolonie, obozy, wycieczki) min. 12 osób - 4 zł

Prosimy o zapoznanie się z regulaminem obiektu: www.ckmbp.gluszyca.pl

Centrum Kultury - MBP Głuszyca

GoldenDetailing.pl
STUDIO PIELĘGNACJI SAMOCHODÓW

- APLIKACJA POWŁOK CERAMICZNYCH
- KOREKTA LAKIERU
- MYCIE DETAILINGOWE
- KOMPLEKSOWE CZYSZCZENIE SAMOCHODU
- RENOWACJA REFLEKTORÓW
- PRANIE TAPICEREK

UL. SŁOWACKIEGO 15, KŁODZKO 663 24 24 23

Skład redakcji „Kuriera Głuszyckiego": Sabina Jelewska, Marta Wróblewska, Marta Czepil, Grzegorz Czepil.
Redakcja zaprasza mieszkańców do współpracy w tworzeniu „Kuriera Głuszyckiego", skład redakcji jest otwarty. Zachęcamy do zamieszczania bezpłatnych ogłoszeń i reklam lokalnych firm, które prosimy przesyłać do 20-go każdego miesiąca na adres: kurier@gluszyca.pl.

Adres do korespondencji: Urząd Miejski w Głuszycy, „Kurier Głuszycki", ul. Grunwaldzka 55, 58-340 Głuszyca.
Kurier dostępny jest także w wersji elektronicznej: http://www.gluszyca.pl/quot-kurier-gluszycki-quot/511

Druk: Polska Press Sp. z o.o., Oddział Poligrafia, Drukarnia w Sosnowcu