KURIER Głuszycki
BIULETYN INFORMACYJNY
Nr 35 · marzec 2020 · Głuszyca · ISSN 1508-0323

RUSZYŁA REWITALIZACJA DAWNEGO BUDYNKU ZESPOŁU SZKÓŁ W GŁUSZYCY!

Trwa remont jednego z najbardziej charakterystycznych obiektów na terenie Gminy Głuszyca. Mowa oczywiście o budynku po byłym Zespole Szkół w Głuszycy przy ul. Parkowej 9. Po oddaniu do użytku zostanie on przeznaczony na potrzeby wielofunkcyjnego budynku użyteczności publicznej.

Projekt obejmuje remont istniejących klatek schodowych, roboty budowlane wewnątrz obiektu (piwnica, parter, I piętro, poddasze), remont ścian fundamentowych wewnątrz obiektu, remont elewacji i cokołu, remont stolarki okiennej i drzwiowej w całym obiekcie, remont instalacji grzewczej, budowę instalacji gazowej i sygnalizacji gazu, remont dachu, remont instalacji elektrycznej i niskoprądowej, instalacji teletechnicznej, instalacji odgromowej i uziemienia, montaż instalacji oddymiania klatek schodowych, instalacji fotowoltaiki, instalacji wodociągowej i hydrantowej oraz montaż telewizji przemysłowej CCTV. Udogodnieniem będzie nowopowstająca platforma dla osób z niepełnosprawnościami oraz dla starszych mieszkańców. Nad całością prac czuwa konserwator, by efekt końcowy był jak najbardziej podobny do pierwowzoru.

Uroczyste przekazanie umowy przez lidera Aglomeracji Wałbrzyskiej Prezydenta Miasta Wałbrzycha Romana Szełemeja na realizację zadań związanych z remontem dawnego Zespołu Szkół odbyło się 8 kwietnia 2019 r. Ogólna wartość projektu na rewitalizację budynku przy ul. Parkowej 9 wynosi 1.970.702,17 zł, z czego Gmina Głuszyca otrzymała dofinansowanie z EFRR w wysokości 1.064.494,47 oraz dofinansowanie z Budżetu Państwa wynoszące 126.124,94 zł. Planowany termin zakończenia robót budowlanych to wrzesień 2020 roku. Wcześniej zmodernizowane zostało oświetlenie wokół obiektu oraz droga dojazdowa. Na to zadanie przeznaczono łącznie kwotę 697.372,67zł, z czego 592.766,77 zł to dofinansowanie z EFRR i 69.737,26 zł to dofinansowanie z Budżetu Państwa. Oba projekty otrzymały środki dzięki współpracy z ZIT Aglomeracji Wałbrzyskiej.

Ciekawa jest historia obiektu usytuowanego przy ul. Parkowej 9. Budynek dawnego Zespołu Szkół był pierwotnie jednym z trzech tzw. pałaców fabrykanta, należących do rodziny Kauffmannów, jednych z pierwszych właścicieli dawnych zakładów włókienniczych znajdujących się na terenie przedwojennej Głuszycy. Willa została wzniesiona z inicjatywy samego Meyera Kauffmanna w 1862 roku. Otaczał ją park w stylu angielskim, do którego nasadzenia sprowadzono egzotyczne drzewa i krzewy z całego świata. Istniejąca sadzawka to pozostałość po wspaniałym systemie wodnym, do którego wodę kierowano z ujęć znajdujących się na zboczach przylegającego Masywu Jedlińskiej Kopy. Do 1894 roku, czyli do momentu wybudowania willi w obecnym Ogrodzie Jordanowskim, była to główna willa reprezentacyjna. Właściciele mieszkali tu latem, przyjmowali tu też gości. Od samego początku budynek posiadał centralne ogrzewanie zasilane z przyległego zakładu. Na przestrzeni lat willa była modernizowana.

MCz

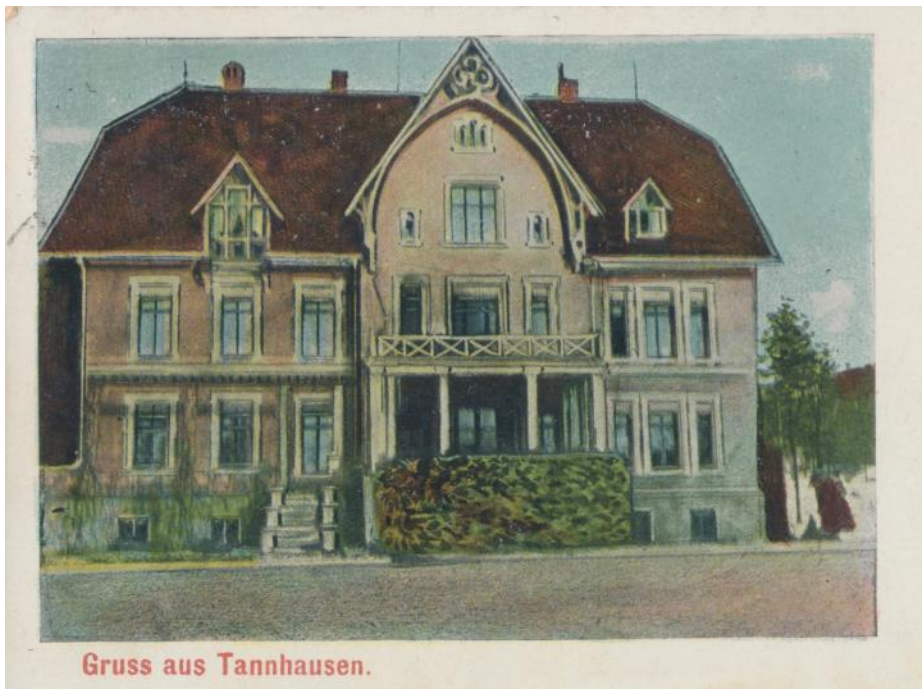

APEL DO MIESZKAŃCÓW!

Szanowni Państwo!

Informuję, że gniazda do selektywnej zbiórki odpadów komunalnych przeznaczone są dla Mieszkańców gminy Głuszyca oraz firm działających na terenie gminy, którzy złożyli deklarację o wysokości opłaty za gospodarowanie odpadami komunalnymi w Urzędzie Miejskim w Głuszycy.

Firmy, sklepy, które nie są częścią nieruchomości „mieszanej" (częściowo zamieszkałej przez lokatorów) i nie złożyły deklaracji w Urzędzie Miejskim w Głuszycy mają obowiązek podpisać umowę na odbiór odpadów wytwarzanych w ramach działalności gospodarczej z podmiotem odbierającym odpady. Kopie takiej umowy należy bezwzględnie dostarczyć do Urzędu Miejskiego do pokoju nr 7. Przedsiębiorcy przed podpisaniem umowy z podmiotem odbierającym odpady powinni zarejestrować się w ogólnokrajowym systemie BDO (jeśli zakres ich działalności tego wymaga). W przeciwnym razie podmiot odbierający odpady może odmówić podpisania umowy.

Zapełnianie pojemników do zbiórki selektywnej przez sklepy, firmy, firmy budowlane i inne podmioty nieuprawnione jest NIEDOZWOLONE, gdyż uniemożliwia mieszkańcom korzystanie w pełni z pojemników do zbiórki selektywnej, a ponadto wpływa na wzrost kosztów gospodarowania odpadami przez Gminę Głuszyca.

Proszę także o bezwzględne zgniatanie plastikowych butelek i pojemników wielomateriałowych po mleku czy soku. Zapobiega to szybkiemu przepełnianiu się pojemników, a także wpływa bardzo korzystnie na koszty transportu odpadów. Nie chcemy przecież jako mieszkańcy płacić za transport powietrza przez firmy odbierające odpady.

Przypominam także, że wypełnione i złożone w Urzędzie Miejskim w Głuszycy deklaracje o wysokości opłaty za gospodarowanie odpadami komunalnymi będą weryfikowane pod kątem ilości osób zameldowanych pod adresem wskazanym w deklaracji. W przypadku rozbieżności właściciel będzie wzywany do uzupełnienia i korekty deklaracji. W deklaracjach wpisujemy wszystkie osoby fizyczne bez względu na ich wiek (dzieci także). Osoby dokonujące czynności zameldowania się i zamieszkania na terenie gminy Głuszyca także zobowiązane są do złożenia deklaracji bądź korekty deklaracji o wysokości opłaty za gospodarowanie odpadami komunalnymi.

Szanowni Państwo, musimy wszyscy mieć świadomość, że osoby, które uchylają się od płacenia za gospodarowanie odpadami komunalnymi swoim zachowaniem narażają na wyższe opłaty Mieszkańców, którzy wywiązują się sumiennie z obowiązków nałożonych ustawą.

Z wyrazami szacunku,
Burmistrz Głuszycy
(-) Roman Głód

W GŁUSZYCY ZNÓW POBIEGLI TROPEM WILCZYM

Już po raz szósty głuszyczanie w aktywny sposób uczcili pamięć pomordowanych bohaterów podziemia antykomunistycznego poprzez liczny udział w Biegu Pamięci Żołnierzy Wyklętych w niedzielę 1 marca. Na 5,5-kilometrową trasę ze startem z placu przy kaplicy św. Józefa w Głuszycy wyruszyły rodziny z dziećmi, młodzież i seniorzy, a także wiele osób ceniących sobie aktywne spędzanie wolnego czasu. Przed biegiem w kaplicy św. Józefa odprawiona została Msza Św. w intencji Żołnierzy Wyklętych.

Na starcie biegaczy powitał burmistrz Głuszycy Roman Głód, który także na mecie przy Agroturystyce „Gościniec" w Łomnicy wręczał medale zawodnikom. W wydarzeniu uczestniczyli przedstawiciele lokalnego samorządu: Pani Iwona Frankowska - Zastępca Starosty Wałbrzyskiego, Grzegorz Szymański - Wiceburmistrz Głuszycy, a także przedstawiciele Rady Miejskiej w Głuszycy: Grzegorz Milczarek - Przewodniczący i Edyta Popek- Wiceprzewodnicząca Rady. Przed startem wszyscy uczestnicy biegu wzięli udział w rozgrzewce poprowadzonej przez Andrzeja Kolisza ze Stowarzyszenia Waligóra Run. Na mecie czekał na biegaczy i kij karzy ciepły posiłek oraz chwila odpoczynku w promieniach marcowego słońca na gościnnym terenie agroturystyki prowadzonej przez Danutę i Marka Hiszpańskich z Łomnicy. Uczestnicy wydarzenia włączyli się również do zbiórki wspomagającej rehabilitację dzieci, podopiecznych Wałbrzyskiego Hospicjum.

Dyrektor Centrum Kultury-MBP w Głuszycy Sabina Jelewska składa serdeczne podziękowania wszystkim osobom i instytucjom, które wsparły przygotowania oraz sprawny przebieg wydarzenia. Szczególne podziękowania dla: Burmistrza Głuszycy Romana Głoda, ks. Sławomira Augustynowicza – proboszcza parafii pw. Chrystusa Króla w Głuszycy, właścicieli Agroturystyki „Gościniec" w Łomnicy, Agaty i Tomasza Dąbrowskich, Andrzeja Kolisza, Artura Gołdy, Grzegorza Czepila, Wojciecha Jelewskiego, wolontariuszek ze Szkoły Podstawowej nr 3: Mai Chmiel, Amelii Sabadach, Darii Stępień. Dziękujemy za pomoc i uczestnictwo w biegu żołnierzom z 22. Karpackiego Batalionu Piechoty Górskiej w Kłodzku, a także Ochotniczej Straży Pożarnej w Głuszycy Górnej i funkcjonariuszom Komendy Miejskiej Policji w Wałbrzychu. Podziękowania dla pracowników Urzędu Miejskiego oraz CK-MBP w Głuszycy: dla Ilony Banasik, Klaudii Chętkowskiej, Grzegorza Bachmatiuka, Marzenny Klann. Za sympatyczną atmosferę, sportowego ducha, pamięć i obecność jeszcze raz wielkie dzięki wszystkim uczestnikom tegorocznego Biegu Pamięci Żołnierzy Wyklętych w Głuszycy. Już dziś zapraszamy do równie licznego udziału w przyszłorocznej edycji wydarzenia.

Przypomnijmy, że pomysłodawcą i organizatorem największego ogólnopolskiego biegu pamięci jest Fundacja Wolność i Demokracja z siedzibą w Warszawie. W tegorocznej, ósmej już edycji biegu hołd Żołnierzom Niezłomnym oddało ponad 75 tys. osób w 365 miastach. Bieg jest częścią obchodów Narodowego Dnia Pamięci Żołnierzy Wyklętych, przypadającego dnia 1 marca.

CZEŚĆ I CHWAŁA BOHATEROM!

SJ

MARATON PIESZY „SUDECKA ŻYLETA" Z REKORDOWĄ FREKWENCJĄ NA MECIE!

Ponad 640 osób przybyło do Głuszycy, by wyruszyć na trasę VIII. Maratonu Pieszego „Sudecka Żyleta". O godz. 8.00 w sobotę 22 lutego piechurzy rozpoczęli wędrówkę spod Szkoły Podstawowej nr 2 w Głuszycy, gdzie mieściła się baza i meta maratonu. Oficjalnie ponad 54-kilometrową górską trasę z prawie 3 tys. metrami przewyższeń pokonało aż 545 piechurów! Na starcie zawodników powitali Burmistrz Głuszycy Roman Głód, Prezes Stowarzyszenia Przyjaciół Głuszycy Grzegorz Walczak i Marcin Wiącek - jeden z inicjatorów wydarzenia. O bezpieczeństwie na górskiej trasie przypomniał Michał Koksa z Sudeckiej Grupy GOPR.

Błoto, lód i śnieg, strome wejścia na m.in. Włodarz (811 m), czeski Ruprechticki Szpiczak (880 m), Waligórę (933 m), Rogowiec (870 m), Borową (853 m) oraz równie strome zejścia stanowiły nie lada wyzwanie. Na trasie uczestnicy maratonu mijali 5 punktów kontrolnych, na których zbierali pieczątki oraz punkt żywieniowy. Limit czasu na pokonanie trasy wynosił 19 godzin. Wielkie gratulacje dla tych wszystkich, którzy podjęli wyzwanie, a szczególnie dla osób, które szczęśliwie dotarły do mety po medal i pamiątkowy certyfikat ukończenia bardzo wymagającego maratonu. Pomimo zmęczenia na twarzach finiszujących można było zobaczyć uśmiech i satysfakcję.

Warto dodać, że od kilku już edycji organizatorzy „Sudeckiej Żylety" podejmują działania mające na celu dbałość o naszą planetę poprzez m.in. wprowadzenie ograniczeń w używaniu plastiku, znakowanie trasy materiałami wielokrotnego użytku, zachęcanie piechurów do wspólnego organizowania przyjazdu do Głuszycy, a także rozdawanie napojów w puszkach poddawanych recyclingowi. Działania proekologiczne organizatorów wspiera Fundacja na rzecz Odzysku Opakowań Aluminiowych RECAL.

Organizacją wydarzenia po raz kolejny zajęli się Stowarzyszenie Przyjaciół Głuszycy i Gmina Głuszyca przy wsparciu wielu partnerów i sponsorów, którymi byli: Szkoła Podstawowa nr 2 w Głuszycy, Centrum Kultury-MBP w Głuszycy, Fundacja RECAL, Decathlon Polska, Fiodesign Agencja Reklamowa w Wałbrzychu, Wałbrzyska Specjalna Strefa Ekonomiczna "INVEST-PARK", Zamek Książ w Wałbrzychu, Hostel i Browar Jedlinka, Górskie Wyrypy, Fotograf i Ja, Podziemne Miasto Osówka, L'biotica Biovax, Nuss-pol Sc. Bakalie, Owoce Suszone I Kandyzowane, Agroturystyka Pograniczna, Agroturystyka Arkadia, ZNiD G. P. Walczak, KFC. Organizatorzy składają serdeczne podziękowania dla partnerów i sponsorów wydarzenia oraz dla służb dbających o bezpieczeństwo piechurów, a także dla niezawodnego grona wolontariuszy.

Do zobaczenia w sierpniu na trasie letniej „Sudeckiej Żylety"!

SJ

Zdjęcia: Fotograf i Ja- Robert Janusz

ANNA SŁOTA MISTRZEM ORTOGRAFII 2020 W GŁUSZYCY!

A nade wszystko szanuj mowę twą ojczystą. Nie znać języka swego jest hańbą oczywistą - słowa Franciszka Ksawerego Dmochowskiego stanowiły motto tegorocznego VIII Dyktanda Miejskiego zorganizowanego przez Centrum Kultury-Miejską Bibliotekę Publiczną w Głuszycy z okazji Międzynarodowego Dnia Języka Ojczystego. 26 koneserów polszczyzny z terenu powiatu wałbrzyskiego przybyło w sobotni poranek 29 lutego do głuszyckiego CK-MBP, aby powalczyć piórem, sercem i umysłem o zaszczytny tytuł „Mistrza Ortografii 2020". Swoich sił spróbował również poza konkursem mieszkaniec Kędzierzyna-Koźla.

Uczestników dyktanda ciepłymi słowami przywitali: Sabina Jelewska, dyrektor Centrum Kultury – Miejskiej Biblioteki Publicznej w Głuszycy, Grzegorz Szymański, Wiceburmistrz Głuszycy, Iwona Frankowska Wicestarosta Powiatu Wałbrzyskiego oraz Renata Sokołowska, kierownik Miejskiej Biblioteki Publicznej. Tekst konkursowy VIII Dyktanda Miejskiego w Głuszycy przygotowała i osobiście odczytała uczestnikom legniczanka, absolwentka psychologii i lingwistyki stosowanej, powieściopisarka Kamila Mitek.

Prace uczestników dyktanda oceniała Komisja Konkursowa w składzie: Marta Borowiec (nauczyciel języka polskiego w SP nr 3), Aneta Kalenik (polonista, dyrektor Żłobka Gminnego w Głuszycy), Ewelina Kamińska-Sawicka (polonista, nauczyciel akademicki, nauczyciel PSP nr 5 w Boguszowie-Gorcach), Jadwiga Paprota (polonista), Bożena Waliszewska (polonista) . W oczekiwaniu na zakończenie prac Komisji Konkursowej uczestnicy mieli okazję podziwiać występy grup tanecznych kierowanych przez Jadwigę Schwebs-Kostkiewicz. Była także możliwość podzielenia się swoimi emocjami przy filiżance kawy, herbaty i domowym cieście.

„Mistrzem Ortografii 2020" została Anna Słota, mieszkanka Mieroszowa, uzyskując 194 punkty na 200 możliwych do zdobycia. Drugie miejsce wywalczyła Beata Mołda ze Starych Bogaczowic. Trzecie miejsce oraz nagrodę specjalną Burmistrza Głuszycy Romana Głoda dla najlepszego zawodnika w kategorii do 18 roku życia zdobyła Małgorzata Mołda ze Starych Bogaczowic. Nagrody rzeczowe za zdobycie I, II i III miejsca ufundował Starosta Wałbrzyski Krzysztof Kwiatkowski. Ponadto każdy uczestnik otrzymał pamiątkowy dyplom i album „Głuszyca, moja Itaka", którego autorem jest śp. Stanisław Michalik, wielokrotny autor tekstów głuszyckiego dyktanda.

Serdecznie gratulujemy laureatkom konkursu! Dziękujemy wszystkim, którzy zmierzyli się z tekstem tegorocznego dyktanda, jego autorce Kamili Mitek, członkom Komisji Konkursowej oraz Jadwidze Schwebs-Kostkiewicz wraz z trzema grupami dzieci za piękny program artystyczny.
Kamili Mitek dziękujemy również za ufundowanie nagrody specjalnej dla zwyciężczyni – najnowszej powieści zatytułowanej „Pożar w mojej głowie". Dwa egzemplarze powieści otrzymała także dla swoich czytelników głuszycka biblioteka!

- Szczególne podziękowania należą się patronom honorowym przedsięwzięcia i fundatorom nagród: Staroście Wałbrzyskiemu Krzysztofowi Kwiatkowskiemu oraz Burmistrzowi Głuszycy Romanowi Głodowi. Serdeczne podziękowania za organizację wydarzenia kieruję do pracowników Miejskiej Biblioteki Publicznej w Głuszycy na czele z Panią Renatą Sokołowską- dodaje dyrektor CK-MBP w Głuszycy Sabina Jelewska.

Do zobaczenia za rok!

RS

TO BYŁY NIEZAPOMNIANE ZAJĘCIA ZIMOWE!

Dolnośląskie ferie dobiegły końca, a wraz z nimi zakończyły się dwutygodniowe zajęcia zimowe organizowane przez Centrum Kultury – Miejską Bibliotekę Publiczną w Głuszycy wraz ze świetlicami wiejskimi. Z bogatej oferty zajęć skorzystało ok. pięćdziesięcioro dzieci z terenu Gminy Głuszyca w wieku 6-12 lat.

Oprócz warsztatów plastycznych poprowadzonych przez artystę malarza Ryszarda Berczyńskiego dzieci uczestniczyły w warsztatach ekologicznych i w ciekawych spotkaniach. O swoich egzotycznych podróżach do Afryki opowiadała z pasją radna Beata Drapała. Wiele wartych uwagi informacji o świecie przyrody przekazał dzieciom Krzysztof Żarkowski, ornitolog, fotograf i obserwator przyrody. Uczestnicy zajęć poznali wiele atrakcji turystycznych naszego regionu: Centrum Nauki i Sztuki Stara Kopalnia oraz Zamek Książ i Palmiarnię w Wałbrzychu, Multimedialne Muzeum Karkonoszy i Świat Kolejek w Karpaczu, Krainę Wygasłych Wulkanów w Dobkowie. Po nowej trasie multimedialnej w Podziemnym Mieście Osówka oprowadził dzieci Prezes Zdzisław Łazanowski.

Odwiedziny głuszyckiego Komisariatu Policji i remizy Ochotniczej Straży Pożarnej w Głuszycy Górnej pozwoliły na zapoznanie się z obowiązkami policjanta i strażaka. Nie zabrakło także ciekawych pogadanek na temat bezpieczeństwa i sposobów na atrakcyjne spędzanie wolnego czasu. Wiele radości i kreatywności wzbudziły w dzieciach zajęcia z teatrzykiem z walizki zorganizowane przez zespół Miejskiej Biblioteki Publicznej w Głuszycy, a także konkursy plastyczne i ekologiczne. Wiele miłych wrażeń dostarczył film „Doktor Dolittle", który zobaczyły dzieci w wałbrzyskim Cinema City. Zwieńczeniem udanego wypoczynku od zajęć szkolnych był bal karnawałowy, na którym pojawiły się ulubione postaci z bajek, wróżki, księżniczki czy piraci. Dziękujemy wszystkim dzieciom za pełen radości wspólnie spędzony czas.

Dyrektor CK-MBP Sabina Jelewska składa podziękowania dla wszystkich, którzy wsparli organizację głuszyckich zajęć zimowych - dla zaproszonych gości, funkcjonariuszy Komendy Miejskiej Policji w Wałbrzychu i Komisariatu Policji w Głuszycy, dla strażaków z OSP Głuszyca Górna, dla instruktorów Centrum Kultury, świetlic wiejskich, bibliotekarzy. Serdeczne podziękowania za dofinansowanie zajęć dla Burmistrza Głuszycy Roman Głoda i Radnych Rady Miejskiej w Głuszycy.

SJ

SALA GIMNASTYCZNA W TRÓJCE PO REMONCIE

We wtorek 3 marca odbyło się uroczyste otwarcie wyremontowanej sali w Szkole Podstawowej nr 3 w Głuszycy. Oprócz uczniów i nauczycieli w uroczystości uczestniczył również Zastępca Burmistrza Grzegorz Szymański, który przybył na zaproszenie dyrektor szkoły, Doroty Hałas.

- Sala została wyremontowana dla Was, byście mogli poprawiać swoje wyniki sportowe, co ważne w bezpiecznych warunkach – zwrócił się do uczniów Grzegorz Szymański. – Samorząd Głuszycy zawsze dba o bezpieczny rozwój najmłodszych mieszkańców Gminy i pamięta o potrzebach głuszyckich szkół.

Po przecięciu wstęgi uczniowie najstarszych klas zagrali pokazowy mecz piłki koszykowej. Kibicowali im koleżanki i koledzy z młodszych klas. Zadanie o nazwie „Wykonanie podłogi sportowej w sali gimnastycznej Szkoły Podstawowej nr 3 w Głuszycy" zostało w całości sfinansowane z budżetu Gminy Głuszyca. Całkowity koszt inwestycji to 60 762 zł.

MCz.

SIĘGNIJ PO WSPARCIE FINANSOWE NA BUDOWĘ PRZYŁĄCZY KANALIZACYJNYCH!

Burmistrz Głuszycy Roman Głód ogłasza V konkurs wniosków o udzielenie dotacji na realizację zadań inwestycyjnych związanych z porządkowaniem gospodarki ściekowej na terenie Gminy Głuszyca obejmujących budowę przyłączy kanalizacyjnych do istniejących sieci kanalizacji sanitarnej. Wniosek może złożyć podmiot, który posiada tytuł prawny do obiektu wynikający z prawa własności, użytkowania wieczystego, trwałego zarządu, ograniczonego prawa rzeczowego lub stosunku zobowiązaniowego. Dotacje mogą być udzielane na prace, które zostaną przeprowadzone w roku 2020.

Termin składania wniosków upływa z dniem 30 kwietnia 2020 r. Wnioski sporządzone na obowiązującym wzorze należy składać osobiście w Biurze Obsługi Klienta Urzędu Miejskiego w Głuszycy lub drogą pocztową na adres Urząd Miejski ul. Grunwaldzka 55 58-340 Głuszyca. UWAGA! Złożenie wniosku nie jest równoznaczne z przyznaniem dotacji. Wnioski niekompletne lub nieprawidłowo wypełnione albo złożone po terminie, nie będą rozpatrywane. Wnioski rozpatrywane będą według terminu złożenia wniosku i poprawności złożenia wniosku. Wniosek do pobrania znajduje się na stronie gluszyca.pl lub w pokoju nr 1 Urzędu Miejskiego w Głuszycy.

Konkurs ogłoszony jest na podstawie Uchwały Nr XXV/173/2016 Rady Miejskiej w Głuszycy z dnia 19 lipca 2016 r. w sprawie przyjęcia zasad i trybu udzielenia dotacji celowej ze środków budżetu Gminy Głuszyca na dofinansowanie kosztów zadań inwestycyjnych związanych z porządkowaniem gospodarki ściekowej na terenie Gminy Głuszyca. Szczegółowe warunki udzielenia dotacji określa ww. uchwała.

UM

MŁODZI GŁUSZYCZANIE NA WARSZTATACH EKOLOGICZNYCH

„Odpady? Selektywnie i ekologicznie!" - to temat warsztatów, w których w dniach 27-28 lutego oraz 5 marca uczestniczyli uczniowie głuszyckich szkół podstawowych oraz dzieci z Przedszkola Samorządowego w Głuszycy. Warsztaty przeprowadziła firma Hornet w ramach inicjatywy portalu Eko-praktyczni.pl.

Celem warsztatów było zwiększenie świadomości ekologicznej głuszyckich uczniów i przedszkolaków, budzenie postaw proekologicznych ze szczególnym uwzględnieniem zagadnień dotyczących selektywnej zbiórki odpadów. Podczas ciekawej formy zdobywania wiedzy i umiejętności związanych z selekcją odpadów dzieci otrzymały tzw. rozety pod nazwą „Segreguj - to proste", dzięki którym można z łatwością przyporządkować dany odpad do właściwej frakcji odpadów.

- Uczestnictwo w warsztatach z pewnością przyczyni się do większej troski o środowisko młodych głuszyczan, którzy zwracać będą baczniejszą uwagę na konieczność poprawnej segregacji odpadów, a zdobyte umiejętności przekażą swoim rodzicom i bliskim - podsumowuje Burmistrz Roman Głód, który przekazał głuszyckim placówkom oświatowym komplety pojemników do selektywnej zbiórki odpadów. Całość zadania została sfinansowana ze środków własnych Gminy Głuszyca.

MW

GŁUSZYCKA GRUPA TEATRALNA W SPEKTAKLU DLA DZIECI

Gromkimi brawami dziecięca widownia nagrodziła Głuszycką Grupę Teatralną „Po godzinach", która w sobotnie popołudnie 1 lutego już po raz drugi na głuszyckiej scenie wystąpiła w spektaklu zatytułowanym „Inspektor Psina". To projekt adresowany do młodego widza, ale pełne humoru dialogi, zabawne zbiegi okoliczności i świetne kreacje aktorskie sprawiają, że spektakl bawi także starszą widownię. Po raz kolejny spektakl w wykonaniu aktorów- amatorów z Głuszyckiej Grupy Teatralnej wypełnił salę widowiskową Centrum Kultury-MBP w Głuszycy. Gratulujemy członkom grupy „Po godzinach" niespożytej energii i dziękujemy za piękną podróż do krainy baśniowych postaci.

W spektaklu „Inspektor Psina" wyreżyserowanym przez Roberta Delegiewicza wystąpili w następujących rolach: Grzegorz Milczarek -Inspektor Psina, Magdalena Kandefer -Duch Lustra , Alina Mączyńska -Wróżka Salsefia w wersji domowej, Ilona Banasik (w zastępstwie Iwety Głód) - Wróżka Salsefia w wersji oryginalnej , Artur Gołda - Wilk, Edyta Popek -Zła Królowa , Mirosław Żołopa -Królewicz, Urszula Mrozińska -Drwalowa, Szymon Sławik - Diabeł, Robert Delegiewicz - Rozbójnik. Obsługą elektroakustyczną przedstawienia zajął się burmistrz Głuszycy Roman Głód.

- Przypomnijmy, że premiera „Inspektora Psiny" na głuszyckiej scenie miała miejsce w dniu 12 października 2019 r. i była to już czwarta premiera działającej od 2016 roku Głuszyckiej Grupy Teatralnej „Po godzinach", którą można było zobaczyć także w spektaklach: „Ziemia Obiecana Włókniarzy", Ziemia Obiecana Włókniarzy II - Znowu wojna" oraz „Dzieci Czarnych Orłów". Czekamy na kolejne realizacje i życzymy wszystkim członkom grupy na czele z opiekunem Robertem Delegiewiczem nowych równie udanych projektów teatralnych. Serdeczne podziękowania dla Grzegorza Czepila z „Jadła" w Głuszycy za przygotowanie poczęstunku dla aktorów- dodaje dyrektor CK-MBP Sabina Jelewska.

SJ

Zapisz się na bezpłatne szkolenie w ramach programu „E-aktywni mieszkańcy Gminy Głuszyca"

Gmina Głuszyca otrzymała dofinansowanie na realizację bezpłatnych szkoleń dla mieszkańców w ramach Programu Operacyjnego Polska Cyfrowa na lata 2014-2020 pn. „E-AKTYWNI MIESZKAŃCY WOJEWÓDZTWA DOLNOŚLĄSKIEGO I LUBUSKIEGO". Trwają już pierwsze szkolenia.

Serdecznie zapraszamy do skorzystania ze szkoleń, do wyboru są różne tematy szkoleń

Rodzic w Internecie; Mój biznes w sieci; Moje finanse i transakcje w sieci; Działam w sieciach społecznościowych; Tworzę własną stronę internetową (blog); Rolnik w sieci; Kultura w sieci.

Celem projektu jest podniesienie poziomu kompetencji cyfrowych niezbędnych do skutecznego korzystania z tych mediów w celach zawodowych, edukacyjnych i rekrutacyjnych.

W szkoleniach mogą wziąć udział wszyscy, którzy ukończyli 25 rok życia. Każda z osób może skorzystać z jednego szkolenia. Będą się one odbywały w dwunastoosobowych grupach, każda osoba na osobnym komputerze, od poniedziałku do soboty.

Zapisy:

elektronicznie na adres: k.lazanowska@gluszyca.pl, d.blachotnik@gluszyca.pl

W treści maila proszę podać: imię i nazwisko, telefon i mail kontaktowy, informacje czy są Państwo mieszkańcami gminy Głuszyca lub województwa dolnośląskiego oraz informacja czy są Państwo osobami niepełnosprawnymi (z orzeczeniem czy bez).

telefonicznie 74 88 66 740, 74 88 66 756

DOFINANSOWANIE DLA GMINY GŁUSZYCA Z PROGRAMU „SENIOR+"

Znane są już wyniki konkursu w ramach Programu „Senior+" - edycja 2020. Wśród podmiotów, które otrzymały dofinansowanie znalazła się Gmina Głuszyca. Środki pozyskane przez głuszycki samorząd w wysokości 40.000 zł pochodzą z modułu drugiego programu i dedykowane są na dofinansowanie istniejącej już placówki - Dzienny Dom Opieki „Senior+". Gmina pozyskała również środki w wysokości 20.000 zł na funkcjonowanie powstałego w roku 2019 Klubu "Senior+".

Jak informuje Ministerstwo Rodziny, Pracy i Polityki Społecznej do dofinansowania rekomendowano w sumie 738 ofert. W pierwszym module dotyczącym tworzenia nowych placówek było to 191 ofert na łączną kwotę 28,8 mln zł, w drugim obejmującym dofinansowanie do placówek już istniejących – 547 ofert na łączną kwotę 31,8 mln zł. Łączna kwota dofinansowania w obu modułach to 60,6 mln zł. W ramach tegorocznej edycji programu „Senior+" powstanie 191 placówek – 31 dziennych domów (kwota dofinansowania – 7,7 mln zł) i 160 klubów (21,1 mln zł). To ponad 4 tys. zaplanowanych miejsc dla seniorów. Dofinansowanie do działalności otrzyma natomiast 547 placówek – 235 domów (20,7 mln zł) i 312 klubów (11,1 mln zł) z ponad 13,7 tys. miejsc.

oprac. UM

BURMISTRZ GŁUSZYCY INFORMUJE

Uprzejmie prosimy pary, które roku 2020 obchodzą 50. rocznicę ślubu o zgłaszanie się do Urzędu Stanu Cywilnego w Głuszycy celem wystąpienia z prośbą o przyznanie medalu Prezydenta RP za długoletnie pożycie małżeńskie. Prosimy o dokonywanie zgłoszeń do dnia 31 marca 2020 r. u kierownik Urzędu Stanu Cywilnego w Głuszycy – Pani Wiesławy Moździerz, tel. 74 88 66 744, pokój nr 8 w Urzędzie Miejskim w Głuszycy.

MCz.

Umowa na powierzenie grantu dla CK-MBP w Głuszycy

Miło nam poinformować, że Centrum Kultury-Miejska Biblioteka Publiczna w Głuszycy pozyskało grant w wysokości 15 990 zł na realizację zadania pn. „Biblioteka – miejsce przyjazne rozwojowi lokalnej kultury" w ramach projektu grantowego „Dbajmy o naszą lokalną kulturę i dziedzictwo" realizowanego przez Lokalną Grupę Działania „Partnerstwo Sowiogórskie".

Umowę na realizację ww. grantu podpisali w dniu 8 stycznia br. reprezentujący LGD „Partnerstwo Sowiogórskie" Marzena Mroczkowska- Wiceprezes Zarządu oraz Grzegorz Walczak- członek Zarządu oraz Dyrektor CK-MBP Sabina Jelewska i Główny Księgowy Monika Brzozowska.

- Pozyskane środki zostaną przeznaczone na doposażenie pomieszczeń głuszyckiej biblioteki, by sprzyjały organizacji spotkań edukacyjno-kulturalnych wspierających promocję dziedzictwa i zasobów kulturowych, historycznych i przyrodniczych obszaru LGD- dodaje Sabina Jelewska, koordynator projektu.

Zadanie pn. „Biblioteka – miejsce przyjazne rozwojowi lokalnej kultury" realizowane będzie od marca do końca czerwca br. w ramach poddziałania 19.2. „Wsparcie na wdrażanie operacji w ramach strategii rozwoju lokalnego kierowanego przez społeczność" objętego Programem Rozwoju Obszarów Wiejskich na lata 2014-2020 z udziałem środków Europejskiego Funduszu Rolnego na rzecz Rozwoju Obszarów Wiejskich.

SJ

Płynął strumyk przez zielony las…

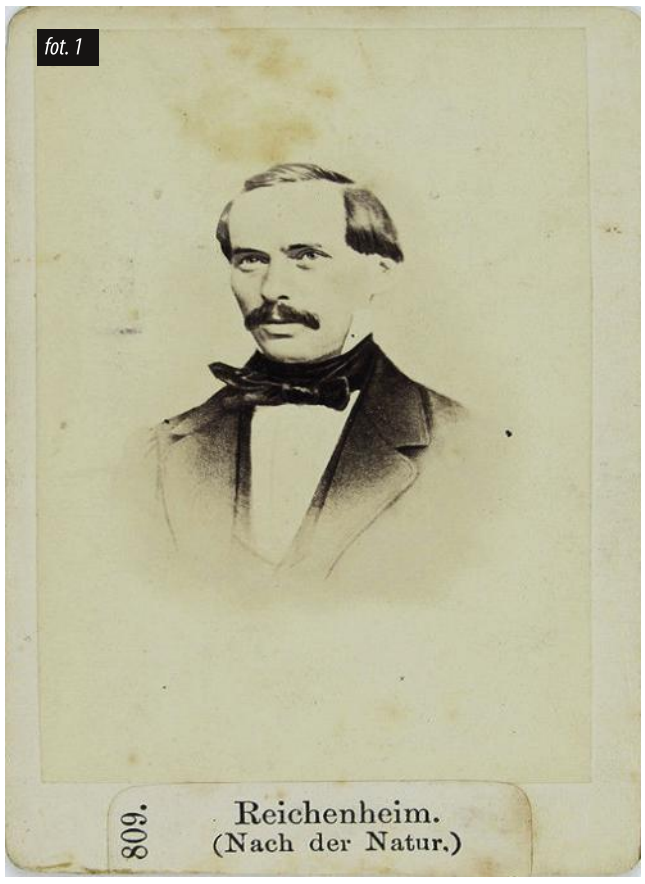

fot. 1

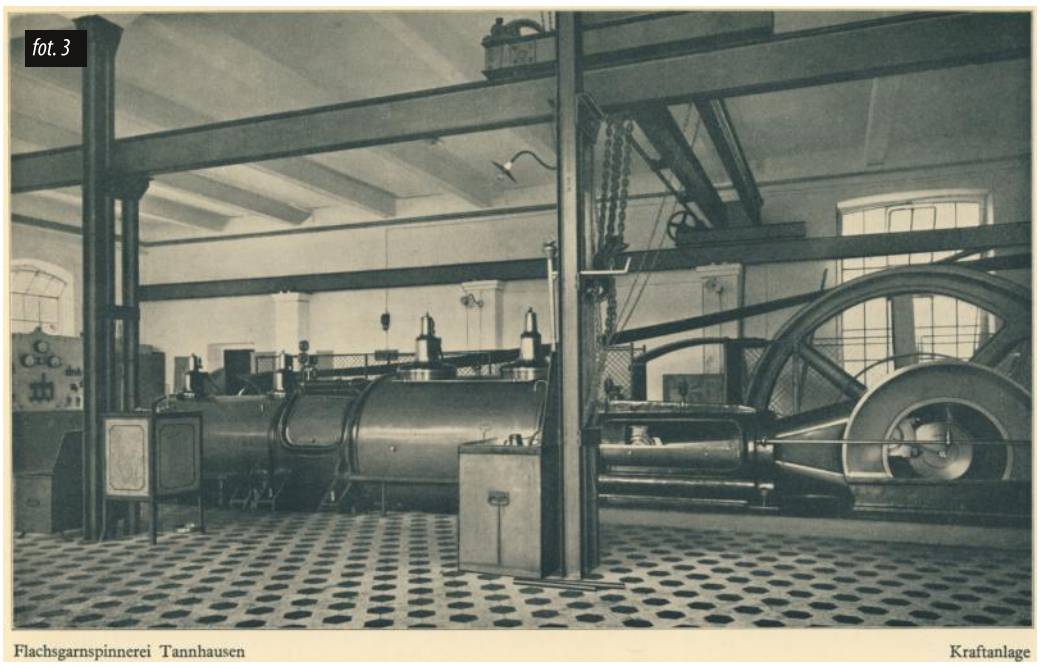

fot. 3

fot. 4

I trochę na przekór słowom piosenki Zbigniewa Kurtycza nie będzie o cichej wodzie, ale o Marcowym Potoku, który właśnie o tej porze powinien nieść spienione wody z topniejącego śniegu. Dokładnie to są dwa potoki - mały i duży, a ich wody łączą się na wysokości trzeciego stawu. W naturalny więc sposób swoją nazwę zyskała Dolina Marcowego Potoku – kolebka współczesnej Głuszycy. Piszę o tym miejscu, bo jak zwykle to życie podsuwa tematy do artykułów...

W ostatnim czasie dotarło do mnie oryginalne zdjęcie z 1865 r. Leonora Reichenheima (ur. 3 maja 1814 r. w Bernburgu, zm. 26 stycznia 1868 r. w Berlinie) (fot. 1), syna założyciela firmy Reihenheim & Sohn Natanela Reichenheima. Firma powstała w 1830 r. w miejscowości Bernburg (Anhalt) i zajmowała się głównie handlem. W 1840 r. wybudowano tam tkalnię mechaniczną i nowatorską instalację gazową do ogrzewania kotłów parowych i oświetlenia fabryki. Z powodu nieostrożności pracowników dochodzi w 1841 r. do wybuchu gazu i ogromnych strat.

W 1843 r. rozbudowujący się zakład potrzebuje większej ilości ciepła. Okazuje się, że instalacja wymaga gruntownej przebudowy. Zadanie to powierzono firmie Blochmann z Drezna. W 1844 r. nowa gazownia jest gotowa i rozpoczyna pracę.

W 1846 r. rodzina Reichenheim przenosi się do Berlina i tam prowadzi swoje interesy za pośrednictwem domu kupieckiego. Od towarzystwa Seehandlug odkupują przędzalnie i tkalnię w Głuszycy zaprojektowaną przez królewskiego architekta Reisserta. Są to dawne zakłady Grossmana założone w 1840 r., które zostały sfinansowane przez Pruski Bank Państwo dla zapewnienia pracy zubożałym tkaczom z rejonu Sudetów. W skład majątku wchodzą również budynki mieszkalne przy ul. Leśnej wzniesione dla pracowników firmy. August Grossman prowadził liczne interesy handlowe z partnerami w Anglii, Francji i Belgii. To z jego obserwacji zrodziła się idea budowy tkalni mechanicznej na modłę angielską z 50 krosnami mechanicznymi. Do niego należał także skład kupiecki przy ul. Boh Getta (fot. 2 były hotel pracowniczy). W chwili sprzedaży firmy w 1846 r. pracowało już 200 krosien, a w 1847 r. już 300 maszyn, zaś zatrudnienie wynosiło 1500 pracowników. W 1848 r. Leonor Reichenheima przejmuje zarządzanie firmą i pod jego kierownictwem zapada decyzja o budowie całkiem nowej gazowni dla zapewnienia dalszego wzrostu produkcji. W 1849 r. rozpoczynają się kolejne inwestycje zwiększające konkurencyjność. Zakłady są rozbudowywane, powstaje farbiarnia, apretura. W 1852 r. w angielskim Bradford otwarte zostaje biuro handlowe, które w znaczący sposób wpływa na obroty firmy. W latach 1853-54 powstaje nowa przędzalnia. W połowie 1865 r. kotłownia z 1848r. jest już za mała i zapada decyzja o budowie nowej. Zadanie powierzono firmie „Pollack, Reisewitz & Co." z Wrocławia. Budynki starej gazowni zostają zaadoptowane na potrzeby produkcyjne. Jednocześnie w Dolinie Marcowego Potoku jako rezerwuary wody powstają dwa stawy (dzisiejsze 4 i 5) o łącznej kubaturze ok 37 000 m3. Dalszy rozwój firmy wymusza nowe inwestycje i już w 1873 r. gazownia po raz kolejny zostaje rozbudowana i to nie koniec. Na potrzeby zakładu w 1878 r. zamówiono w Görlitzer Maschinenbauanstalt (Zgorzelec) nowy silnik parowy - podobny do pracującego w zakładach Weksky,Hartmann & Wiese (Nortech fot. 3). Pociągnęło to za sobą kolejną wielką inwestycję, jaką była budowa trzech stawów (dziś 1,2 i 3). Nie wspomniano o tym, ale należy się domyślać, że również w tym samym okresie wybudowano majestatyczny komin, który do dziś góruje nad Głuszycą. Już po śmierci Leonora Reichenheima firma pozostaje pod zarządem spadkobierców do 1888 r., gdy przechodzi w ręce Meyer Kauffmann Textilwerk AG.

fot. 5

Na koniec jeszcze kilka słów o głównym bohaterze artykułu. Leonor Reichenheim był związany bezpośrednio z firmą od 14 roku życia. Oprócz działalności biznesowej poświęcał wiele uwagi działalności społecznej. To z jego inicjatywy i przy znaczącym wkładzie finansowym powstały w 1855 r. szkółka niedzielna dla dzieci pracowników oraz chór męski (fot. 4), w 1861 r. sierociniec – Waisenhaus (były szpital „na górce", obenie Geramus -fot. 5) i biblioteka. Leonor nie ograniczał się wyłącznie do działań lokalnych. Jako aktywny polityk od 1858 r. aż do śmieci był członkiem Pruskiej Izby Reprezentantów (parlamentu), należał do Narodowej Partii Liberalnej. Od 1867 r. był także społecznym radnym miejskim w Berlinie. Jako członek parlamentu prowadził kampanię na rzecz wolności handlu i był przeciwnikiem Bismarcka w pruskim konflikcie konstytucyjnym.

Tak oto wyglądał kolejny fragment bogatej historii włókiennictwa na terenie naszej gminy. Zainteresowanych zapraszam do odwiedzania profilu na Facebooku Głuszyca na starej fotografii.

Grzegorz Czepil

NIE DAJ SIĘ OSZUKAĆ!

- Babciu, pilnie potrzebuję pieniędzy… - taki telefon może odebrać każdy z nas, nie zdając sobie sprawy, że może mieć do czynienia z przestępcą. Oszuści działający metodą „na wnuczka" wprowadzają swoje ofiary w błąd, podając się za członka rodziny, prowadzą rozmowę w taki sposób, że potencjalna ofiara sama „zgaduje", że rozmawia z kimś z rodziny - wnuczkiem, bratankiem, siostrzenicą. Przestępcy, wciągając ofiarę w swoją grę pozorów, sprawiają, że nawet nie wie kiedy traci oszczędności życia. Pamiętajmy, że wystarczy jeden telefon do rodziny, aby potwierdzić, z kim mamy do czynienia.

Sprawcy posługujący się metodą „na wnuczka" często działają w zorganizowanych grupach - w celu osiągnięcia korzyści majątkowych wprowadzają osoby pokrzywdzone w błąd co do swojej tożsamości, podając się za bliskiego członka rodziny: wnuczka, bratanka, kuzyna, siostrzeńca, synową lub podając się za członka rodziny znajomych, sąsiadów, przyjaciół.
Najpierw typują swoje potencjalne ofiary – najczęściej wybierają osoby starsze, mieszkające samotnie. Wykorzystują głównie dane zawarte w książkach telefonicznych, wyszukując imiona, które rzadko występują współcześnie. Następnie dzwonią do tych osób i w czasie rozmowy, wzbudzając przekonanie, że są ich krewnymi czy znajomymi, proszą o pilne pożyczenie pieniędzy na różnego rodzaju cel. Oszust, podszywający się pod krewnego, opisuje jakieś zdarzenie i prosi o pomoc finansową związaną z pokryciem jakichś kosztów. Częstym motywem jest okazjonalny zakup samochodu lub mieszkania, zakup leków, pokrycie kosztów związanych ze skutkami kolizji czy wypadku drogowego lub leczenia szpitalnego.
Oszuści prowadzą rozmowę w specyficzny sposób, tak aby potencjalna ofiara sama domyśliła się i „zgadła" z kim rozmawia, często też aby sama zaoferowała udzielenie wsparcia finansowego. Kiedy już zdecyduje się na pomoc, sprawca sam deklaruje odbiór pieniędzy w miejscu zamieszkania ofiary, po czym dzwoni po raz kolejny, podaje błahy powód, dla którego nie może osobiście odebrać pieniędzy i mówi, że wyśle zaufaną osobę, której należy je przekazać.

Dlatego zazwyczaj sprawców jest co najmniej dwóch – jeden typuje ofiarę i wprowadza ją w błąd, a kolejna osoba odbiera pieniądze. Coraz częściej jednak pojawia się sytuacja, gdzie sprawca zamiast bezpośredniego odbioru pieniędzy prosi o przelew środków finansowych na konto bankowe, podając jego numer.
Aby ustrzec się przed tego typu oszustwem, należy przede wszystkim jak najszybciej skontaktować się z osobą, do której mają trafić pieniądze. W ten sposób można się upewnić, że to rzeczywiście krewny czy znajomy osoby odbierającej telefon zwracał się z prośbą o pomoc finansową. Oszuści wielokrotnie dzwonią do potencjalnej ofiary, w ten sposób próbują uniemożliwić osobie, którą chcą oszukać, zweryfikowanie tego czy faktycznie dzwoni krewny.

Pamiętajmy, że nie należy przekazywać żadnych pieniędzy osobom, które telefonicznie podają się za członków rodziny lub proszą o przekazanie pieniędzy przez osoby pośredniczące – należy sprawdzić, czy jest to prawdziwy krewny, dzwoniąc do niego. Bezwzględnie należy potwierdzić, czy dzwoniący jest osobą, za którą się podaje oraz czy rzeczywiście potrzebuje takiej pomocy. Pamiętajmy również, że zawsze o swoich podejrzeniach powinniśmy powiadomić Policję.

oprac. Komenda Główna Policji

Lokalna Grupa Działania „Partnerstwo Sowiogórskie" informuje

Lokalna Grupa Działania „Partnerstwo Sowiogórskie" uprzejmie informuje,
iż w terminie 23 marca - 06 kwietnia 2020r. zostanie przeprowadzony nabór uzupełniający wniosków do projektu grantowego „Wzmocnienie i wykorzystanie potencjału Gór Sowich" dla osób zainteresowanych otrzymaniem wsparcia finansowego ze środków Unii Europejskiej w ramach Programu Rozwoju Obszarów Wiejskich na lata 2014-2020 - poddziałanie 19.2 "Wsparcie na wdrażanie operacji w ramach strategii rozwoju lokalnego kierowanego przez społeczność".

Środki będzie można pozyskać w ramach działań rozwijających potencjał społeczności lokalnych i/lub organizacji edukacja przyrodnicza i klimatyczna poprzez:
przygotowanie wydarzenia/ imprezy
oraz
przeprowadzenie warsztatu.
w ramach jednego zadania grantowego.
Serdecznie zapraszamy na doradztwo dla potencjalnych Wnioskodawców organizowane przez Lokalną Grupę Działania "Partnerstwo Sowiogórskie".
Przypominamy, że udział w doradztwie jest premiowany. Doradztwo jest bezpłatne.
Wszystkie szczegółowe informacje, ogłoszenie oraz dokumentację i procedury znajdą Państwo na naszej stronie www.partnerstwo-sowiogorskie.pl w zakładce PROW 2014-2020.

Serdecznie zapraszamy
Lokalna Grupa Działania „Partnerstwo Sowiogórskie"
ul. Grunwaldzka 26, 58-340 Głuszyca

„Europejski Fundusz Rolny na rzecz Rozwoju Obszarów Wiejskich: Europa inwestująca w obszary wiejskie"
Instytucja Zarządzająca PROW 2014-2020 – Minister Rolnictwa i Rozwoju Wsi.
Ogłoszenie opracowane przez Lokalną Grupę Działania „Partnerstwo Sowiogórskie".
Materiał współfinansowany ze środków Unii Europejskiej w ramach poddziałania 19.4 „Wsparcie na rzecz kosztów bieżących i aktywizacji" Programu Rozwoju Obszarów Wiejskich 2014-2020.

ROMEO I JULIA, CZYLI WALENTYNKI W GŁUSZYCY

Głuszycka publiczność zobaczyła jedną z najpiękniejszych historii o miłości. W walentynkowy wieczór 14 lutego na scenie Centrum Kultury w Głuszycy aktorzy Teatru Marlow wcielili się w role bohaterów sztuki "Romeo i Julia. Historia starsza od Szekspira". W spektaklu na podstawie noweli Luigi da Porto wystąpili: Agata Kaczmarek, Paula Musiał, Szymon Sławik oraz Robert Delegiewicz, który jednocześnie jest autorem scenariusza, scenografii i reżyseruje spektakl.

Aktorzy pojawili się już ze sztuką m.in. w Toruniu i w Bydgoszczy, a niebawem grać będą na Górnym Śląsku. Miło nam, że w ten wyjątkowy, walentynkowy wieczór mogliśmy gościć w Głuszycy Teatr Marlow składający się z większości z zawodowych aktorów. Gratulujemy reżyserowi i całej grupie udanej realizacji, którą głuszycka widowni nagrodziła gromkimi brawami. Szczególne gratulacje i wyrazy uznania dla zdolnego głuszyczanina - Szymona Sławika, który swoje pierwsze kroki na scenie stawiał razem z Głuszycką Grupa Teatralną "Po godzinach".

SJ

„PEWNYM KROKIEM W PRZYSZŁOŚĆ"

Ośrodek Pomocy Społecznej w Głuszycy we współpracy z Fabryką Rozwoju z Wrocławia realizuje Projekt pn: "Pewnym krokiem w przyszłość". Projekt realizowany jest w ramach Regionalnego Programu Operacyjnego Województwa Dolnośląskiego 2014-2020. Oś priorytetowa: 9.Włączenie społeczne Działanie 9.1 Aktywna integracja. Głównym celem projektu jest zwiększona aktywność społeczno-zawodowa i zdolność do zatrudnienia u 60 osób z grupy docelowej zamieszkałej mi.n. na terenie Gminy Głuszyca.
Beneficjenci objęci są następującymi formami wsparcia:

1. Indywidualna diagnoza potrzeb i potencjałów w oparciu o stworzoną indywidualnie ścieżkę reintegracji / IPD
2. Trening umiejętności i kompetencji społecznych
3. Indywidualne poradnictwo prawne i rodzinne
4. Indywidualne poradnictwo psychologiczne
5. Szkolenie zawodowe
6. Szkolenia komputerowe
7. Pośrednictwo pracy

PONADTO UCZESTNICY MAJĄ ZAPEWNIONE:
• wykwalifikowaną kadrę trenerską,
• materiały szkoleniowe,
• zwrot kosztów dojazdu,
• stypendium szkoleniowe,
• catering podczas szkoleń.

OPS

Ulga rehabilitacyjna 2020 w PIT za 2019 rok. Jakie wydatki na cele rehabilitacyjne można odliczyć?

Jeżeli jesteś osobą niepełnosprawną lub masz na utrzymaniu osobę niepełnosprawną i poniesione przez ciebie wydatki na rehabilitację albo wydatki związane z ułatwieniem wykonywania czynności życiowych uprawniają Cię do ulgi — to można uwzględnić ją przy obliczaniu podatku.

Ulga rehabilitacyjna - kto może skorzystać w 2020 roku?
Z ulgi rehabilitacyjnej mogą skorzystać osoby niepełnosprawne albo osoby, które mają na utrzymaniu osobę niepełnosprawną. Jeśli poniesione wydatki na rehabilitację albo wydatki związane z ułatwieniem wykonywania czynności życiowych uprawniają podatnika do ulgi — to może on uwzględnić ją przy obliczaniu podatku.

Wydatki na cele rehabilitacyjne

Nie każdy wydatek dotyczący osoby niepełnosprawnej uprawnia do odliczeń w ramach ulgi rehabilitacyjnej. Jakie wydatki dają prawo do ulgi rehabilitacyjnej? Odliczeniu podlegają wyłącznie te wydatki, które zostały poniesione przez osobę niepełnosprawną lub podatnika mającego na utrzymaniu taką osobę. Wydatki te muszą być wymienione w ustawie o podatku dochodowym od osób fizycznych jako wydatki na cele rehabilitacyjne oraz wydatki związane z ułatwieniem wykonywania czynności życiowych.

Wydatki uprawniające do odliczeń dzielą się na:
1. wydatki nielimitowane - odliczeniu podlega cała wydatkowana kwota
2. wydatki limitowane - kwotę przysługującego odliczenia oblicza się z uwzględnieniem „górnego" lub „dolnego" limitu kwotowego

Wydatki limitowane na cele rehabilitacyjne

Do wydatków limitowanych należą:
• opłacenie przewodników osób niewidomych zaliczonych do I lub II grupy inwalidztwa oraz osób z niepełnosprawnością narządu ruchu zaliczonych do I grupy inwalidztwa – maksymalna kwota odliczenia w roku podatkowym wynosi 2280 zł,
• utrzymanie psa asystującego, o którym mowa w ustawie o rehabilitacji zawodowej i społecznej oraz zatrudnianiu osób niepełnosprawnych, tj. odpowiednio wyszkolonego i specjalnie oznaczonego psa, który ułatwia osobie niepełnosprawnej aktywne uczestnictwo w życiu społecznym – maksymalna kwota odliczenia w roku podatkowym wynosi 2280 zł,
• używanie samochodu osobowego stanowiącego własność (współwłasność) osoby niepełnosprawnej lub podatnika mającego na utrzymaniu osobę niepełnosprawną albo dzieci niepełnosprawne, które nie ukończyły 16. roku życia – maksymalna kwota odliczenia w roku podatkowym wynosi 2280 zł,
• leki, jeśli lekarz specjalista stwierdzi, że osoba niepełnosprawna powinna stosować określone leki stale lub czasowo. W tym przypadku odliczeniu podlegają wydatki w wysokości stanowiącej różnicę pomiędzy wydatkami faktycznie poniesionymi w danym miesiącu a kwotą 100 zł.

Odliczeniu nie podlegają wydatki, które w całości zostały sfinansowane ze środków zakładowego funduszu rehabilitacji osób niepełnosprawnych, zakładowego funduszu aktywności, Państwowego Funduszu Rehabilitacji Osób Niepełnosprawnych lub z pieniędzy Narodowego Funduszu Zdrowia, zakładowego funduszu świadczeń socjalnych albo w całości zostały zwrócone podatnikowi w jakiejkolwiek formie.

Wydatki nielimitowane na cele rehabilitacyjne

Wydatki nielimitowane. Należą do nich wydatki poniesione na:
• adaptację i wyposażenie mieszkań oraz budynków mieszkalnych, stosownie do potrzeb wynikających z niepełnosprawności,
• przystosowanie pojazdów mechanicznych do potrzeb wynikających z niepełnosprawności,
• zakup i naprawę indywidualnego sprzętu, urządzeń i narzędzi technicznych niezbędnych w rehabilitacji oraz ułatwiających wykonywanie czynności życiowych, stosownie do potrzeb wynikających z niepełnosprawności, z wyjątkiem sprzętu gospodarstwa domowego,
• zakup wydawnictw i materiałów (pomocy) szkoleniowych, stosownie do potrzeb wynikających z niepełnosprawności,
• odpłatny pobyt na turnusie rehabilitacyjnym,
• odpłatny pobyt na leczeniu w zakładzie lecznictwa uzdrowiskowego, pobyt w zakładzie rehabilitacji leczniczej, zakładach opiekuńczo-leczniczych i pielęgnacyjno-opiekuńczych oraz odpłatność za zabiegi rehabilitacyjne,
• opiekę pielęgniarską w domu nad osobą niepełnosprawną w okresie przewlekłej choroby uniemożliwiającej poruszanie się oraz usługi opiekuńcze świadczone dla osób niepełnosprawnych zaliczonych do I grupy inwalidztwa,
• opłacenie tłumacza języka migowego,
• kolonie i obozy dla dzieci i młodzieży niepełnosprawnej oraz dzieci osób niepełnosprawnych, które nie ukończyły 25. roku życia,
• odpłatny, konieczny przewóz na niezbędne zabiegi leczniczo-rehabilitacyjne:
> osoby niepełnosprawnej – karetką transportu sanitarnego,
> osoby niepełnosprawnej zaliczonej do I lub II grupy inwalidztwa oraz dzieci niepełnosprawnych do lat 16, również innymi niż karetka środkami transportu sanitarnego,
• odpłatne przejazdy środkami transportu publicznego związane z pobytem:
>na turnusie rehabilitacyjnym,
>w zakładach lecznictwa uzdrowiskowego, zakładach rehabilitacji leczniczej, zakładach opiekuńczo-leczniczych i pielęgnacyjno-opiekuńczych,
>na koloniach i obozach dla dzieci i młodzieży niepełnosprawnej oraz dzieci osób niepełnosprawnych, które nie ukończyły 25. roku życia.
Przedstawiony katalog wydatków (zarówno nielimitowanych jak i limitowanych) ma charakter zamknięty. Oznacza to, że odliczeniu podlegają tylko te wydatki na cele rehabilitacyjne, które zostały w nim wymienione.

Ulga rehabilitacyjna - jakie dokumenty

Wysokość wydatków na cele rehabilitacyjne jest ustalana na podstawie dokumentów, które potwierdzają ich poniesienie.
Mogą to być:
• faktura, rachunek, dowód wpłaty na poczcie potwierdzenie przelewu bankowego, o ile wynika z nich kto, kiedy, komu, ile oraz za co zapłacił.
Nie jest wymagane posiadanie dokumentów stwierdzających wysokość wydatków w przypadku wydatków limitowanych związanych z:
• opłaceniem przewodników osób niewidomych zaliczonych do I lub II grupy inwalidztwa oraz osób z niepełnosprawnością narządu ruchu zaliczonych do I grupy inwalidztwa,
• utrzymaniem psa asystującego,
• używaniem samochodu osobowego.

Za wydatki na cele rehabilitacyjne oraz wydatki związane z ułatwieniem wykonywania czynności życiowych poniesione w roku podatkowym przez podatnika będącego osobą niepełnosprawną lub podatnika, na którego utrzymaniu są osoby niepełnosprawne w ramach limitowanej ulgi na używanie samochodu osobowego, stanowiącego własność (współwłasność) osoby niepełnosprawnej można uznać wydatki na paliwo oraz inne wydatki związane z utrzymaniem tego samochodu w stanie umożliwiającym korzystanie z niego, jak np. wydatki na jego naprawę, wymianę opon czy ubezpieczenie.

Brak wymogu dokumentowania wysokości określonych wydatków fakturą, rachunkiem lub innym dokumentem, nie pozbawia urzędu skarbowego prawa do zwrócenia się do osoby, która skorzystała z odliczenia o wykazanie, że dany wydatek został faktycznie poniesiony oraz że spełnia pozostałe warunki do zastosowania odliczenia.

Jaką kwotę można odliczyć w 2020 roku?
Jakie kwoty w rozliczeniu podatkowym może wskazać podatnik?
W przypadku wydatków:
• nielimitowanych – podatnik odlicza kwotę faktycznie poniesioną,
• ograniczonych „górnym" limitem kwotowym – podatnik odlicza kwotę faktycznie poniesioną, nie wyższą niż limit,
• częściowo sfinansowanych (dofinansowanych) ze środków zakładowego funduszu rehabilitacji osób niepełnosprawnych, zakładowego funduszu aktywności, Państwowego Funduszu Rehabilitacji Osób Niepełnosprawnych lub ze środków Narodowego Funduszu Zdrowia, zakładowego funduszu świadczeń socjalnych oraz wydatków zwróconych podatnikowi w jakiejkolwiek formie – podatnik może odliczyć różnicę pomiędzy wydatkami faktycznie poniesionymi a kwotą sfinansowaną (dofinansowaną) z tych funduszy lub zwróconą w jakiejkolwiek formie,
• na leki – podatnik odlicza różnicę pomiędzy wydatkami faktycznie poniesionymi w danym miesiącu a kwotą 100 zł (np. jeżeli w marcu na leki wydał 90 zł, to nie może dokonać odliczenia, jeśli w kwietniu na leki wydał 250 zł, to kwota odliczenia wynosi 150 zł).

Jak odliczyć?

W przypadku ulgi rehabilitacyjnej podatnik może dokonać odliczenia:
• od dochodu podlegającego opodatkowaniu na zasadach ogólnych przy zastosowaniu skali podatkowej
• od przychodu podlegającego opodatkowaniu ryczałtem od przychodów ewidencjonowanych
Podatnik dokonuje odliczenia w zeznaniu podatkowym PIT-36, PIT-37 lub PIT-28. Należy do nich dołączyć formularz PIT/O - informację o odliczeniach.
Jeżeli w roku podatkowym, wśród wyżej wymienionych dochodów (przychodów), podatnik uzyskał dochody (przychody) z pozarolniczej działalności gospodarczej, działów specjalnych produkcji rolnej, najmu lub umów o podobnym charakterze, to z ulgi rehabilitacyjnej może skorzystać już w trakcie roku podatkowego, tj. przy obliczaniu zaliczki lub ryczałtu („ostatecznego" rozliczenia dokonuje jednak w zeznaniu podatkowym).

Odliczeniu od dochodu podlegają te wydatki, które nie zostały zaliczone do kosztów uzyskania przychodów, nie zostały odliczone na podstawie ustawy o zryczałtowanym podatku dochodowym od niektórych przychodów osiąganych przez osoby fizyczne albo nie zostały zwrócone w jakiejkolwiek formie. I odwrotnie, odliczeniu na podstawie ustawy o zryczałtowanym podatku dochodowym od niektórych przychodów osiąganych przez osoby fizyczne podlegają wyłącznie te wydatki, które nie zostały odliczone od dochodu lub zaliczone do kosztów uzyskania przychodów.

Kwota przysługującego odliczenia, w części w jakiej nie znalazła pokrycia w twoich dochodach (przychodach) w danym roku podatkowym nie podlega odliczeniu w kolejnych latach - podkreśla Ministerstwo Finansów.

oprac. OPS

W NASZYM PRZEDSZKOLU…

Dzieci z Przedszkola Samorządowego w Głuszycy nigdy się nie nudzą! Wzruszająca uroczystość z okazji Dnia Babci i Dziadka, kolorowy bal karnawałowy, Dzień Pizzy czy Dzień Kota to wyjątkowe chwile, zapadające w pamięć dzieci, ale także rodziców i bliskich. Różnorodne i atrakcyjne zajęcia wypełniają dzieciom czas spędzony w przedszkolu.
Dodatkowo dzieci biorą udział w zajęciach z robotyki, na których konstruują prawdziwe poruszające się roboty ze specjalnych klocków Lego. Warsztaty to nie tylko świetna zabawa, ale i nauka podstaw programowania. Dzięki odbywającym się zajęciom z logopedii przedszkolaki usprawniają narządy mowy, a terapia w formie zabaw daje najlepsze efekty.
Każdy dzień to nowe doświadczenia oraz pełne radości chwile, rozwijające zabawy, zdobywanie wiedzy i nowych umiejętności.

oprac. Przedszkole Samorządowe

KORONAWIRUS - WAŻNE INFORMACJE!!!

W związku z rosnącą liczbą zakażeń koronawirusem SARS-CoV-2 Narodowy Fundusz Zdrowia uruchomił specjalną infolinię dotyczącą postępowania w sytuacji podejrzenia zakażenia. Jeśli byłeś w ciągu ostatnich 14 dni byłeś za granicą i:
1) zaobserwowałeś u siebie objawy, takie jak: gorączka, kaszel, duszność i problemy z oddychaniem to:
bezzwłocznie, telefonicznie powiadom stację sanitarno-epidemiologiczną (Wałbrzych 74 847 75 66, alarmowy 607 634 297, Wrocław 71 328 30 41) lub zgłoś się bezpośrednio do oddziału zakaźnego lub oddziału obserwacyjno-zakaźnego, gdzie określony zostanie dalszy tryb postępowania medycznego.
2) nie zaobserwowałeś u siebie wyżej wymienionych objawów, to przez kolejne 14 dni kontroluj swój stan zdrowia, czyli codziennie mierz temperaturę ciała oraz zwróć uwagę na występowanie objawów grypopodobnych (złe samopoczucie, bóle mięśniowe, kaszel).
3) Jeżeli po 14 dniach samoobserwacji nie wystąpiły wyżej wymienione objawy, zakończ kontrolę.
4) Jeżeli w ciągu 14 dni samoobserwacji zaobserwujesz wyżej wymienione objawy, to:
bezzwłocznie, telefonicznie powiadom stację sanitarno-epidemiologiczną
lub zgłoś się bezpośrednio do oddziału zakaźnego lub oddziału obserwacyjno-zakaźnego, gdzie określony zostanie dalszy tryb postępowania medycznego.
5) Jeśli miałeś kontakt z osobą chorą lub zakażoną koronawirusem SARS-CoV-2, to bezzwłocznie, telefonicznie powiadom stację sanitarno-epidemiologiczną.
Niezbędne jest także przestrzeganie zasad higieny w tym: częste mycie rąk wodą z mydłem, a jeśli nie ma takiej możliwości, np. podczas podróży, ich dezynfekcja środkiem na bazie alkoholu. Instrukcja jak poprawnie i skutecznie myć ręce znajduje się poniżej. Ze względu na obecnie wysoką aktywność grypy sezonowej w krajach Półkuli Północnej należy pamiętać o zaszczepieniu się przeciw grypie sezonowej.

TURNIEJ SIATKARSKI O PUCHAR BURMISTRZA GŁUSZYCY

Prawie 180 młodych zawodniczek i zawodników wzięło udział w I Turnieju Siatkówki o Puchar Burmistrza Głuszycy Romana Głoda. Turniej zorganizował UKS Kinder Volleyball z Wałbrzycha i odbył się w dwóch turach: 18 stycznia i 1 lutego. Gospodarzem obu spotkań była Szkoła Podstawowa nr 2 w Głuszycy.
W zawodach rozgrywanych 18 stycznia brali udział najmłodsi zarówno dziewczynki, jak i chłopcy grający w systemie 1x1 w kategoriach bambini (rzucanka) oraz kinderki (odbijanka). W kategorii bambini pierwsze miejsce zajął Paweł Jurzyk, drugie Kacper Jaz, a trzecie Antonina Mika. W kategorii kinderków zwyciężył Dawid Włodarski, drugi był Paweł Olejnik, a trzeci Dominik Wojnowski.
1 lutego na zawodach pojawili się starsi zawodnicy już nie tylko z Głuszycy i z Wałbrzycha, lecz również z Kamiennej Góry, Lubina, Radkowa i Wrocławia. Dziewczęta rywalizowały w kategorii 2x2, natomiast chłopcy w kategoriach 2x2 oraz 3x3. W kategorii dziewcząt pierwsze i trzecie miejsce zajęły drużyny z Wałbrzycha, a miejsce drugie drużyna z Kamiennej Góry. Pierwsze miejsce w rywalizacji drużyn chłopców w kategorii 2x2 przypadło zespołowi z Lubina, drugie Kamiennej Górze, a trzecie Wrocławiowi.

W grupach 3x3 pierwsze miejsce zajął zespół z Lubina, a drugie i trzecie zespoły z Wałbrzycha.
Wszystkim zawodniczkom i zawodnikom, którzy brali udział w turnieju, serdecznie gratulujemy! Pokazaliście niesamowite umiejętności i wielkiego ducha walki, którego pozazdrościć mogą dorośli gracze.

MCz

Jeśli w ciągu ostatnich 14 dni byłeś w miejscu gdzie występuje

KORONAWIRUS

i zaobserwowałeś u siebie objawy, takie jak:
GORĄCZKA, KASZEL, DUSZNOŚĆ I PROBLEMY Z ODDYCHANIEM, to:

bezzwłocznie powiadom **telefonicznie** stację sanitarno-epidemiologiczną

tel. 601-800-131
lub 74/847-75-69 wew. 58

w przypadku nasilonych objawów zadzwoń pod numer alarmowy 112
lub zgłoś się bezpośrednio do oddziału zakaźnego – najbliższy oddział

Bolesławiec
Zespół Opieki Zdrowotnej
ul. Jeleniogórska 4, tel. 75/ 73 80 120

Wałbrzych
Specjalistyczny Szpital im. dra A. Sokołowskiego
ul. Batorego 4, tel. 74/ 64 89 806

Wrocław
Uniwersytecki Szpital Kliniczny Klinika Pediatrii i Chorób Infekcyjnych
ul. Chałbińskiego 2-2a, tel. 71/ 770 31 51

Wrocław
Wojewódzki Szpital Specjalistyczny im. J. Gromkowskiego 4
ul. Koszarowa, tel. 519 338 486

INFOLINIA NFZ W SPRAWIE KORONAWIRUSA – **800 190 590**

PAMIĘTAJ !!!

W przypadku kiedy istnieje podejrzenie zakażenia ale nie masz jeszcze objawów pozostań w domu, **unikaj kontaktu z innymi osobami** aby nie doszło do rozprzestrzeniania się wirusa.

Wszelkie wątpliwości dotyczące swojego stanu zdrowia wyjaśniaj **TELEFONICZNIE** lub innymi metodami zdalnej konsultacji.

NIE ZGŁASZAJ SIĘ SAM DO PRZYCHODNI POZ (chyba, że zostaniesz o to poproszony w określonym terminie) **ani nie udawaj się do szpitala** bez wcześniejszego uzgodnienia gdzie masz się zgłosić i czy jest to potrzebne.

Jeden chory pacjent (**również Ty**) może być źródłem zakażenia wszystkich pozostałych osób w poczekalni!!!

- Myj często ręce wodą z mydłem lub środkiem odkażającym na bazie alkoholu.
- Unikaj dotykania rękami oczu, nosa i ust.
- Zasłaniaj usta i nos zgiętym ramieniem lub jednorazową chusteczką kiedy kaszlesz lub kichasz.
- Nie zbliżaj się do osób chorych.

Skład redakcji „Kuriera Głuszyckiego”: Sabina Jelewska, Marta Wróblewska, Marta Czepil, Grzegorz Czepil.
Redakcja zaprasza mieszkańców do współpracy w tworzeniu „Kuriera Głuszyckiego”, skład redakcji jest otwarty. Zachęcamy do zamieszczania bezpłatnych ogłoszeń i reklam lokalnych firm, które prosimy przesyłać do 20-go każdego miesiąca na adres: kurier@gluszyca.pl.

Adres do korespondencji: Urząd Miejski w Głuszycy, „Kurier Głuszycki”, ul. Grunwaldzka 55, 58-340 Głuszyca.
Kurier dostępny jest także w wersji elektronicznej: http://www.gluszyca.pl/quot-kurier-gluszycki-quot/511

Druk: Polska Press Sp. z o.o., Oddział Poligrafia, Drukarnia w Sosnowcu