KURIER Głuszycki

BIULETYN INFORMACYJNY

Nr 32 · maj 2019 · Głuszyca · ISSN 1508-0323

BALONOWA MAJÓWKA W GŁUSZYCY

Na głuszyckim niebie zobaczyć można było zjawiskowo piękne balony, które 3 maja wystartowały z boiska sportowego w Głuszycy w ramach piątej edycji Międzynarodowych Zawodów Balonowych. W zawodach uczestniczyła czołówka światowego środowiska balonowego. Osoby, które uczestniczyły w wydarzeniu i którym sprzyjało szczęście, mogły wylosować aż 6 darmowych lotów balonem. Ponadto na najmłodszych czekali animatorzy zabaw oraz plenerowe atrakcje.

Wydarzenie otworzył koncert Głuszyckiej Orkiestry Dętej pod batutą kapelmistrza Eugeniusza Lecia. Na głuszyckiej scenie zagościli mali artyści - „Pirueciki" oraz „Gwiazduchy" - dwie grupy taneczne prowadzone przez Jadwigę Kostkiewicz- Schwebs. Ponadto piękne występy wokalne zaprezentowały: Aleksandra Harasimowicz, Magdalena Jelewska, Milena Smusz oraz Marcelina Popik, dzieci przygotowane przez trenera śpiewu Radosława Zychala. Imprezę uświetnił również koncert Chóru Seniorów Renoma, działającego przy CK-MBP w Głuszycy. Gwiazdą wieczoru była znana wokalistka muzyki tanecznej - Etna, której koncert rozgrzał publiczność pomimo majowego ataku ochłodzenia.

Warto wspomnieć, że organizowany w dniach 2-5 maja V IBF zaszczycili swoją obecnością utytułowani piloci z całego świata, m.in. rekordziści świata Ellie Dunnington z UK, Andy Cayton z USA oraz czterokrotny mistrz świata Wilhelm Eimers z Niemiec. Przybyli także piloci z Czech, Francji, Słowacji, Niemiec, USA i Wielkiej Brytanii oraz z różnych stron Polski. O baloniarstwie ciekawie opowiadali głuszyckiej publiczności obecni na boisku piloci wraz z Krzysztofem Zapartem ze Świdnickiego Klubu Balonowego. Można było też towarzyszyć załogom balonowym w kolejnych etapach przygotowań do lotu balonem.

Organizatorem festiwalu był Świdnicki Klub Balonowy i jego założyciele: Marzena i Krzysztof Zapart – pilot, który zajął czwarte miejsce w mistrzostwach świata oraz ustanowił drugi balonowy wynik na świecie oraz kilka rekordów Polski, w tym 3526 km oraz 69:12 godzin.

Wydarzenie objęli patronatem: Wojciech Murdzek Poseł na Sejm RP, Cezary Przybylski Marszałek Województwa Dolnośląskiego, Dariusz Kucharski Burmistrz Dzierżoniowa, Roman Głód Burmistrz Głuszycy, Adrianna Mierzejewska Wójt Gminy Nowa Ruda. Sponsorzy: Powiat Wałbrzyski, PAFAL Grupa Apator, Stado Ogierów Książ, Kancelaria Prawna Budnik Posnow & Partnerzy, DZT Service&Heat. Wydarzenie wpisuje się w kalendarz imprez kulturalno-sportowych Powiatu Wałbrzyskiego w roku 2019.

SJ,MC

III MEMORIAŁ PIOTRA WĄSIKA ZA NAMI

1 maja już po raz trzeci na boisku miejskim w Głuszycy spotkali się młodzi piłkarze, by wziąć udział w Memoriale Piotra Wąsika. Impreza poświęcona była pamięci zmarłemu Piotrowi Wąsikowi, długoletniemu zawodnikowi i trenerowi dolnośląskich klubów piłkarskich (m.in. MKS Włókniarz Głuszyca, KS Berit, WKS Śląsk Wrocław, Viktoria Wałbrzych, KS Międzyrzecze, SKP Bielawianka Bielawa).

W turnieju udział wzięli zawodnicy z pobliskich klubów sportowych – Akademia Piłkarska Mieroszów, ZDRÓJ Jedlina-Zdrój, Szczyt Boguszów Gorce, Górnik Nowe Miasto, FUTGOL Czarny Bór, Akademia Piłkarska Mieroszów, Victoria Świebodzice, GRYF Świdnica oraz gospodarze obiektu, MKS Włókniarz Głuszyca.

Zwycięzcami tegorocznej edycji memoriału zostali piłkarze klubu Górnik Nowe Miasto! Tuż za nimi znalazła się drużyna FUTGOL z Czarnego Boru, a na najniższym stopniu podium uplasowali się zawodnicy ze świdnickiego GRYFa.

Gratulujemy miejsc na podium, jak również wszystkim zawodnikom – jak zwykle pokazaliście się z najlepszej strony!

Podczas tegorocznego memoriału prowadzona była zbiórka publiczna 2019/1802/KS „Razem dla Marysi" – dziewczynki, która urodziła się z rozszczepem kręgosłupa i wodogłowiem. Zebrane środki będą przeznaczone na jej leczenie i rehabilitację.

Dziękujemy wszystkim osobom zaangażowanym w przygotowanie turnieju oraz w przeprowadzeniu zbiórki publicznej.

Sponsorzy: Wodociągi Wałbrzych, Cinema Fun Sala Zabaw, OZPN Wałbrzych, Gmina Głuszyca, Kamieniarstwo Robert Szwarczewski, Staropolanka (przedstawiciel: Daniel Jaremenko), Schule Polska, Fitness World Wałbrzych Piaskowa Góra, John Cotton Europe, Podziemne Miasto Osówka, Studio Graficzne Jarosław Grycaj, MKS Włókniarz Głuszyca.

UM

KOLARZE GÓRSCY ŚCIGALI SIĘ W GŁUSZYCY!

Prawie 360 uczestników stawiło się w niedzielę 19 maja na starcie Grand Prix Głuszycy MTB Podziemia Osówki rozgrywanego w ramach Pucharu Strefy MTB Sudety. Kolarze mieli do wyboru dwie trasy – liczącą ponad 26 km trasę MINI lub prawie 47-kilometrowy dystans MEGA.

Na zawodników czekały ostre podjazdy i strome zjazdy wymagające dobrej techniki oraz sporo dobrej zabawy przy zapierających dech w piersiach widokach. Majowa słoneczna pogoda sprzyjała podziwianiu pięknych górskich panoram. Gratulujemy wszystkim kolarzom górskim biorącym udział w głuszyckim wyścigu, a szczególne gratulacje kierujemy do zawodników, którzy zdobyli zaszczytne miejsca na podium.

19 maja na głuszyckich trasach MTB najlepszymi zawodnikami byli:

• na dystansie MEGA w kategorii OPEN

1. Michal Kenera z Červenego Kosteleca, GHOST TEAM, 02:08:00
2. Mikołaj Dziewa z Barda, SGR SPECIALIZED, 02:09:38
3. Bartosz Łysak ze Świdnicy, NEXELO TEAM, 02:12:31

• na dystansie MEGA w kategorii OPEN kobiet

1. Anna Urban z Łodzi, VOLKSWAGEN SAMOCHODY UŻYTKOWE MTB TEAM, 02:48:55
2. Magdalena Wojtyła z Obornik Śląskich, IMMOTION SPECIALIZED TEAM, 02:52:27
3. Monika Strychar z Wrocławia, MITSUBISHI MATERIALS MTB TEAM, 02:55:59

• na dystansie MINI w kategorii OPEN

1. Piotr Sułek ze Świdnicy, BIKE CENTER ATAK SPORT ŚWIDNICA, 01:08:05
2. Wojtek Karpierz z Bielawy, DREAM-BIKE BIELAWA, 01:11:10
3. Wiktor Wiśniewski z Bielawy, DREAM-BIKE BIELAWA, 01:11:56

• na dystansie MINI w kategorii OPEN kobiet

1. Marta Garnek z Bielawy, DREAM-BIKE BIELAWA, 01:27:54
2. Patrycja Piotrowska z Wałbrzycha, FUNDACJA PIOTROWSKI BIKES, 01:29:37
3. Dominika Niemiec z Kamiennej Góry, EROE RACING CLUB, 01:34:29

Szczegółowe wyniki znajdują się na stronie https://live.ultimasport.pl/764/index.php?site=results

W ceremonii dekoracji najlepszych kolarzy górskich udział wzięli zastępca burmistrza Grzegorz Szymański, członek Zarządu Powiatu wałbrzyskiego Marek Masiuk oraz Prezes Stowarzyszenia Przyjaciół Głuszycy Grzegorz Walczak.

Po starcie zawodników Grand Prix Głuszycy na terenie boiska sportowego przeprowadzone zostały dziecięce zawody rowerowe, w których uczestniczyło ponad 70 młodych kolarzy w wieku od lat 2 do 14. Emocje sportowe sięgały zenitu. Wszyscy uczestnicy zawodów otrzymali pamiątkowe medale oraz pakiety startowe z numerami, a na najlepszych trzech zawodników poszczególnych kategorii wiekowych czekały nagrody.

Burmistrz Głuszycy Roman Głód i Prezes Stowarzyszenia Przyjaciół Głuszycy Grzegorz Walczak serdecznie dziękują za pomoc w organizacji wydarzenia wszystkim wolontariuszom, członkom stowarzyszenia, pracownikom Urzędu Miejskiego i Centrum Kultury-MBP w Głuszycy. Współorganizatorem wydarzenia był Powiat Wałbrzyski.

UM

ZASŁUŻENI DLA GŁUSZYCKIEGO WŁÓKIENNICTWA

Kolejna grupa mieszkańców Głuszycy została wyróżniona przez Burmistrza Romana Głoda zaszczytną statuetką „Zasłużonego dla Włókiennictwa". Wśród wyróżnionych jak co roku znaleźli się długoletni pracownicy byłych głuszyckich Zakładów Przemysłu Bawełnianego „Piast" oraz Zakładu Przemysłu Wełnianego „Argopol".

-Organizowane już po raz piąty w naszej Gminie Święto Włókiennika jest wyrazem upamiętnienia pracy i zaangażowania głuszyckich włókienników. Szacunek i pamięć o lokalnej historii stanowią nieodzowne elementy budowania lokalnej tożsamości- powiedział w czasie uroczystości Roman Głód.

Oprócz wyróżnionych statuetkami na uroczystość przybyli Posłanka na Sejm RP Izabela Katarzyna Mrzygłocka, Zastępca Burmistrza Grzegorz Szymański, Przewodniczący Rady Miejskiej Grzegorz Milczarek oraz radni miejscy, a także dyrektorzy gminnych placówek oświatowych, byli pracownicy głuszyckich zakładów i mieszkańcy Gminy. Galę uświetnił występ zespołu Electric Roosters. Uroczystość poprowadziła dyrektor Centrum Kultury-MBP Sabina Jelewska, która podziękowała Pani Janinie Czaickiej oraz Panu Jerzemu Janusowi, a także pracownikom CK-MBP za pomoc w organizacji uroczystości.

UM

GŁUSZYCKIE ZAWODY ROWEROWE DLA JUNIORÓW

Dużym zainteresowaniem cieszyły się dziecięco-młodzieżowe zawody rowerowe towarzyszące Grand Prix Głuszycy MTB Podziemia Osówki w ramach Pucharu Strefy MTB Sudety. Do sportowej rywalizacji zgłosiło się ponad 70 młodych kolarzy w wieku od 2 do 14 lat.

Po starcie dorosłych zawodników na terenie boiska sportowego i w jego pobliżu ścigali się juniorzy podzieleni na cztery kategorie wiekowe. Emocje sportowe sięgały zenitu i udzielały się tak zawodnikom, jak i rodzicom. Wszyscy uczestnicy zawodów otrzymali pamiątkowe medale oraz pakiety startowe z numerami, a na najlepszych trzech zawodników poszczególnych kategorii wiekowych czekały nagrody.

Oto najlepsi zawodnicy dziecięco-młodzieżowych zawodów rowerowych rozegranych 19 maja w Głuszycy:

• w kategorii 2-5 lat:
1 miejsce - Maria Zięta
2 miejsce - Krzysztof Sroka
3 miejsce - Tomasz Sosnowski

• w kategorii 6-9 lat:
1 miejsce - Dawid Krusz
2 miejsce - Rafał Prokopski
3 miejsce - Emil Serafiński

• w kategorii 10-11 lat:
1miejsce - Miłosz Marciniec
2 miejsce - Filip Duława
3miejsce - Amelia Molska

• w kategorii 12- 14 lat:
1 miejsce - Lucie Hainželová
2 miejsce - Samuel Vik
3 miejsce - Lucie Šretrová

Gratulujemy zwycięzcom i dziękujemy wszystkim młodym miłośnikom jazdy na rowerze za udział w zawodach oraz pełną sportowych emocji zabawę. Do zobaczenia na trasach MTB!

Organizatorzy wydarzenia: Gmina Głuszyca, Stowarzyszenie Przyjaciół Głuszycy, Powiat Wałbrzyski, Centrum Kultury-MBP w Głuszycy.

SJ

WYRÓŻNIENIE DLA GMINY GŁUSZYCA

Miło nam ogłosić, że Gmina Głuszyca zdobyła II miejsce w XXI. Plebiscycie Gospodarczym Muflony 2018 w kategorii Wydarzenie/ Inicjatywa Roku 2018 dla Maratonu Pieszego Sudecka Żyleta. Dyplom odebrali Burmistrz Głuszycy Roman Głód oraz Marcin Wiącek. -To ogromne wyróżnienie dla wszystkich, którzy przyczynili się do organizacji i ogromnej popularności wydarzenia, które przyciąga w rejon Sudetów Środkowych pasjonatów pieszych górskich wędrówek z całej Polski-dodaje Roman Głód.

W czasie uroczystej gali, która miała miejsce w Zamku Książ w dniu 11 maja br., pojawił się jeszcze jeden miły głuszycki akcent, a był nim bardzo udany koncert zespołu Paranoja Hotel. Tworzą go muzycy pochodzący z Głuszycy i z Wałbrzycha, a regularne próby zespołu na co dzień odbywają się w pomieszczeniach zarządzanych przez głuszyckie Centrum Kultury.

SJ

DWA GŁUSZYCKIE PROJEKTY REWITALIZACYJNE!

8 kwietnia w parku przy ul. Parkowej 9 przed siedzibą byłego Zespołu Szkół w Głuszycy Lider Aglomeracji Wałbrzyskiej, Prezydent Miasta Wałbrzycha dr Roman Szełemej uroczyście przekazał Burmistrzowi Głuszycy Romanowi Głodowi dwie umowy rewitalizacyjne podpisane przez Instytucję Pośredniczącą Aglomeracji Wałbrzyskiej i Gminę Głuszyca. Pierwsza umowa dotyczy rewitalizacji i adaptacji byłego budynku szkolnego na potrzeby wielofunkcyjnego budynku użyteczności publicznej w Głuszycy, druga natomiast rewitalizacji przestrzeni publicznej w Głuszycy poprzez przebudowę placów postojowych i drogi dojazdowej do budynku użyteczności publicznej.

W uroczystym przekazaniu umów uczestniczyli Poseł RP Izabela Katarzyna Mrzygłocka, Zastępca Burmistrza Jedliny-Zdroju Romuald Wysocki, Zastępca Burmistrza Głuszycy Grzegorz Szymański, radni miejscy i powiatowi, Skarbnik Gminy Agnieszka Świędrych, dyrektorzy instytucji gminnych oraz mieszańcy Głuszycy. Ogólna wartość projektu na rewitalizację dawnego Zespołu Szkół wynosi 1 970 702,17 zł, z czego Gmina Głuszyca otrzymała dofinansowanie z EFRR w wysokości 1 064 494,47 oraz dofinansowanie z Budżetu Państwa wynoszące 126 124,94 zł. Teren wokół budynku poddany będzie rewitalizacji na łączną kwotę 697 372,67zł, z czego 592 766,77 zł to dofinansowanie z EFRR i 69 737,26 zł to dofinansowanie z Budżetu Państwa.

Budynek dawnego Zespołu Szkół w Głuszycy pochodzi z 1862 i stanowi niezwykle ważny obiekt w dziejach Głuszycy. Pierwotnie był jednym z trzech tzw. pałaców fabrykanta, należących do rodziny Kauffmannów, właścicieli dawnych zakładów włókienniczych znajdujących się na terenie przedwojennej Głuszycy.

UM

CENTRUM PRZESIADKOWE W GŁUSZYCY W BUDOWIE!

-Gmina Głuszyca rozpoczęła kolejną dużą inwestycję, która przyczyni się poprawy komfortu życia mieszkańców. Trwają już prace budowlane związane z realizacją zadania „Sowiogórski Raj – budowa Centrum Przesiadkowego w Głuszycy". To projekt, na który otrzymaliśmy prawie 2,9 mln zł dofinansowania w ramach Regionalnego Programu Operacyjnego Województwa Dolnośląskiego na lata 2014- 2020 – informuje burmistrz Roman Głód. W dniu 8 kwietnia budowę Centrum Przesiadkowego odwiedzili Poseł na Sejm RP Izabela Katarzyna Mrzygłocka, Prezydent Miasta Wałbrzycha dr Roman Szełemej oraz Burmistrz Głuszycy.

Centrum Przesiadkowe zlokalizowane na największym głuszyckim osiedlu składać się będzie z nowoczesnej wiaty przystankowej i zatoki autobusowej, przestronnego parkingu, miejsc postojowych dla rowerów, motorowerów i motocykli, budynku z punktem informacji i z poczekalnią oraz z toalet miejskich. Teren inwestycji zostanie oświetlony i będzie monitorowany. Zakończenie prac budowlanych związanych z powstaniem Centrum Przesiadkowego nastąpi w roku 2019.

W ramach projektu Gmina Głuszyca zakupiła już dwa autobusy niskoemisyjne, dzięki który głuszyczanie i odwiedzający Głuszycę będą mogli skorzystać z bezpłatnej komunikacji zbiorowej. Warto także dodać, że w okolicy powstającego Centrum Przesiadkowego znajduje się niedawno otwarta kryta pływalnia „Delfinek".

SJ

„BRANSOLETKI ŻYCIA" TRAFIŁY DO GŁUSZYCKICH SENIORÓW

24 maja w Centrum Kultury-MBP w Głuszycy odbyło się uroczyste przekazanie „Bransoletek Życia". W wydarzeniu brali udział Burmistrz Głuszycy Roman Głód, Dyrektor Ośrodka Pomocy Społecznej Katarzyna Starzyńska, specjalista pracy socjalnej w Ośrodku Pomocy Społecznej w Głuszycy Jowita Seidel oraz osoby objęte programem Teleopieka. - Wraz z Jedliną-Zdrój jesteśmy pierwszymi gminami na Dolnym Śląsku, które używają tak innowacyjnego systemu sprzyjającego ochronie życia i zdrowia seniorów – powiedział w czasie spotkania Roman Głód.

Przypomnijmy, 18 kwietnia br. w Urzędzie Miejskim w Jedlinie-Zdroju podpisana została umowa między Gminami Głuszycą i Jedliną-Zdrój oraz firmą Comarch Healthcare. Zakup bransoletek to element Gminnego Programu Wspierania Aktywności i Zapobiegania Wykluczeniu Społecznemu Seniorów na lata 2019-2025 pn. "Nasz Senior" w Głuszycy oraz Programu działań na rzecz osób starszych Active Senior dla Gminy Jedlina-Zdrój na lata 2019-2027.

Bransoletki mają za zadanie monitorować stan zdrowia seniorów i wywołać szybką reakcję służb ratowniczych w przypadku zagrożenia życia. W ramach programu Teleopieka - „Bransoletka Życia" w gminie Głuszyca objęto tą formą wsparcia 16 osób, które spełniły wszystkie warunki zawarte w Regulaminie programu – Teleopieka. W dniu 24 maja seniorzy obejrzeli prezentację dotyczącą urządzeń oraz zostali przeszkoleni przez koordynatorów programu z ich obsługi. W chwili obecnej uczestnicy programu objęci są pełnym 24-godzinnym monitoringiem.

MC

PROJEKT „TAJEMNICE MILITARNYCH PODZIEMI" NA UKOŃCZENIU!

Zbliża się zakończenie projektu „Tajemnice Militarnych Podziemi" rekomendowanego do dofinansowania w ramach Europejskiego Funduszu Rozwoju Regionalnego „Przekraczamy Granice" 2014-2020. Wartość zadania, które realizowane jest w Gminie Głuszyca, obejmuje kwotę wynoszącą 1.692.860,00 zł. Jest to partnerski projekt realizowany w ramach Programu Interreg V-A Republika Czeska - Polska. Liderem projektu jest czeskie Miasto Rokytnice w Orlickich Górach. Oprócz Gminy Głuszyca partnerami projektu są Euroregion Pomezi Čech, Moravy a Kladska - Euroregion Glacensis, Stachelberg, Mesto Trutnov i Gmina Kamienna Góra.

Projekt „Tajemnice Militarnych Podziemi" podzielono na dwa etapy. Pierwszy etap obejmuje zaprojektowanie i wykonanie budynku gospodarczego wraz z zagospodarowaniem terenu wejścia do sztolni, drugi natomiast polega na modernizacji i rozbudowie ekspozycji Podziemnego Miasta Osówka. Ukończenie pierwszego etapu prac zaplanowano na 31 maja 2019 r, a drugiego na 30 czerwca 2019 r.

Celem realizacji zadania jest stworzenie miejsca nawiązującego swoim charakterem do tematyki zwiedzania i podkreślającego historyczne walory miejsca. W ramach prac przewidziano m.in. postawienie betonowej wartowni przy górnej sztolni, budowę drewnianej wiaty z ławkami, budowę pomieszczenia do ozonowania kasków, montaż tablic stalowych tzw. witaczy, postawienie wagonika kopalnianego z postaciami ludzi i napisem „Podziemne Miasto Osówka", modernizację oświetlenia wewnątrz podziemnej trasy, montaż schodów na konstrukcji stalowej oraz osprzętowanie multimedialne w celu rozbudowy ekspozycji „Osówki". Turyści zwiedzający jeden z najważniejszych produktów turystycznych naszej Gminy, zobaczą nowe wystawy multimedialne.

- Celem projektu jest modernizacja i rozbudowa ekspozycji Podziemnego Miasta Osówki wzorem najnowocześniejszych obiektów muzealnych w Polsce. Dzięki zastosowaniu nowoczesnych urządzeń multimedialnych oraz ciekawych rozwiązań architektonicznych, jakim są niewątpliwie montaż ażurowych stalowych schodów wewnątrz sztolni, montaż nowego oświetlenia i nowe zagospodarowanie wejścia do sztolni, obiekt zyska na atrakcyjności. Zastosowane nowoczesne multimedia i użyczenie głosów przez znanych lektorów występujących w rolach przewodników po Podziemnym Mieście Osówka pozwolą, zwłaszcza najmłodszym pokoleniom, zrozumieć trudną historię związaną z II wojną światową. Już niebawem wizyta w Osówce będzie doświadczeniem „żywej" lekcji historii najnowszej- dodaje Burmistrz Głuszycy Roman Głód.

Przypomnijmy, że „Tajemnice militarnych podziemi" to po „Malarzach Gór Orlickich i Gór Sowich" kolejny projekt realizowany w ramach polsko-czeskiej współpracy Gminy Głuszyca z partnerskim miastem Rokytnice w Orlickich Górach.

oprac. UM

REMONT ŚWIETLICY WIEJSKIEJ W GŁUSZYCY GÓRNEJ

Rozpoczął się remont świetlicy wiejskiej w Głuszycy Górnej. Renowacja będzie obejmowała m. in. modernizację sceny na Sali widowiskowej, przebudowę toalet oraz budowę toalety dla niepełnosprawnych, remont klatki schodowej, modernizację elewacji tylnej i przybudówki wraz z ociepleniem. Dodatkowo zamontowany zostanie schodołaz dla osób niepełnosprawnych.

Zadanie „Odnowa wsi poprzez przebudowę świetlicy wiejskiej na terenie Gminy Głuszyca" realizowane jest ze środków Unii Europejskiej w ramach działania „Podstawowe usługi i odnowa wsi na obszarach wiejskich" objętego Programem Rozwoju Obszarów Wiejskich na lata 2014-2020.

UM

GŁUSZYCA Z DOFINANSOWANIEM Z PROGRAMU OTWARTYCH STREF AKTYWNOŚCI!

Ministerstwo Sportu i Turystyki podało wyniki tegorocznego naboru do Programu OSA – edycja 2019. W jego ramach w całej Polsce zostanie dofinansowanych 1 420 obiektów. Wszystkie wnioski, które spełniły kryteria i wymogi formalno-prawne zostały zaopiniowane pozytywnie. W 2019 roku MSiT przeznaczy na ten cel ponad 50 mln zł.

Otwarte Strefy Aktywności (OSA) to ogólnodostępne plenerowe miejsca sportu, rekreacji i odpoczynku dla całych rodzin. W ich skład wchodzą: urządzenia siłowni zewnętrznej, sprawnościowy plac zabaw dla dzieci, strefa relaksu i gier, zagospodarowanie zieleni. Mają one sprzyjać integracji społecznej i są skierowane do różnych grup wiekowych.

Głuszyca dostanie z programu 100 tyś. złotych na budowę dwóch obiektów w wariancie rozszerzonym, czyli siłownia plenerowa, strefa relaksu oraz plac zabaw z ogrodzeniem. Obiekty powstaną w Głuszycy przy dawnym Zespole Szkół oraz w Łomnicy.

UM

SKATEPARK W BUDOWIE

Rozpoczęła się długo wyczekiwana przez młodzież budowa głuszyckiego skateparku w Ogrodzie Jordanowskim. Na razie prace dotyczą przygotowania terenu pod budowę nowego punktu rekreacyjno-sportowego. W późniejszym terminie zostaną wykonane wszystkie potrzebne elementy do jazdy.

Zadanie o nazwie „Sowiogórska przestrzeń aktywności w Głuszycy – modernizacja parku miejskiego poprzez budowę skateparku" jest współfinansowane ze środków Europejskiego Funduszu Rolnego na Rzecz Rozwoju Obszarów Wiejskich na lata 2014-2020. Całkowity koszt przedsięwzięcia to 541 765.70 zł, z czego 241 849 zł to dofinansowanie unijne uzyskane przy współpracy z Lokalną Grupą Działania „Partnerstwo Sowiogórskie". Zakończenie budowy planowane jest na 31.10.2019 r.

MC

BEZPIECZNIEJ NA GŁUSZYCKICH PLACACH ZABAW!

Dobiegają końca prace związane z instalowaniem oświetlenia i monitoringu na nowych głuszyckich placach zabaw zlokalizowanych w Parku Jordanowskim, na osiedlu przy ul. Łukasiewicza oraz przy ul. Grunwaldzkiej (w pobliżu Urzędu Miejskiego). Zainstalowanie lamp oświetleniowych oraz kamer służyć ma poprawie bezpieczeństwa osób oraz mienia publicznego.

Przypomnijmy, że wymienione place zabaw powstały w ubiegłym roku w ramach programu rozwoju małej infrastruktury sportowo – rekreacyjnej o charakterze wielopokoleniowym - Otwarte Strefy Aktywności (OSA) – edycja 2018 realizowana wspólnie z Ministerstwem Sportu i Turystyki. W ramach programu zostały wykonane place składające się z trzech stref: strefy relaksu, strefy zabaw oraz strefy ćwiczeń z urządzeniami siłowni zewnętrznej.

MW

WIOSNA PRZYCHODZI DO GŁUSZYCY

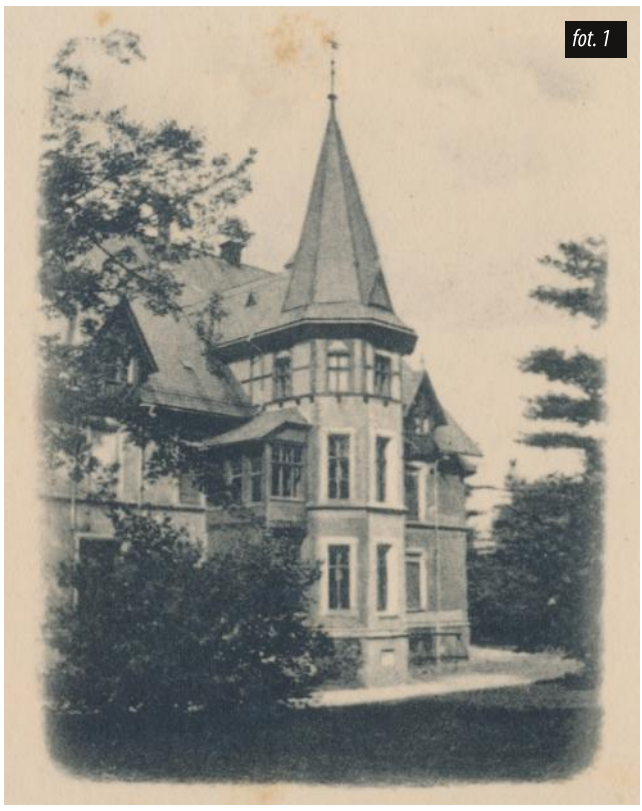
fot. 1

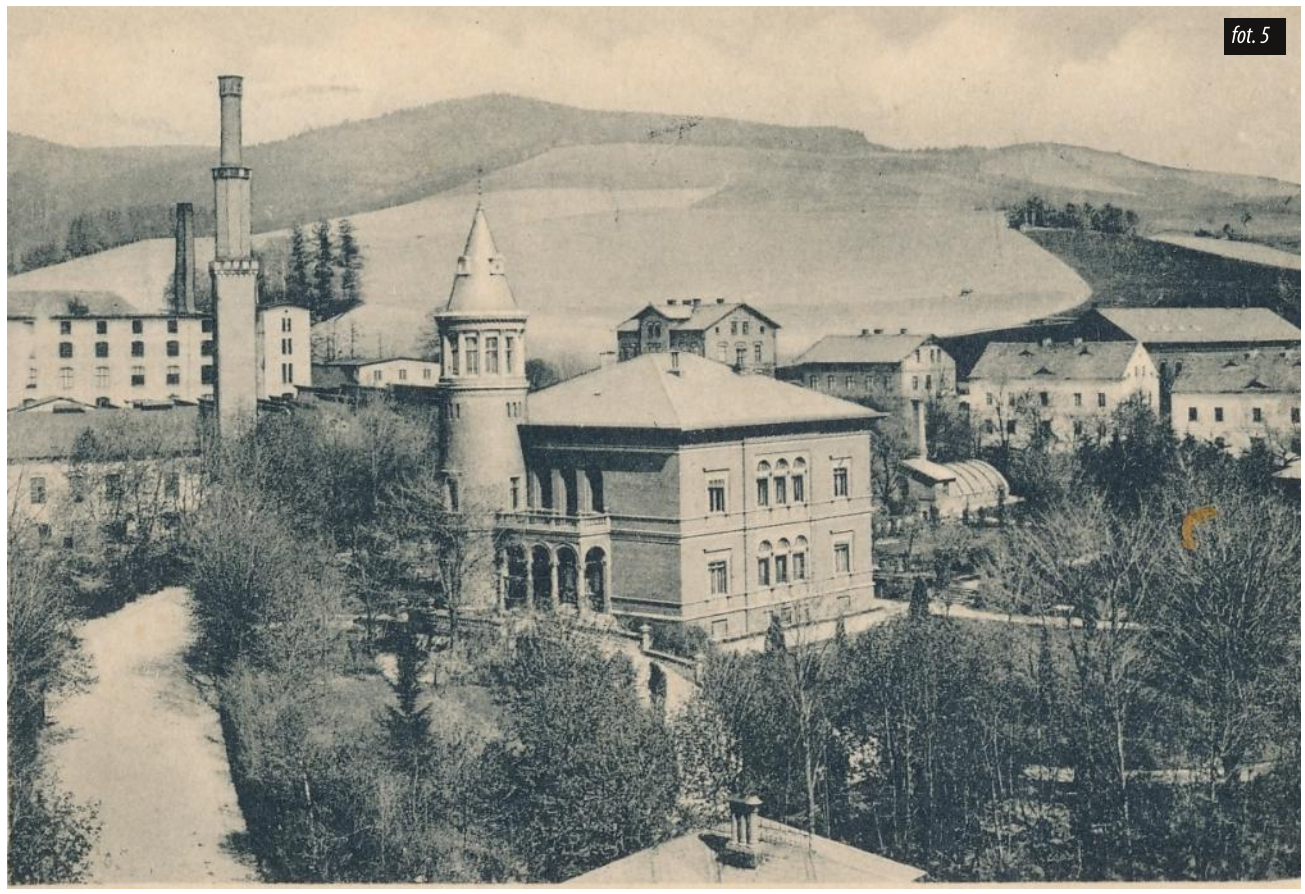
fot. 5

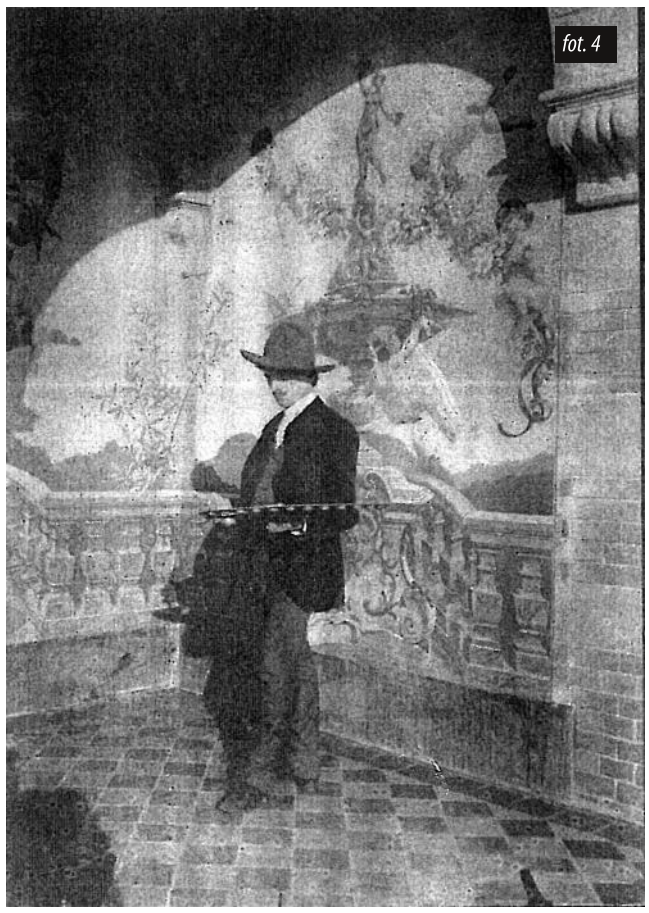
fot. 4

Malkontentów w Głuszycy nie brakuje, ale jeden z powodów do narzekania znika. Gmina Głuszyca pozyskała środki na remont budynku dawnego Zespołu Szkół przy ul. Parkowej (fot.1) . Warto więc nieco szerzej opisać Willę Kauffmanna i przybliżyć postać samego założyciela Firmy Meyer Kauffmann Textilwerk AG.

Jeden z największych przemysłowców branży włókienniczej na Dolnym Śląsku rozpoczynał swoją karierę od handlu zegarami. Podróżował po regionie i dostrzegł możliwości, jakie niesie kupno i uszlachetnianie płótna . Oczyma wyobraźni widzę młodego Meyera Kauffmanna, jak 6 stycznia 1924r. odbiera w świdnickim magistracie akt rejestracji własnej firmy. W lutym żeni się z Philippą Wiener, córką świdnickiego kupca, a w grudniu tego samego roku na świat przychodzi ich pierwszy syn Salomon. Kauffmannowie otwierają skład sukna w wynajmowanym na świdnickim rynku „Domu pod Wagą". Towar skupują od chałupników z terenu Sudetów, zapewne korzystają również z głuszyckiej manufaktury Hochbergów (na terenie Argopolu),w której uszlachetniano płótno. Ze Świdnicy materiał był transportowany do Wrocławia i Frankfurtu, a stamtąd praktycznie na cały świat. W kronikach firmy znajdują się zapiski, że Kraków był jednym z ważniejszych ośrodków, z którymi prowadzono współpracę. Można sobie wyobrazić, że kolorowe krakowskie stroje były szyte z głuszyckiego lnu sprzedawanego na straganach w Sukiennicach. Kontakty handlowe z angielskimi przemysłowcami zaowocowały decyzją o budowie własnej tkalni mechanicznej. Warto przypomnieć sobie, że pierwsza połowa XIX wieku to początek wielkiej rewolucji przemysłowej po wprowadzeniu do powszechnego użytku maszyny parowej. Meyer Kauffmann (od jego inicjałów pochodzi zwyczajowa nazwa „eMKa") w 1852 r. na działce odkupionej od Hochbergów wznosi pierwsze budynki fabryczne.

W literaturze tematu pojawia się lokalizacja zakładu w Jedlince i nie ma w tym przekłamania, bo jak pisałem w ostatnim numerze Kuriera obecne granice Głuszycy zostały ustalone dopiero w latach 20-tych ubiegłego wieku. Po kilku latach została podjęta decyzja o budowie reprezentacyjnej willi w bezpośrednim sąsiedztwie zakładu. Dzięki tarczy umieszczonej na fasadzie wiemy, że w 1862 r. willa została ukończona i była gotowa do zamieszkania. Wcześniej, bo w 1831 r. przychodzi na świat Robert Kauffmann, który w latach 70-tych XIX w. przejmuje funkcję dyrektora zarządzającego firmą. Z jego inicjatywy ok 1880 zostaje wzniesiona willa przy ul. Grunwaldzkiej 36, czyli „Zameczek". Wzorem innych fabrykantów ma ona charakter reprezentacyjny, co miało podkreślać zasobność i pozycję właściciela. Pamiętać należy, że sąsiedni budynek wzniesiony ok 1780 r. , w którym mieści się ZUMiK to rezydencja rodu Webskich (fot.2)– współwłaścicieli zakładów lniarskich w Walimiu.

Porównanie architektury obu obiektów wypada zdecydowanie na plus dla „Zameczku". Należy mieć tylko nadzieję, że doczekamy się zakończenia remontu i na nowo będziemy cieszyć oko wspaniałą architekturą. W tym miejscu należy wspomnieć postać, urodzonego w Ziębicach, znakomitego malarza i architekta Josefa Langera, który na zlecenie Roberta Kauffmanna wykonał wspaniałe freski nawiązujące do śródziemnomorskich pejzaży (fot.3 i 4). Kolejną inwestycją „mieszkalną" rodu Kauffmanów jest pałac przy ul. Grunwaldzkiej 21 (fot 5). Budynek datowany na 1894r. powstał po zakupie od rodziny Reichenheim , tzw. II zakładu, czyli fabryki na terenie dzisiejszych zakładów John Cotton Europe. Praktycznie wszystkie parki, jakie powstawały w sąsiedztwie fabrykanckich willi nawiązywały do stylu angielskiego. Nasadzenia drzew i krzewów miały sprawiać wrażenie naturalnie rosnących. Sprowadzano je z najodleglejszych zakątków świata. Wiadomo, że remont willi przy ulicy Parkowej będzie połączony z rewitalizacją parku. Cały proces inwestycyjny potrwa zapewne kilka lat, ale mam nadzieję, że będzie to wspaniała wizytówka naszej gminy.

Zapraszam do odwiedzania facebookowego profilu Głuszyca na starej fotografii oraz przeglądania domowych archiwów, gdzie drzemią ciekawe rodzinne historie.

Grzegorz Czepil

fot. 3

fot. 2

ROCZEK GMINNEGO ŻŁOBKA

Minął już pierwszy rok funkcjonowania Żłobka Gminnego w Głuszycy, miejsca opieki najmłodszych mieszkańców. Na zaproszenie dyrektor Anety Kalenik w dniu 3 kwietnia placówkę odwiedzili burmistrz Głuszycy Roman Głód wraz z zastępcą burmistrza Grzegorzem Szymańskim, a także radni miejscy i powiatowi oraz dyrektorzy instytucji gminnych. Nie zabrakło też wychowanków żłobka.

Burmistrz Roman Głód przekazał na ręce Pani Dyrektor gratulacje oraz podziękowania za prowadzenie placówki. Życzył też dalszych sukcesów oraz jak największej ilości wychowanków. Na ręce przedstawicielki dzieci trafił prezent – pluszowy miś, który wzbudził duże zainteresowanie najmłodszych.

Przypomnijmy, że placówka gminna powstała dzięki projektowi „Sowiogórski Raj - Głuszyca - adaptacja części pomieszczeń szkolnych na żłobek". Na realizację zadania Gmina Głuszyca otrzymała dofinansowanie w wysokości 462.952,88 zł z programu Ministerstwa Rodziny, Pracy i Polityki Społecznej „Maluch+" 2017. Wkład własny Gminy wyniósł 398.776,33 zł. W 2019 roku Gmina Głuszyca otrzymała dwie promesy z Ministerstwa Rodziny, Pracy i Polityki Społecznej w ramach Resortowego programu rozwoju instytucji opieki nad dziećmi w wieku do lat 3 „MALUCH+" 2019: 79.200 zł na wydatki bieżące oraz 16.296 zł na utworzenie nowego miejsca oraz jego funkcjonowanie.

UM

POLSKA WIDZIANA OCZAMI DZIECKA

20 maja 2019 roku w Szkole Podstawowej nr 3 w Głuszycy odbył się finał II Edycji Gminnego Konkursu Plastycznego „Polska widziana oczami dziecka". Honorowy patronat nad imprezą objęła poseł na Sejm RP pani Izabela Katarzyna Mrzygłocka.

Zaproszenie do konkursu przyjęło 74 uczniów klas 0-3 z trzech głuszyckich szkół: Szkoły Podstawowej nr 2, Szkoły Podstawowej nr 3, Niepublicznej Szkoły Podstawowej Fundacji Jawor oraz z Przedszkola Samorządowego w Głuszycy.

Słowa podziękowań za tak liczny udział skierowała do uczestników wicedyrektor Szkoły Podstawowej nr 3 pani Joanna Świetlicka. Burmistrz Głuszycy pan Roman Głód, zwracając uwagę na różnorodność prac, gratulował małym artystom pomysłów i wiedzy na temat swojego kraju.

Autorzy najciekawszych prac odebrali nagrody ufundowane i osobiście wręczone przez panią poseł Izabelę Katarzynę Mrzygłocką, pozostali uczestnicy – dyplomy uczestnictwa.

Lista zwycięzców, wyłoniona przez Komisję w składzie: pani Dorota Hałas, pani Anna Dżygała-Wojciechowska, pani Klaudia Chętkowska, prezentuje się następująco:

1. W kategorii klas 0-1:

I miejsce – Tymon Piątkowski, kl. 1 a SP 3

II miejsce – Aleksandra Dudojć, kl. 0 SP 3

III miejsce – Emilia Kondracka, kl 1 Niepubliczna Szkoła Podstawowa Fundacji Jawor

Uczniowie wyróżnieni: Wiktoria Paraniak – Przedszkole Samorządowe, Piotr Płoszczyca – kl. 0 Niepubliczna Szkoła Podstawowa Fundacji Jawor, Roksana Boruszewska – kl.0 SP 2, Oliwia Zajączkowska – kl.0 SP 3, Martyna Bisek - Przedszkole Samorządowe, Lena Łaszkiewicz - Przedszkole Samorządowe.

2. W kategorii klas 2-3

I miejsce – Zofia Drzygała, kl. 3 SP 3 ex aequo Franciszek Femiak, kL. 3 SP 3

II miejsce – Maja Warszczuk, kl. 2b SP 3

III miejsce – Magdalena Jelewska, kl. 3 a SP 2

Uczniowie wyróżnieni: Leon Rozmus- kl.3 SP 3, Jakub Szajna- kl. 2 Niepubliczna Szkoła Podstawowa Fundacji Jawor, Oliwia Niedzielska – kl. 3 SP 2, Nadia Dziedziul- kl. 3 SP 2, Michalina Sobczyńska- kl. 3 SP 3, Kacper Bisek- kl. 3 SP 3.

Gratulujemy laureatom oraz pozostałym uczestnikom, zachęcamy do udziału w kolejnych edycjach konkursu, o kontynuacji którego zapewniła pani poseł Izabela Katarzyna Mrzygłocka.

SP 3 Głuszyca

Zagrali dla Marysi!

Spektakl „Dzieci Czarnych Orłów" można było zobaczyć w piątkowy wieczór 17 maja na scenie CK-MBP w Głuszycy. Tym razem aktorzy z Głuszyckiej Grupy Teatralnej „Po Godzinach" zagrali charytatywny spektakl, by wspomóc Marysię, dziewczynkę, która urodziła się z poważnymi schorzeniami i wymaga kosztownego leczenia oraz rehabilitacji. Wielkie gratulacje dla Głuszyckiej Grupy Teatralnej „Po Godzinach" za otwarte serca oraz dostarczenie publiczności wielu chwil pełnych wzruszeń, radości i zadumy.

W spektaklu „Dzieci Czarnych Orłów" w dniu 17 maja 2019 r. wystąpili: Joanna Milczarek w roli Anastazji, Iweta Głód jako Kazimiera, Magdalena Gołda jako Bronisława, Agnieszka Hiszpańska jako Aniela, Magdalena Kandefer- Elwira, Małgorzata Lipka- Anna, Alina Mączyńska- Zofia, Urszula Mrozińska- Eleonora, Agnieszka Musz- Melania, Edyta Popek-Apolonia, Artur Gołda - Eugeniusz, Łukasz Lipka- Piotr, Grzegorz Milczarek-Tomasz, Mirosław Żołopa-Konrad, Alicja Musz-Ewcia, Zuzanna Parcheniak-Hania, Szymon Sławik- Bałaszkow, Krzysztof Gołda - Chłopak pierwszy, Oliwier Mroziński - Chłopak drugi, Marta Gołda-Dziewczyna, Maja Mrozińska i Maria Musz - Dzieci z flagami, Arkadiusz Babisz- Józefa Piłsudski. Reżyserem sztuki, autorem scenariusza jest Robert Delegiewicz, odtwórca roli Zawiadowcy.

Informujemy, że zbiórka publiczna do puszek pn. „Razem dla Marysi" o numerze 2019/1802/KS prowadzona jest do 29 czerwca br. podczas wydarzeń kulturalno-sportowych organizowanych na terenie Gminy Głuszyca.

SJ

SPOTKANIE Z JOLANTĄ MARIĄ KALETĄ

W piątkowy wieczór 24 maja miłośnicy twórczości Jolanty Marii Kalety mieli możliwość spotkać się z pisarką w Centrum Kultry-Miejskiej Bibliotece Publicznej w Głuszycy. Spotkanie zostało zorganizowane w ramach kampanii promocyjnej najnowszej powieści Jolanty Marii Kalety pt. "Wojna i miłość. Katarzyna i Igor".

Powieść została okrzyknięta romansem historycznym jakiego jeszcze nie było. I rzeczywiście jest to publikacja wyjątkowa, odmienna od dotychczas napisanych przez autorkę książek.

O tym, co składa się na jej oryginalność, o motywach osadzenia akcji powieści w okresie I wojny światowej, o niezwykle istotnych wydarzeniach tego okresu, o inspiracjach i trudnościach w procesie twórczym, o niezwykłych historiach rodzinnych autorki i jej męża, a także o tym, dlaczego powieść kończy się wierszem Juliana Tuwima „Do prostego człowieka" rozmawiała z pisarką Renata Sokołowska.

Na koniec spotkania Jolanta Kaleta uchyliła rąbka tajemnicy o treści kolejnej książki, w której poznamy losy dzieci ocalałych z pożogi Wielkiej Wojny bohaterów „Katarzyny i Igora". Książka ukaże się w październiku nakładem Wydawnictwa „Otwarte".

Na spotkaniu obecny był również przedstawiciel wydawnictwa, dzięki czemu każdy z uczestników miał możliwość zakupu książki oraz uzyskania autografu autorki. Wyrazem wdzięczności za sympatyczne spotkanie z głuszyckim czytelnikami były kwiaty i książkowy upominek wręczone pisarce przez Dyrektor CK-MBP Sabinę Jelewską, która także podziękowała Wydawnictwu Znak za umożliwienie zorganizowania spotkania.

oprac. RS

W NASZYM PRZEDSZKOLU

Powoli zbliża się do końca rok szkolny 2018/2019. W naszym przedszkolu każdego dnia dzieje się coś ciekawego. Tutaj dzieci bawią się i uczą, śpiewają piosenki, twórczo odkrywają świat i swoje talenty. Nasze dzieci ufają swoim możliwościom ,a nasza kadra stara się je wspierać we wszystkich sferach aktywności. Ten rok obfitował w wiele sukcesów. Nasze dzieci zdobywały nagrody w wielu konkursach.

Ważnym wydarzeniem był konkurs recytatorski przedszkolaków " Wiosna z J. Brzechwą" pod honorowym patronatem Agnieszki Kołacz –Leszczyńskiej, Poseł na Sejm RP, który odbył się 22 marca w Centrum Kultury.
Wystąpiło 22 uczestników w dwóch grupach wiekowych(4-5 i 6-7-latki).

Jury wyłoniło następujących laureatów:
w grupie młodszej:
1. Laura Styrbicka
2.Karolina Ziębińska
3.Martyna Bisek
w grupie starszej:
1. Wiktoria Paraniak
2. Julia Żegalska
3. Bartek Dużyński

Nasza wychowanka Wiktoria Paraniak z grupy 6-latków zajęła również pierwsze miejsce w Powiatowym Konkursie Recytatorskim „Smerfik", który odbył się w Boguszowie –Gorcach w miesiącu kwietniu.
Braliśmy udział w Turnieju Tańca Przedszkolaków w Wałbrzychu, który zakończył się dla nas sukcesem. Młodzi tancerze wrócili z pucharem, medalami i nagrodami rzeczowymi .

W konkursie plastycznym "Polska widziana oczami dziecka" pod honorowym patronatem Izabeli Katarzyny Mrzygłockiej, Poseł na Sejm wyróżnienia zdobyły : Lena Łaszkiewicz i Wiktoria Paraniak z grupy 6-latków, a za udział w konkursie nagrody otrzymali również: Krzysiu Gorczyca, Julia Żegalska, Martyna Jaworska i Martyna Bisek.

Naszym przedszkolakom życzymy dalszych sukcesów. A co jeszcze ciekawego wydarzyło się w naszym przedszkolu? W dniu 23 maja 2019 roku w naszym przedszkolu jak co roku, przedszkolaki świętowały Dzień Mamy i Taty. Na zaproszenie dzieci do Centrum Kultury przybyli niezwykli goście – Rodzice. Pani dyrektor Ewa Dorosz powitała zebranych gości i złożyła im serdeczne życzenia . Następnie dzieci zadedykowały swoim mamusiom wiele piosenek , wzruszające wiersze oraz humorystyczne przedstawienie pt: „Jak tatuś poznał mamę". Nie zabrakło też specjalnej dedykacji dla tatusiów. Dzieci zaprezentowały się również w różnych tańcach . Za swoje popisy przedszkolaki zostały nagrodzone burzą braw.

Po występie były: życzenia, całusy oraz wiele uśmiechów i radości. Na twarzach rodziców zauważyć można było tylko jedno – wzruszenie i dumę ze swoich pociech.

Takie uroczystości w gronie rodzinnym pozwalają umacniać rodzinne więzi, uczą miłości, szacunku, przywiązania, a dzieciom pozwalają zaprezentować zdobyte wcześniej umiejętności i wiadomości.
A co przed nami? Serdecznie zapraszamy na „Słoneczny Festyn Rodzinny", który odbędzie się dnia 6 czerwca o godz 16.00 w naszym ogrodzie przedszkolnym. Każdy uczestnik festynu znajdzie coś ciekawego dla siebie i miło spędzi czas z rodziną na świeżym powietrzu.

Przedszkole Samorządowe w Głuszycy

Zbiórka odpadów zielonych w gminie Głuszyca
maj – listopad 2019 r.

Poprzez termin odpady zielone należy rozumieć odpady komunalne stanowiące części roślin pochodzące z pielęgnacji terenów zielonych (liście, trawa), Biodegradowalne worki na odpady dostępne są bezpłatnie w pok. nr 1 Urzędu Miejskiego. Odpady będą odbierane wyłącznie w w/w workach.

Adres odbioru odpadów należy wcześniej zgłosić telefonicznie pod numerem 74 88 66 753 lub osobiście w Biurze Obsługi Klienta Urzędu Miejskiego w Głuszycy w pok. nr 1.

Zbiórka będzie przeprowadzona co około dwa tygodnie w piątki wg poniższego harmonogramu:

Miesiąc	Dni zbiórki odpadów zielonych
maj	10, 24
czerwiec	14, 28
lipiec	12, 26
sierpień	9, 23
wrzesień	6, 20
październik	11, 25
listopad	8, 22

„LATO Z DWÓJKĄ" DOFINANSOWANE Z „DOLNOŚLĄSKICH MAŁYCH GRANTÓW"

Lato z Dwójką" to corocznie organizowana impreza przy Szkole Podstawowej nr 2 w Głuszycy. W tym roku grupa nieformalna pod nazwą: „Dla mieszkańców - dla nas" działająca przy naszej placówce, otrzymała 5 tys. zł dofinansowania w ramach programu „Dolnośląskie Małe Granty" na realizację ww. zadania. Projekt dofinansowany został z budżetu Urzędu Marszałkowskiego Województwa Dolnośląskiego, a jego operatorem jest Dolnośląska Federacja Organizacji Pozarządowych. Dzięki otrzymanemu dofinansowaniu, w piątek 7 czerwca od godz. 16.00 na terenie Szkoły Podstawowej nr 2 (ul. Sienkiewicza 53) odbędzie się impreza z licznymi atrakcjami dla najmłodszych i dorosłych mieszkańców Głuszycy.

W programie „LATA Z DWÓJKĄ" 2019 przewidziano:
• Turniej Szachowy dla dzieci i dorosłych z atrakcyjnymi nagrodami (zapisy uczestników do 04.06.2019 r. pod numerem telefonu 74 84 56 259 lub za pośrednictwem poczty elektronicznej na adres: sp2@gluszyca.pl),
• gry i zabawy z animatorami,
• atrakcje dla dzieci: kolorowe warkoczyki, malowanie twarzy, zamek dmuchany do skakania,
• zabawy przy muzyce,
• rodzinne potyczki sportowe,
• pokaz magicznych sztuczek

SERDECZNIE ZAPRASZAMY :)))
Przyjdź! Zobacz! Baw się z Nami!

PROJEKT "GMINNE MŁODE TALENTY" JUŻ W CZERWCU W NASZEJ SZKOLE.

Grupa nieformalna „Łowcy talentów" działająca przy Szkole Podstawowej nr 2 w Głuszycy wystąpiła o dofinansowanie projektu „Gminne Młode Talenty" z programu Dolnośląskie Małe Granty. Otrzymaliśmy kwotę 3.400 zł na realizację zadania. Projekt dofinansowany jest z budżetu Urzędu Marszałkowskiego Województwa Dolnośląskiego, którego operatorem jest Dolnośląska Federacja Organizacji Pozarządowych. Projekt ma na celu zachęcić dzieci i młodzież do rozwijania zainteresowań i uzdolnień najmłodszych mieszkańców i prezentacji talentu podczas finału, zaplanowanego na dzień 07.06.2019 r.
Regulamin konkursu dostępny na stronie internetowej szkoły.

SP2

Projekt „Mała książka - wielki człowiek" trafił do Głuszycy!

Z radością informujemy, że Miejska Biblioteka Publiczna w Głuszycy zakwalifikowała się do projektu "Mała książka - wielki człowiek". Projekt startuje we wrześniu 2019 r. w ponad 5200 bibliotekach w Polsce! Jest to kampania społeczna Instytutu Książki, której celem jest uświadomienie rodzicom, jak ważne jest czytanie dzieciom już od dnia narodzin.

Są takie wydarzenia i rytuały w życiu dziecka, które nie tylko pozostają na długo w pamięci, ale mają też istotny wpływ na jego dorosłe życie. Badania wykazują, że dzieci wychowywane pośród książek są bardziej pewne siebie, mają większy niż rówieśnicy zasób słownictwa i dobrze rozwiniętą wyobraźnię. Pożytki z czytania mają także konkretny wymiar materialny: czytające dzieci osiągają sukcesy i zarabiają więcej od tych, które nie czytają.

Ważną rolę w kształtowaniu Małego Czytelnika odgrywa biblioteka: uczy go samodzielności, podejmowania pierwszych własnych wyborów, rozwija myślenie oraz nawyk czytania i pogłębiania wiedzy. Biblioteka to miejsce, gdzie rodzic wspólnie z dzieckiem może spędzić czas w sposób twórczy oraz przeżyć nową, fantastyczną przygodę z wypożyczoną książką. A wszystko to za darmo!

Chcielibyśmy, aby jednym z tych ważnych doświadczeń w dzieciństwie były pierwsze wizyty w bibliotece, dlatego przygotowaliśmy prawdziwą gratkę dla najmłodszych miłośników książek i ich rodziców w ramach ogólnopolskiej kampanii „Mała książka – wielki człowiek". Już od września br. na małych czytelników czekać będzie wyjątkowy prezent – Wyprawka Czytelnicza na dobry czytelniczy start.

W wyprawce dzieci znajdą książkę, dostosowaną pod względem formy i treści do potrzeb przedszkolaka i spełniającą najwyższe standardy w projektowaniu pięknych i mądrych książek dla najmłodszych, a także Kartę Małego Czytelnika. Za każdą wizytę w bibliotece, zakończoną wypożyczeniem minimum jednej książki z księgozbioru dziecięcego, Mały Czytelnik otrzyma naklejkę, a po zebraniu dziesięciu zostanie uhonorowany imiennym dyplomem potwierdzającym jego czytelnicze zainteresowania.

W wyprawce znajdą coś dla siebie także rodzice – przygotowana dla nich broszura informacyjna przypomni o nieocenionej roli czytania w rozwoju ich dziecka oraz o rozmaitych korzyściach wynikających z częstego odwiedzania biblioteki.
źródło: http://wielki-czlowiek.pl/dla-mediow/

oprac. R.S.

Konkurs Pięknego Czytania

„Baśnie świata" – pod takim hasłem odbyła się w piątek 17 maja II edycja Konkursu Pięknego Czytania. Wzięli w niej udział uczniowie głuszyckich szkół podstawowych z klas I-IV.

Do czytelni Miejskiej Biblioteki Publicznej przybyli uczestnicy konkursu wraz z nauczycielami i osobami towarzyszącymi. Dzieci zostały podzielone na dwie grupy wiekowe. W kategorii klas I-II do czytania wylosowanych tekstów przystąpili uczniowie ze Szkoły Podstawowej nr 3: Szymon Pastuła, Karina Solarz, Alan Twaróg i Oliwier Włodarczyk. W starszej kategorii wiekowej znaleźli się uczniowie z klas III – IV: Dominika Grzesiak, Marcelina Popik, Lena Szermer ze Szkoły Podstawowej nr 2 oraz Kinga Bisek, Patryk Chmielewski, Emilia Mazik i Lena Stępień ze Szkoły Podstawowej nr 3.

Konkurs oceniało jury w składzie: Aleksandra Janus, Bogumiła Kochanek oraz Marzena Nyga. Tytuł „Mistrza pięknego czytania" w kategorii klas I – II zdobył Szymon Pastuła, drugie miejsce otrzymał Alan Twaróg, trzecie miejsce przyznano Oliwierowi Włodarczykowi. W starszej grupie wiekowej pierwsze miejsce zajął Patryk Chmielewski, drugie miejsce: Lena Stępień, trzecie miejsce Emilia Mazik. Serdecznie dziękujemy wszystkim młodym czytelnikom za udział w konkursie i gratulujemy umiejętności pięknego czytania.

Dyrektor CK-MBP w Głuszycy Sabina Jelewska składa serdeczne podziękowania dla Społecznego Instytutu Wydawniczego „Znak" z Krakowa za ufundowanie nagród książkowych dla zwycięzców konkursu.

Oprac.
R.S.

Biblioteki w powiecie wałbrzyskim mają swoich mecenasów!

W wyniku akcji podjętej przez Radnego Powiatu Wałbrzyskiego Pana Łukasza Kazka, polegającej na objęciu mecenatem biblioteki w rodzinnej miejscowości Walim zgłosiły się także inne osoby, które chcą wspomagać pozostałe biblioteki w naszym powiecie.

Grupa ośmiu darczyńców będzie co kwartał kupować dla wybranej biblioteki po trzy książkowe nowości wydawnicze. Akcja potrwa przez okres pięciu lat. Mecenasem głuszyckiej biblioteki jest Pan Sebastian Borecki, architekt z Gliwic, miłośnik Gór Sowich, administrator strony internetowej "Zabytki Dolnego Śląska". Pierwsze książki od Pana Sebastiana już trafiły do biblioteki. Serdecznie dziękujemy!

Oprac. R.S

ŚWIADOMY SENIOR

Ośrodek Pomocy Społecznej w Głuszycy realizuje projekt socjalny pn."Świadomy senior". Celem projektu jest uzupełnienie i poszerzenie wiedzy mieszkańców Gminy Głuszycy na temat instytucji i placówek działających na rzecz osób niepełnosprawnych i starszych znajdujących się w trudnej sytuacji życiowej. Projekt zakłada cykliczną kampanię informacyjno - edukacyjną skierowaną do mieszkańców Głuszycy. W ramach projektu socjalnego został opracowany "Informator", w którym zostaną zawarte informacje dotyczące uprawnień dla seniorów i osób niepełnosprawnych, potrzebne w codziennym funkcjonowaniu. W informatorze będzie można znaleźć potrzebne numery telefonów, adresy miejsc- instytucji.

POWIATOWY ZESPÓŁ DS. ORZEKANIA
O NIEPEŁNOSPRAWNOŚCI
1. Uzyskanie orzeczenia o niepełnosprawności
Aby uzyskać orzeczenie o niepełnosprawności należy złożyć:
- wniosek;
- zaświadczenie lekarskie;
- kserokopię dokumentacji medycznej, potwierdzonej za zgodność z oryginałem.

2. Uzyskanie legitymacji osoby niepełnosprawnej
- wniosek o wydanie legitymacji osoby niepełnosprawnej;
- orzeczenie o niepełnosprawności (ksero);
- 2 zdjęcia.

Posiadanie legitymacji osoby niepełnosprawnej uprawnia do ulgowych przejazdów komunikacją miejską, PKP, PKS. Druki wniosków można pobrać w Powiatowym Zespole ds. Orzekania o Niepełnosprawności w Wałbrzychu, na stronie internetowej Biuletynu Informacji Publicznej Starostwa Powiatowego w Wałbrzychu lub w siedzibie Ośrodka Pomocy Społecznej w Głuszycy

Orzeczenie o stopniu niepełnosprawności zawiera:
1. Nazwa Zespołu, który wydał orzeczenie.
2. Datę wydania orzeczenia (od tej daty można ubiegać się o dofinansowanie ze środków PFRON. Faktury za przedmioty ortopedyczne i środki pomocnicze wystawione przed tą datą nie podlegają refundacji).
3. Datę złożenia wniosku.
4. Podstawę prawną wydania orzeczenia.
5. Imię i nazwisko osoby zainteresowanej.
6. Datę i miejsce urodzenia oraz adres zamieszkania lub pobytu.
7. PESEL
a) Nr dowodu osobistego lub innego dokumentu potwierdzającego tożsamość
b) Zaliczenie do jednego ze stopni niepełnosprawności lub odmowa zaliczenia do osób niepełnosprawnych.
8. Stopień niepełnosprawności:
a) Znaczny – do znacznego stopnia niepełnosprawności zalicza się osobę z naruszoną sprawnością organizmu, niezdolną do pracy albo zdolną do pracy jedynie w warunkach pracy chronionej i wymagającą, w celu pełnienia ról społecznych, stałej lub długotrwałej opieki i pomocy innych osób w związku z niezdolnością do samodzielnej egzystencji.
b) Umiarkowany – do umiarkowanego stopnia niepełnosprawności zalicza się osobę z naruszoną sprawnością organizmu, niezdolną do pracy albo zdolną do pracy jedynie w warunkach pracy chronionej, lub wymagającą czasowej albo częściowej pomocy innych osób w celu pełnienia ról społecznych.
c) Lekki – do lekkiego stopnia niepełnosprawności zalicza się osobę o naruszonej sprawności organizmu, powodującej w sposób istotny obniżenie zdolności do wykonywania pracy, w porównaniu do zdolności, jaką wykazuje osoba o podobnych kwalifikacjach zawodowych z pełną sprawnością psychiczną i fizyczną, lub mającą ograniczenia w pełnieniu ról społecznych dające się kompensować przy pomocy wyposażenia w przedmioty ortopedyczne, środki pomocnicze lub środki techniczne.
9. Symbole przyczyn niepełnosprawności (Rozporządzenie Ministra Gospodarki, Pracy i Polityki Społecznej z dnia 15 lipca 2003 r. w sprawie orzekania o niepełnosprawności i stopniu niepełnosprawności).
- 2 – P choroby psychiczne
- 3 – L zaburzenie głosu, mowy i choroby słuchu
- 4 – O choroby narządu wzroku
- 5 – R upośledzenie narządu ruchu
- 6 – E epilepsja
- 7 – S choroby układu oddechowego i krążenia
- 8 – T choroby układu pokarmowego
- 9 – M choroby układu moczowo-płciowego
- 10 – N choroby neurologiczne
- 11 – I inne, w tym schorzenia: endokrynologiczne, metaboliczne, zaburzenia enzymatyczne, choroby zakaźne i odzwierzęce, zeszpecenia, choroby układu krwiotwórczego
- 12 – C całościowe zaburzenia rozwojowe

Symbole przyczyn niepełnosprawności do 2003 r. (Rozporządzenie Ministra Pracy i Polityki Społecznej z dnia 21 maja 2002 r. w sprawie orzekania o niepełnosprawności i stopniu niepełnosprawności – Dz. U. z 2002 r. nr 66, poz. 604).

- §26 pkt 1 lit. a - wady wrodzone i schorzenia o różnej etiologii, prowadzące do niedowładów, porażenia kończyn lub zmian w narządzie ruchu upośledzające w znacznym stopniu zdolność chwytną rąk lub utrudniające samodzielne poruszanie się
- §26 pkt 1 lit. b - wrodzone lub nabyte ciężkie choroby metaboliczne, układu krążenia, oddechowego, moczowego, pokarmowego, układu krzepnięcia i inne, znacznie upośledzające sprawność organizmu, wymagające systematycznego leczenia ambulatoryjnego i okresowo leczenia szpitalnego;
- §26 pkt 1 lit. c - upośledzenie umysłowe począwszy od upośledzenia w stopniu umiarkowanym;
- §26 pkt 1 lit. d - psychozy i zespoły psychotyczne;
- §26 pkt 1 lit. e - zespół autystyczny;
- §26 pkt 1 lit. f - padaczka z częstymi napadami lub wyraźnymi następstwami psychoneurologicznymi;
- §26 pkt 1 lit. g - nowotwory złośliwe i choroby rozrostowe układu krwiotwórczego do 5 lat od ukończenia leczenia;
- §26 pkt 1 lit. h - wrodzone lub nabyte wady narządu wzroku powodujące ograniczenie jego sprawności, prowadzące do obniżenia ostrości wzroku w oku lepszym do 5/25 lub 0/2 według Snellena po wyrównaniu wady wzroku szkłami korekcyjnymi lub ograniczenie pola widzenia do przestrzeni zawartej w granicach 30 stopni;
- §26 pkt 1 lit. i głuchoniemota, głuchota lub obustronne upośledzenie słuchu niepoprawiające się w wystarczającym stopniu po zastosowaniu aparatu słuchowego lub implantu ślimakowego

OPS Głuszyca

CD W NASTĘPNYM NUMERZE KG

NZOZ "UNIMED" Sp. z o. o.
Głuszyca ul. Grunwaldzka 24

Posiadamy umowy z NFZ:

NFZ- PODSTAWOWA OPIEKA ZDROWOTNA
- lekarze pediatrzy, lekarze interniści, pielęgniarki, położone

NFZ- PORADNIA NEUROLOGICZNA
- konsultacje specjalisty w dziedzinie neurologii

NFZ- PORADNIA POŁOŻNICZO - GINEKOLOGICZNA
- konsultacje specjalisty w dziedzinie położnictwa i ginekologii

NFZ- ŚWIADCZENIA PIELĘGNACYJNO- OPIEKUŃCZE
- pielęgniarska domowa opieka długoterminowa

Serdecznie zapraszamy
PRZYJMUJEMY ZAPISY DO PRZYCHODNI
tel. 74-84-56-212
www.unimed.pl

NOWI SOŁTYSI W GMINIE GŁUSZYCA

W dniach 24 – 30 kwietnia zgodnie z Zarządzeniem Burmistrza nr 48/O/2019 z dnia 11 kwietnia br. w głuszyckich sołectwach odbyły się zebrania wiejskie, na których wybrano nowych sołtysów oraz rady sołeckie.

W dwóch sołectwach sołtysi nie zmienili się. Miało to miejsce w Kolcach, gdzie sołtysem została ponownie Pani Barbara Sokołowska oraz w Grzmiącej, gdzie na kolejną kadencję wybrano Panią Magdalenę Milczarek. Zmiany nastąpiły w Głuszycy Górnej, gdzie wieloletniego sołtysa Pana Tomasza Grygiańca zastąpiła Pani Anna Słomiana. W Sierpnicy Pani Danuta Jabłońska przejęła obowiązki Pani sołtys Krystyny Gołębiowskiej, natomiast w Łomnicy Panią Juliannę Mlazgę zastąpił Pan Łukasz Pawlik. Każdemu sołtysowi w dokonywaniu decyzji pomagają rady sołeckie, będące rodzajem organu doradczego.

Wszystkim nowo wybranym sołtysom oraz radom sołeckim życzymy pomyślnej i owocnej pracy. Pani Krystynie Gołębiowskiej i Panu Tomaszowi Grygiańcowi dziękujemy za zaangażowanie na rzecz lokalnej społeczności i rzetelne wykonywanie obowiązków w swoich sołectwach.

UM

Cukier – narkotyk?

Dzienny Dom Opieki Senior+ zaprasza na warsztaty żywieniowe, które odbędą się pod hasłem: „Cukier – narkotyk?". Ograniczenie spożycia cukru, to nie tylko dbałość o modną i szczupłą sylwetkę. To przede wszystkim troska o zdrowie. Czy wiecie, że mówiąc o uzależnieniu od słodkich przekąsek mamy rację? Duże dawki cukru powodują wzrost poziomu dopaminy, szczególnie w obszarze mózgu odpowiedzialnym za odczuwanie przyjemności – ośrodku nagradzania. W podobny sposób działają narkotyki...

GASTROENTEROLOG / KARDIOLOG

GASTROSKOPIA
KOLONOSKOPIA
USG

ECHO SERCA
PRÓBA WYSIŁKOWA EKG
HOLTERY

SOLARIS CENTRUM MEDYCZNE

Głuszyca, ul. Sienkiewicza 59a, tel. 74 84 21 400
www.centrum-solaris.pl

Gabinet kosmetyczny
EDEN
przy ul. Łukasiewicza 18

serdecznie zaprasza
na ZABIEGI LASEROWE

Na rozpoczęcie sezonu
sierpień, wrzesień
pierwszy zabieg na pachy GRATIS!

Serdecznie zapraszam
Edyta Ceda
tel. 502 040 713

BRYDŻ
Z UPOMINKAMI

Spotkanie osób zainteresowanych
nauką gry w brydża

11 czerwca 2019r.
godz. 18:00

sala widowiskowa CK- MBP w Głuszycy
ul. Grunwaldzka 26

Więcej informacji na stronach internetowych
www.gluszyca.pl, www.ckmb.gluszyca.pl

Zgłoszenia przyjmowane są na adres e-mail:
ckmbp@gluszyca.pl lub pod nr tel. 503 102 817

Centrum Kultury - MBP · Głuszyca

animacje dla dzieci · młodzieżowe rozgrywki sportowe · bańki mydlane · gry i zabawy · Bajeczna Wioska Zabaw · dmuchańce · „Jaś i Małgosia" spektakl teatralny dla najmłodszych (sala widowiskowa CK-MBP)

DZIEŃ DZIECKA W GŁUSZYCY

3 czerwca 2019r.
godz. 9:00 - 12:00
Boisko Sportowe
Kompleks Orlik
ul. Dolna

Głuszyca · Centrum Kultury - MBP · Karolandia.pl · SP2 · Gimnazjum Publiczne · Przedszkole Samorządowe w Głuszycy · dmuchancowo.pl

LIGA LEKKOATLETYCZNA
SZKÓŁ PODSTAWOWYCH 2019

18 CZERWCA GODZ 9:00
FINAŁ WE WRZEŚNIU

BOISKO SPORTOWE GŁUSZYCA UL. DOLNA

MIEJ WPŁYW NA ROZWÓJ SPORTOWY NASZYCH DZIECI !

Centrum Kultury - MBP · Głuszyca · Fundacja · SP2

Centrum Kultury - Miejska Biblioteka Publiczna
w Głuszycy
zaprasza
dzieci w wieku przedszkolnym
na wydarzenie

"Głuszyczanie czytają maluchom"

05 czerwca 2019
godz.10:30

sala widowiskowa
ul. Grunwaldzka 26

Aktorzy Głuszyckiej Grupy Teatralnej
"PO GODZINACH"
w nowych rolach

Centrum Kultury - MBP · Głuszyca

PUNKT SELEKTYWNEJ ZBIÓRKI ODPADÓW KOMUNALNYCH

Do PSZOK możesz oddać BEZPŁATNIE:

Papier, makulatura, metale, tworzywa sztuczne, opakowania wielomateriałowe, szkło, odpady ulegające biodegradacji, w tym odpady opakowaniowe ulegające biodegradacji, przeterminowane leki i chemikalia, zużyte baterie i akumulatory, zużyty sprzęt elektryczny i elektroniczny, meble i inne odpady wielkogabarytowe, odpady budowlane i rozbiórkowe, zużyte opony, odpady zielone, odzież i tekstylia.

ul. Bohaterów Getta 22, 58-340 Głuszyca

Skład redakcji „Kuriera Głuszyckiego": Sabina Jelewska, Marta Wróblewska, Marta Czepil, Grzegorz Czepil.
Redakcja zaprasza mieszkańców do współpracy w tworzeniu „Kuriera Głuszyckiego", skład redakcji jest otwarty. Zachęcamy do zamieszczania bezpłatnych ogłoszeń i reklam lokalnych firm, które prosimy przesyłać do 20-go każdego miesiąca na adres: kurier@gluszyca.pl.
Adres do korespondencji: Urząd Miejski w Głuszycy, „Kurier Głuszycki", ul. Grunwaldzka 55, 58-340 Głuszyca.
Kurier dostępny jest także w wersji elektronicznej: http://www.gluszyca.pl/quot-kurier-gluszycki-quot/511

Druk: Polska Press Sp. z o.o., Oddział Poligrafia, Drukarnia w Sosnowcu